

平成13年版

# 仙台市の介護保険

(平成12年度実績)

仙台市健康福祉局保険高齢部介護保険課

## 目 次

〔 沿 革 〕	1
〔 組 織 〕	
1 事務機構	8
2 事務分掌	9
(1) 本 庁	9
(2) 区役所	10
3 職員配置状況	11
〔 概要 〕	12
〔 被保険者 〕	
1 人口・被保険者数	20
2 被保険者の年齢構成	22
3 被保険者の異動状況	23
〔 要介護認定 〕	
1 仙台市介護認定審査会	25
(1) 組 織	25
(2) 委員の構成	25
(3) 委員数・合議体数・審査会開催数・審査判定件数	25
2 要介護(支援)認定の状況	26
(1) 要介護(支援)認定者数	26
(2) 要介護(支援)申請件数	26
(3) 審査判定結果(累計)	26
(4) 要介護認定者数(月別)	27
〔 保険給付 〕	
1 サービス受給者数	31
2 保険給付	35
3 高額介護(居宅支援)サービス費	46
4 食事標準負担額・利用者負担額の減免状況	48
(1) 食事標準負担額の減免認定者数	48
(2) 介護老人福祉施設の旧措置入所者に係る減額・免除認定者数	48
(3) 利用者負担額の減額・免除認定者数	49
(4) 社会福祉法人等による利用者負担減免・特別対策による利用者負担減免認定者数	49

[ 保険料 ]

1 保険料の状況 .....	50
(1) 保険料の賦課 .....	50
(2) 保険料収納状況 .....	52
(3) 普通徴収 納付方法別収納状況 .....	53
(4) 保険料減免の状況 .....	54

[ 財政状況 ]

1 歳入決算状況 .....	55
2 歳出決算状況 .....	56
3 平成13年度歳入予算 .....	57
4 平成13年度歳出予算 .....	58

[ 事業計画 ]

1 介護保険事業計画(平成12年～平成16年) .....	59
(1) 人口推計 .....	59
(2) 要介護者等の推計 .....	59
(3) 事業運営期間の総費用 .....	59
2 介護保険事業計画と平成12年度実績の比較 .....	60

[ 運営委員会 ]

1 仙台市介護保険運営委員会 .....	61
(1) 所掌事項 .....	61
(2) 平成12年度の開催状況 .....	61
(3) 委員の構成 .....	62
(4) 委員名簿 .....	62

[ 苦情処理 ]

1 苦情・相談の状況 .....	63
(1) 苦情等対応フロー .....	63
(2) 苦情等受付件数 .....	64

[ その他 ]

1 審査請求の状況について .....	65
(1) 審査請求件数 .....	65
(2) 審査請求の概要 .....	65
2 介護保険サービス提供事業所の指定状況 .....	66
3 指定居宅介護支援事業所等への説明会実施状況 .....	67
4 制度運営実態調査実施状況 .....	68

## は じ め に

高齢社会の到来を迎え、高齢者の「介護」の問題を社会全体で支え合う仕組みとして創設された介護保険制度は、事業開始から満2年を経過しようとしております。振り返りますと、都合3回の国会審議を経て平成9年12月に成立したこの介護保険制度も、施行直前になって、制度の根幹とも言える介護保険料の徴収方法が変更されたり、ケアマネジャーが行う給付管理業務の複雑さが明らかになるなど、多くの困難を抱えながらの出発でしたが、いくつかの課題を残しながらも、関係者の方々のご理解とご協力に支えられ、今日まで概ね順調に制度が運営できたものと考えております。

本市では、これまで約139,000人の第1号被保険者の方の資格管理や保険料徴収、17,000余の方に対する延べ47,000回の要介護認定、約350億円の保険給付を行ったほか、要介護認定の適正化、サービスを利用する方に対する情報提供、ケアマネジャー及びサービス事業者の質を高めるための研修・指導などに取り組んでまいりました。また、本市独自の施策として、措置から契約へという制度の大きな変革に伴う緩和措置として、従来のサービス水準を低下させないような経過措置を実施するとともに、低所得の方々に対しては、保険料の減免や利用者負担の減免など、高齢者の方が必要なサービスを安心して利用できる体制づくりに努めてまいったところです。

しかしながら、要介護認定の基準、サービスに関する情報提供、ケアマネジャーやサービス担当者の技術の向上、制度の周知やサービスの利用促進、サービス基盤の整備等まだまだ不十分な点があるのも事実でございます。この制度は、まだ緒についたばかりであり、必要に応じて見直すことが法律の中でも規定されておりますので、制度的なものについては国に改善するよう要望するとともに、国の制度改正の動きにも注目しながら、次期事業計画（平成15年度～平成19年度の5年間）の策定にあたっては、本市の実情に沿った計画を策定できるよう万全の体制で臨むとともに、介護を必要とするすべての高齢者の方が地域で安心してサービスを利用できるよう、よりよい制度にしていきたいと思います。

最後になりましたが、ここに平成12年度における本市の介護保険の事業状況をとりまとめましたので、ご活用いただければ幸いです。

平成14年2月

沿 革

## 介護保険制度の沿革

年 月 日	介 護 保 険 制 度 の あ ゆ み	仙 台 市 の 取 り 組 み
平成元年	「高齢者保健福祉推進10か年戦略（ゴールドプラン）」を大蔵・厚生・自治の三大臣合意により策定	
平成2年	在宅福祉サービスの積極的な推進，在宅・施設サービスにおける実施権限の市町村への一元化 各地方自治体の老人保健福祉計画の策定の義務づけ（社会福祉関係八法の改正）	
平成4年 4月		高齢化社会対策本部設置（助役を本部長とし，局長クラスで構成）
平成5年	各地方自治体 老人保健福祉計画作成	
平成6年 3月 4月 12月	「21世紀福祉ビジョン」の策定（ゴールドプランを見直し，新高齢者保健福祉推進10か年戦略（新ゴールドプラン）の策定と新介護システムの構築を提言） 厚生省 高齢者介護対策本部を設置 高齢者介護・自立支援システム研究会の報告（「高齢者の自立支援」を基本理念とし，「社会保険方式」に基礎をおいたシステムの創設を提言） 「新高齢者保健福祉推進10か年戦略新ゴールドプラン）」を大蔵・厚生・自治の三大臣合意により策定	
平成7年 2月 7月	老人保健福祉審議会が「公的介護保険制度」について審議開始 社会保障制度審議会が「社会保障体制の再構築（～安心して暮らせる21世紀の社会を目指して～）」を勧告	

年 月 日	介 護 保 険 制 度 の あ ゆ み	仙 台 市 の 取 り 組 み
平成 8 年 4 月  5 月    6 月    8 月  9 月  10 月 11 月 12 月	老人保健福祉審議会が「公的介護保険制度」について最終報告    厚生省 老人保健福祉審議会に介護保険制度(案)大綱を諮問 老人保健福祉審議会 厚生省に介護保険制度(案)大綱について答申 介護保険制度創設に関する与党合意  介護保険法要綱(案)修正事項に関する与党合意(市町村に対する財政面,事務面の支援等の強化) 全国市長会,前項町村会において了承)  第 1 3 9 回臨時国会に介護保険制度関連三法案を提出 第 1 3 9 回臨時国会閉会 介護保険制度関連三法案は継続審議	高齢化社会対策本部幹事会(各局次長クラスで構成)開催 高齢化社会対策本部会議開催 <ul style="list-style-type: none"> <li>・ 幹事会の会の中に,高齢者介護保険対応検討専門部会(高齢部長を部会長とし,関係課長クラスで構成)を設置</li> <li>・ 専門部会の中に,高齢者介護保険対応検討専門部会プロジェクトチーム(関係各課の事務担当者で構成)を設置</li> </ul> 高齢者介護保険対応検討専門部会開催    高齢化社会対策本部幹事会開催 高齢化社会対策本部会議開催 高齢者介護保険対応検討専門部会プロジェクトチーム会議開催   高齢化社会対策本部幹事会開催
平成 9 年 1 月  4 月  5 月	第 1 4 0 回臨時国会衆議院本会議で介護保険関連三法案を修正可決,参議院に送付	高齢化社会対策本部幹事会開催 高齢化社会対策本部会議開催 健康福祉局高齢部高齢企画課に介護保険係(係長 1,係員 2)を設置

年 月 日	介 護 保 険 制 度 の あ ゆ み	仙 台 市 の 取 り 組 み
平成9年 6月  7月  8月  9月 10月  12月	第140回臨時国会閉会 介護保険制度関連三 法案は継続審議     第141回臨時国会参議院本会議で介護保険関 連三法案を再修正可決し，衆議院に回付 （3日） 衆議院本会議で介護保険制度関連三法案可決 成立（9日） 介護保険制度関連三法交付（17日） 厚生省 介護保険制度実施推進本部（高齢者介 護対策本部を名称変更），介護保険制度施行準 備室（介護保険制度準備室を名称変更）を設置	高齢者介護保険対応検討専門部会開催 関係団体，市民団体，市民等への出前説明 会開始  高齢化社会対策本部幹事会開催 高齢者介護保険対応検討専門部会プロジェ クトチーム会議開催 平成9年度要介護認定モデル事業実施 （宮城野区：対象者100人）  高齢化社会対策本部会議開催 高齢企画課介護保険係 係員1名増員
平成10年 1月    2月	医療保険福祉審議会老人保健福祉部会が政省令 （案）等の審議開始	高齢化社会対策本部幹事会開催 高齢化社会対策本部会議開催 高齢者介護保険対応検討専門部会開催  「仙台市基本計画仙台21プラン」策定 高齢者介護保険対応検討専門部会プロジェ クトチーム会議開催



年 月 日	介 護 保 険 制 度 の あ ゆ み	仙 台 市 の 取 り 組 み
<p>平成10年 4月</p> <p>8月</p> <p>9月</p> <p>10月</p> <p>11月</p> <p>12月</p>	<p>医療保険福祉審議会介護給付費部会が介護報酬設定等の審議開始</p> <p>第1回介護支援専門員実務研修受講試験実施（9月20日、27日、10月4日、11日）</p> <p>厚生省 医療保険福祉審議会介護給付費部会に「介護報酬の主な論点と基本的な考え方（案）中間とりまとめ」を提出</p> <p>介護保険法施行令，介護保険の国庫負担金の算定等に関する政令公布</p>	<p>健康福祉局保険高齢部介護保険準備室（室長1，主査2，係員7，保健婦1）を設置</p> <p>平成10年第1回介護支援制度等調査特別委員会</p> <p>仙台市介護保険事業計画策定委員会設置（第1回会議）</p> <p>事業計画策定のための実態調査実施</p> <ul style="list-style-type: none"> <li>・ 高齢者一般調査</li> <li>・ 要介護高齢者需要調査</li> </ul> <p>平成10年度要介護認定モデル事業実施（全区：対象者341人）</p> <p>第2回介護保険事業計画策定委員会</p> <p>介護保険準備室（係員2）増員</p> <p>平成10年第2回介護支援制度等調査特別委員会</p> <p>「高齢社会を考えるつどい」（各区各総合支所の7か所）</p> <p>第3回介護保険事業計画策定委員会</p>
<p>平成11年 1月</p> <p>3月</p> <p>4月</p>	<p>介護保険法施行規則，指定居宅サービス等の事業の人員，設備及び運営に関する基準，介護保険の医療保険者の納付金の算定等に関する省令等を公布</p>	<p>平成10年第3回介護支援制度等調査特別委員会</p> <p>第4回介護保険事業計画策定委員会</p> <p>第5回介護保険事業計画策定委員会</p> <p>介護関連サービスの提供に関する意向調査実施</p> <p>介護保険準備室（主幹1）増員</p> <p>各区保健福祉センター高齢保健福祉課介護保険係（係長5，係員33）を設置，宮城総合支所保健福祉課福祉係（係員1）増員</p>

年 月 日	介 護 保 険 制 度 の あ ゆ み	仙 台 市 の 取 り 組 み
<p>平成11年 4月</p> <p>平成11年 5月 6月</p> <p>7月</p> <p>8月</p> <p>9月</p> <p>10月</p> <p>11月</p> <p>12月</p>	<p>第2回介護支援専門員実務研修受講試験実施</p> <p>準備要介護認定の申請受付開始</p> <p>介護保険制度に関する与党三党申し入れ 介護保険制度の円滑な実施のための特別対策の 決定</p> <p>今後5か年間の高齢者保健福祉施策の方向 ～ゴールドプラン21～の策定</p>	<p>(財)仙台市在宅福祉サービス公社訪問調査 係に職員(保健婦7)を派遣 訪問調査員は41名体制</p> <p>第6回介護保険事業計画策定委員会 第7回介護保険事業計画策定委員会 介護保険制度・介護保険事業計画市民説明 会(市民センター50か所)</p> <p>平成11年第1回介護支援制度等調査特別 委員会 第8回介護保険事業計画策定委員会 平成11年第2回介護支援制度等調査特別 委員会 第9回介護保険事業計画策定委員会 第10回介護保険事業計画策定委員会 介護保険事業計画(中間報告公表)</p> <p>平成11年第3回介護支援制度等調査特別 委員会 平成11年第4回介護支援制度等調査特別 委員会 第11回介護保険事業計画策定委員会 介護支援制度等調査特別委員会中間報告</p>
<p>平成12年 1月</p> <p>2月</p> <p>4月</p>	<p>介護報酬単価告示</p> <p><b>介護保険法施行</b> 特別対策により、平成12年9月まで第1号 被保険者の保険料を徴収せず 短期入所サービスの振替利用制度の実施</p>	<p>平成11年第5回介護支援制度等調査特別 委員会 第12回介護保険事業計画策定委員会 第13回介護保険事業計画策定委員会 仙台市介護保険事業計画策定 仙台市基準該当サービス及び基準該当居宅 介護支援に関する規則施行 仙台市介護保険条例施行 仙台市介護保険条例施行規則施行</p>

年 月 日	介護保険制度のあゆみ	仙台市の取り組み
<p>平成12年 4月</p> <p>5月</p> <p>6月</p> <p>9月</p> <p>10月</p> <p>11月</p> <p>12月</p>	<p>第1号被保険者の保険料徴収開始 特別対策により、平成13年9月まで第1号被保険者の保険料を 1/2に軽減</p> <p>福祉用具貸与、住宅改修の保険給付の範囲拡大</p>	<p>組織変更・減員（主幹1）</p> <ul style="list-style-type: none"> <li>・ 健康福祉局保険高齢部介護保険課（課長1，主幹1，係長1，係員9 保健婦1）を設置（介護保険準備室を廃止）</li> <li>・ 各区介護保険係（係員11）増員</li> <li>・ 宮城総合支所保健福祉課福祉係（係員1）増員</li> </ul> <p>平成11年第6回介護支援制度等調査特別委員会 「介護保険制度施行に伴うサービス利用の傾向調べ」実施 「介護保険制度の課題把握のためのアンケート」実施 介護支援制度等調査特別委員会報告 仙台市介護保険運営委員会設置 「居宅介護支援事業所等業務実施状況調査」実施 「介護サービス利用者意識調査」実施 社会福祉法人等による生計困難者に対する介護保険サービスに係る利用者負担額減免措置事業（社福減免）の実施</p> <p>介護保険運営委員会（第1回会議） 「介護保険サービスに利用に関する調査」実施</p>
<p>平成13年 1月</p>	<p>短期入所サービス振替利用制度変更（月ごとの振替上限日数14日を撤廃） 介護保険施設入所者標準負担額及び特定標準負担額の改定（1日につき760円から780円に）</p>	<div style="border: 1px solid black; padding: 5px; margin-bottom: 10px;"> <p>平成9年度～平成12年度の 関係団体、市民団体、市民等 への出前説明会（実績）</p> <p>回数 578回 参加者 延べ29,358人</p> </div> <p>予防・生活支援事業の追加実施（住宅改修理由書作成、短期入所サービス振替利用手続きに対し、補助金（2,000円/件）を交付）</p>

年 月 日	介 護 保 険 制 度 の あ ゆ み	仙 台 市 の 取 り 組 み
平成 13 年 1 月  2 月  3 月  4 月	省庁再編（厚生省と労働省を組織改編し厚生労働省が発足，老健局は5課1室体制となる）	介護サービス試行評価事業の実施 （2月～3月） 介護保険運営委員会（第2回会議） 介護保険運営委員会（第3回会議） 介護保険事業者リスト作成・配付 介護保険課（係員1）増員 （財）仙台市健康福祉事業団在宅福祉部訪問調査センターに保健婦（6）を派遣 訪問調査員は49名体制（保健婦6名を含む。）

組 織

# 1 事務機構

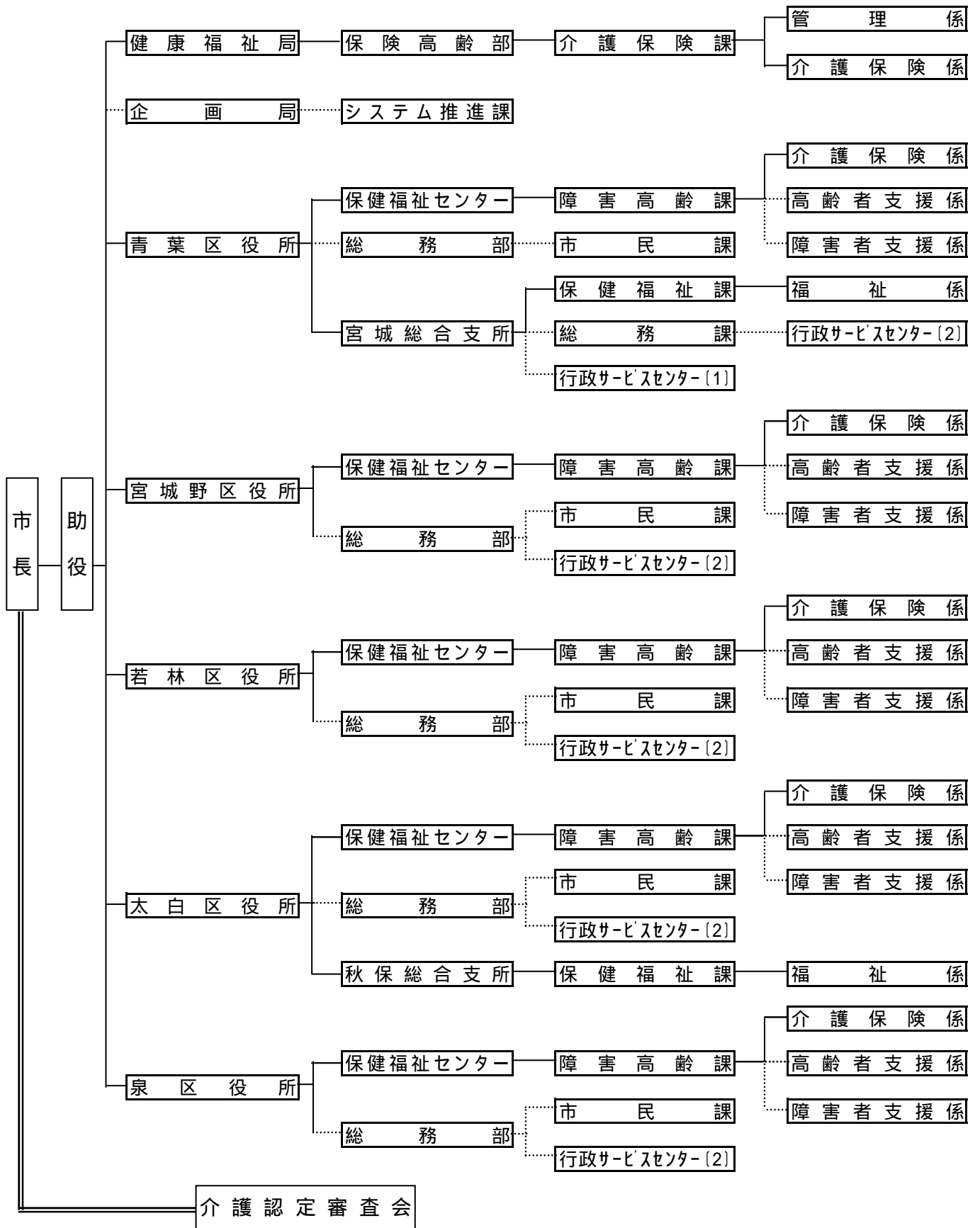

## 2 事務分掌

平成13年4月1日現在

### (1) 本 庁

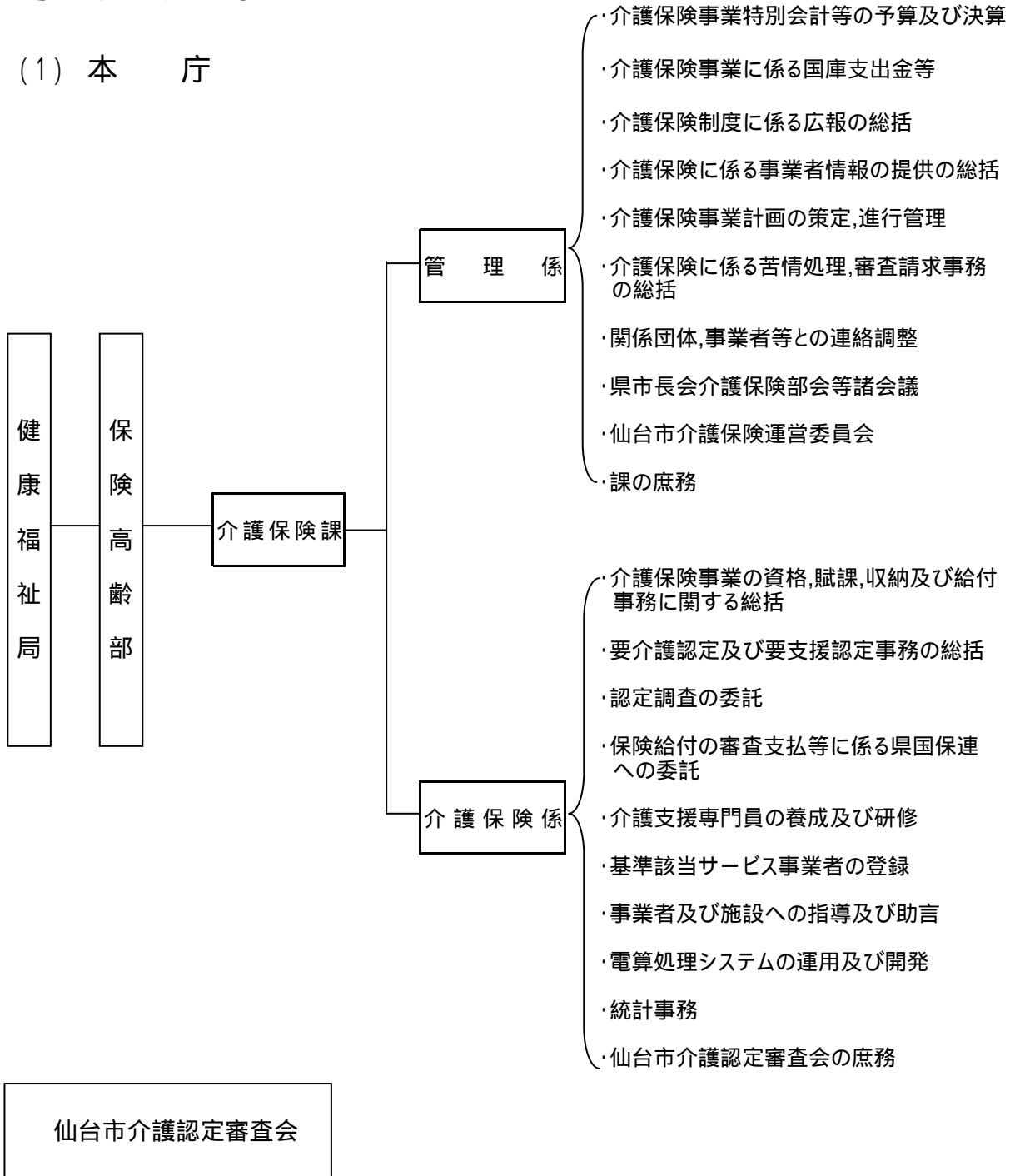

## (2) 区役所

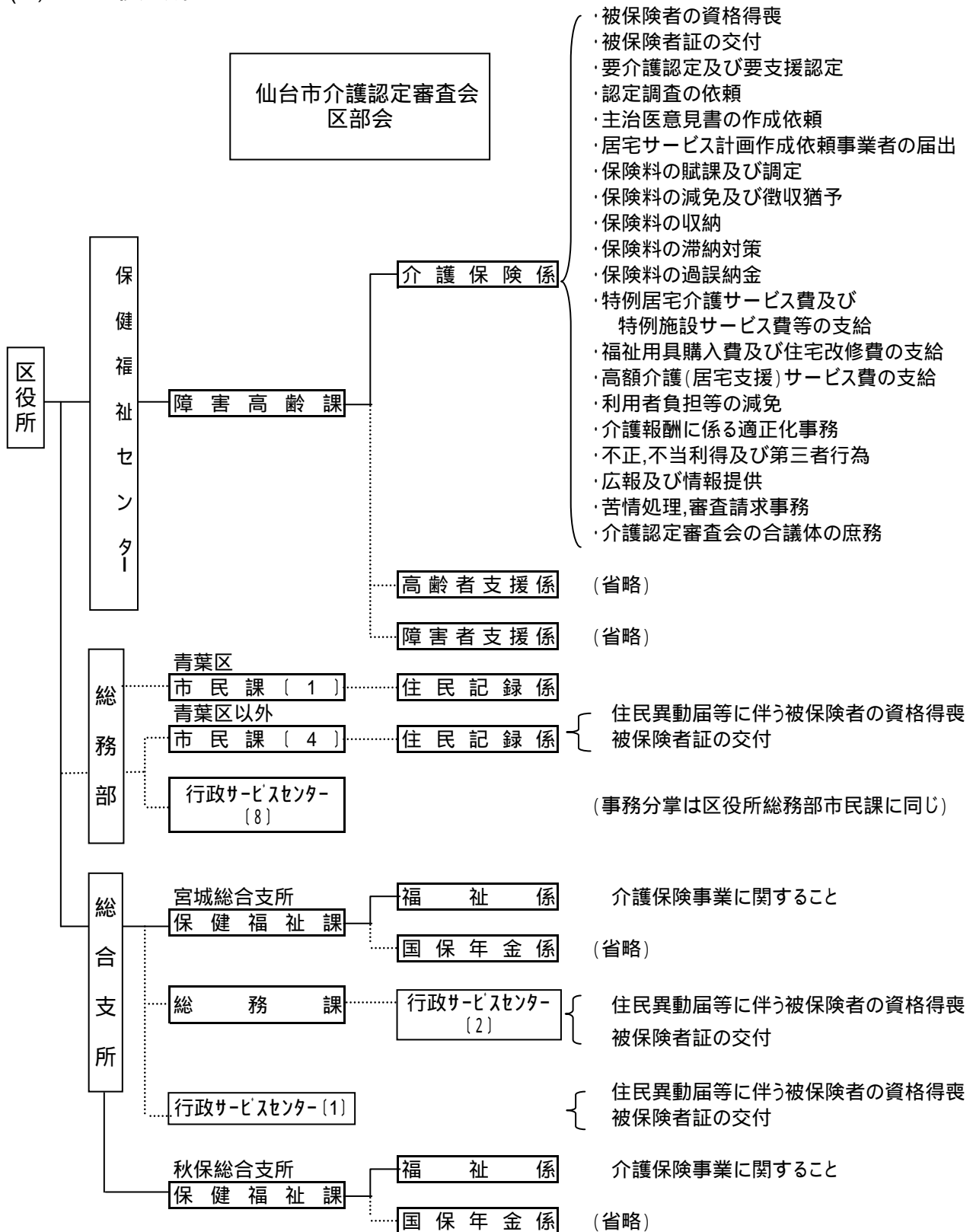



### 3 職員配置状況

(平成13年4月1日現在)

所 属	職 名	課長	主幹	係長	主査	主任・主事	合計
	健康福祉局 保険高齢部 介護保険課		1	1	2	1	10
	管 理 係			1	1	3	5
	介護保険係			1		7	8
区 役 所		(7)	2	(2) 3	10	(1) 36	(10) 51
	区保健福祉センター 障害高齢課	(5)	2	3	9	35	(5) 49
	青 葉 区	(1)	1		2	11	(1) 14
	宮 城 野 区	(1)	1		1	6	(1) 8
	若 林 区	(1)		1	1	6	(1) 8
	太 白 区	(1)		1	3	7	(1) 11
	泉 区	(1)		1	2	5	(1) 8
	総合支所 保健福祉課	(2)		(2)	1	(1) 1	(5) 2
	宮城総合支所	(1)		(1)		(1) 1	(3) 1
	秋保総合支所	(1)		(1)	1		(2) 1
	全 市 合 計	(7) 1	3	(2) 5	11	(1) 46	(10) 66

( )内は、他業務を兼務している職員の外数

# 概 要

## 介護保険制度について

高齢化が急速に進展していく中で、介護は家庭や地域でますます深刻な問題となり、その対応が大きな課題となっています。「介護保険制度」は、介護という問題を社会全体で支え、介護が必要になった場合でも、介護を必要とする方の状況や家族の希望に応じて、保健・医療・福祉のサービスを総合的に提供し介護を必要とする方とその家族等が安心して生活できる長寿社会の実現を目的に、平成12年4月1日よりスタートしました。

介護保険制度は、各市町村が保険者として運営し、40歳以上の方が被保険者となり保険料を納め、介護が必要になった場合、要介護認定等の手続きを経て、通常費用の1割の負担で介護サービスが利用できる仕組みになっています。

### 1 被保険者

(1) 被保険者は年齢により2つの区分に分けられ、保険料の算定や納付方法、給付の範囲などが異なります。

第1号被保険者	本市に住所がある65歳以上の方
第2号被保険者	本市に住所がある40歳以上65歳未満の医療保険加入者

(2) 被保険者の要件に該当する場合でも、次の場合は対象外となります。

住所地特例者	介護保険施設に入所することにより、他の市町村から本市の当該介護保険施設に住所を変更した場合、被保険者資格は施設入所以前の市町村となります。
旧措置入所者	老人福祉法における措置により、介護保険法施行時に特別養護老人ホームに入所している方は、施行日以降も引き続き当該ホームに入所している間、または継続して他の介護保険施設に入所している間は措置を行った市町村の被保険者となります。
適用除外者	身体障害者療護施設等の適用除外施設に入所している方は介護保険の被保険者にはなりません。

## 2 介護サービスを利用するための手続きの流れ

### (1) 要介護・要支援認定申請

介護サービスを利用するためには、介護が必要との認定を受けるための「要介護・要支援認定申請」を本人または家族等が区役所・総合支所に行く必要があります。

### (2) 訪問調査

要介護・要支援認定申請に基づき、調査員が調査票に定められた項目について、調査します。

本人の心身の状況等について、定められた項目だけで表現しきれないものは、調査票に特記事項として記載します。

### (3) 審査・判定

調査員の調査結果をコンピュータ処理により一次判定を行います。

次に、保健、医療、福祉の専門家で構成される介護認定審査会において、一次判定結果、主治医等意見書、調査票の特記事項により審査判定を行います。

審査判定は、非該当、要支援、要介護1、要介護2、要介護3、要介護4、要介護5のいずれに該当するか、特定疾病に起因しているか（第2号被保険者の場合）、認定審査会として付すべき意見はないかなどに着目し行われます。非該当の判定の場合、保険給付の対象外になります。

### (4) 介護サービス計画の作成

介護支援専門員（ケアマネジャー）がサービスの種類、内容などについて、利用者の希望や心身の状態に合わせて、介護サービス計画（ケアプラン）を作成します。

作成費は全額保険給付の対象となります。居宅サービスの場合、要介護（要支援）者自身が作成することも可能です。

### (5) 介護サービスの利用

介護サービスは、在宅サービスと施設サービスの2つに大別されます。

### 3 在宅サービスの利用

#### (1) 自宅で利用するサービス（訪問サービス）

サービスの種類	サービスの内容
訪問介護 （ホームヘルプサービス）	ホームヘルパーが家庭を訪問し、身体介護や家事援助を行います。
訪問入浴介護	移動入浴車で家庭を訪問し、入浴介助を行います
訪問看護	医師の指示に基づいて、看護婦が家庭を訪問し、じょくそうの処置、点滴の管理などの必要な看護や家族へのアドバイスを行います。
訪問リハビリテーション	医師の指示に基づいて、理学療法士や作業療法士が家庭を訪問し、リハビリテーションや福祉用具の使用方法の指導等を行います。
居宅療養管理指導	医師、歯科医師、薬剤師が家庭を訪問し、療養上必要な助言・指導を行います。

#### (2) 施設に出かけて利用するサービス（通所サービス）

サービスの種類	サービスの内容
通所介護（デイサービス）	デイサービスセンターで入浴や食事、日常動作訓練などを日帰りで行います。
通所リハビリテーション （デイケア）	老人保健施設や病院等でリハビリテーションを日帰りで行います。
短期入所サービス （ショートステイ）	家族が一時的に介護できない場合に、特別養護老人ホームや老人保健施設などに短期間入所して、介護サービスを利用します。

(3) 特定の施設から提供されるサービス

サービスの種類	サービスの内容
痴呆対応型共同生活介護 (痴呆性高齢者グループホームにおける介護)	痴呆のために介護を必要とする人(要介護と認定された人)が少人数で共同生活を営みながら、介護サービスを利用します。 要支援の方は対象外になります。
特定施設入所者生活介護 (有料老人ホーム等における介護)	指定を受けた有料老人ホームやケアハウスに入所している方が要介護・要支援と認定された場合、そこでの介護は保険給付の対象となります。

(4) 生活しやすくするサービス

サービスの種類	サービスの内容
福祉用具購入費の支給	腰掛便座、特殊尿器などの福祉用具を購入した場合、申請によりその費用の一部を支給します。 対象となる品目、支給限度額が定められています。
住宅改修費の支給	手すりの取り付け、段差の解消などの住宅改修に要した費用の一部を支給します。対象となる改修の種類、支給限度額が定められています。

4 施設サービスの利用(要支援と認定された方は対象外)

施設の種類	施設サービスの内容
指定介護老人福祉施設 (特別養護老人ホーム)	寝たきりや痴呆の方が入所し、介護職員などが食事・入浴などの介護や機能訓練等を行う入所施設
介護老人保健施設 (老人保健施設)	寝たきり等で看護や介護を必要とする高齢者及び痴呆の方に対して、リハビリテーション等の医療ケアと生活サービスを一体的に提供し、家庭への復帰を支援する入所施設
指定介護療養型医療施設 (療養病床等)	長期にわたる療養が必要な高齢者に対して、医学的な管理の下で介護や機能訓練、その他の必要な医療を行う入所施設

## 5 利用者負担

保険給付の対象費用のうち、通常費用の1割を利用者が負担します。施設サービスを受ける場合の食費の一部は、別途利用者が負担します。高額介護サービス費や食費負担については、低所得者に配慮した軽減措置が講じられています。

### (1) 低所得者の利用者負担の軽減策

- ・低所得世帯の方で介護保険制度開始前から高齢者・障害者ホームヘルプサービスを利用している方の利用者負担を軽減します。

高齢者の方	平成14年度までは利用者負担を3%とし、その後段階的に引き上げ、平成17年度から10%とします。
障害者の方	平成16年度までは利用者負担を3%とし、平成17年度に見直しを行います。

- ・介護サービスの提供事業者となっている社会福祉法人等から介護サービスを利用する場合、法人によっては、低所得者で特に生計困難な方に対して、利用料の減免を行うところもあります。
- ・社会福祉協議会で行っている生活福祉資金の貸付制度を活用し、介護保険に要する費用（介護サービス利用料や保険料）を借りることができます。

### (2) 経過措置

- ・これまでホームヘルプなどのサービスを受けていた方が、介護保険の認定申請の結果、「非該当」と認定された場合などは、平成14年度までの3年間は経過措置として引き続き、サービスを利用することができます。
- ・介護保険制度の開始前から特別養護老人ホームに入所している方については、経過措置として、5年間利用者負担額を減免し現行の費用徴収額を大きく上回らないよう配慮しています。

### (3) 利用者負担の支払い方法（現物給付，償還払い）

現物給付	費用の1割をサービス事業者に支払い、介護サービスを利用すること。残りの9割分は、被保険者に代わり事業者が保険者から受領します。
償還払い	費用の全額をサービス事業者に支払って、介護サービスを利用し、後日申請により給付費（9割）の支給を受けること。介護サービス計画を作成しないでサービスを利用した場合、介護サービス計画以外のサービスを利用した場合、被保険者証を提示しないでサービスを利用した場合などは償還払いの対象となります。

## 6 介護保険料

### (1) 第1号被保険者

算定方法	第1号被保険者の保険料は、介護サービスの見込み量などを基に、被保険者一人ひとりについて、所得などに応じて段階が決められ、保険料額が決定します。保険料は介護保険の被保険者である市町村に納付します。保険料は3年ごとに決めることになっており、原則として保険料の段階ごとの額は3年間変わりません。	
納付方法	特別徴収による納付	公的年金受給者のうち、老齢・退職を事由とする年金の受給額が一定以上の方は、年6回に分けて年金からの納付となります。
	普通徴収による納付	上記特別徴収以外の方は、4・5月を除く毎月、納付書や口座振替での納付となります。

#### 介護保険法を円滑に実施するための特別対策

平成12年4月から9月までの6カ月間 . . .	保険料は徴収しません
平成12年10月から13年9月までの1年間 . . .	本来の保険料の半額を納付します
平成13年10月以降 . . . . .	本来の保険料を納付します

### (2) 第2号被保険者

加入する医療保険料と一体で納付します。各医療保険者が、一括して社会保険診療報酬支払基金に介護給付費納付金として納付し、全国プールしたものが市町村に交付されます。

#### 負担方法等（第2号被保険者は12年度当初から保険料を負担します）

	対象者	保険料負担方法
健康保険組合 政府管掌健康保険	企業等に勤務する方と その家族	企業等に勤務する方が負担します
国民健康保険	自営業の方や農家の方 など	対象となる家族の人数や所得に応じて世帯主が負担します。



## 7 保険財政

介護保険に関する収入及び支出は、一般会計の収支とは区別し、保険事業の健全な運営を確保するため「特別会計」を設けています。

利用した介護保険サービスの費用から、1割の利用者負担を除いた残りの9割が、介護保険から給付費として支給されます。給付費の半分は公費（税金を財源とする国・地方公共団体の負担金）で負担し、残りの半分は第1号被保険者と第2号被保険者が保険料で負担します。公費負担分の内訳は全国平均で、それぞれ国が25%、都道府県が12.5%、市町村が12.5%となっています。

### (1) 費用負担の仕組み

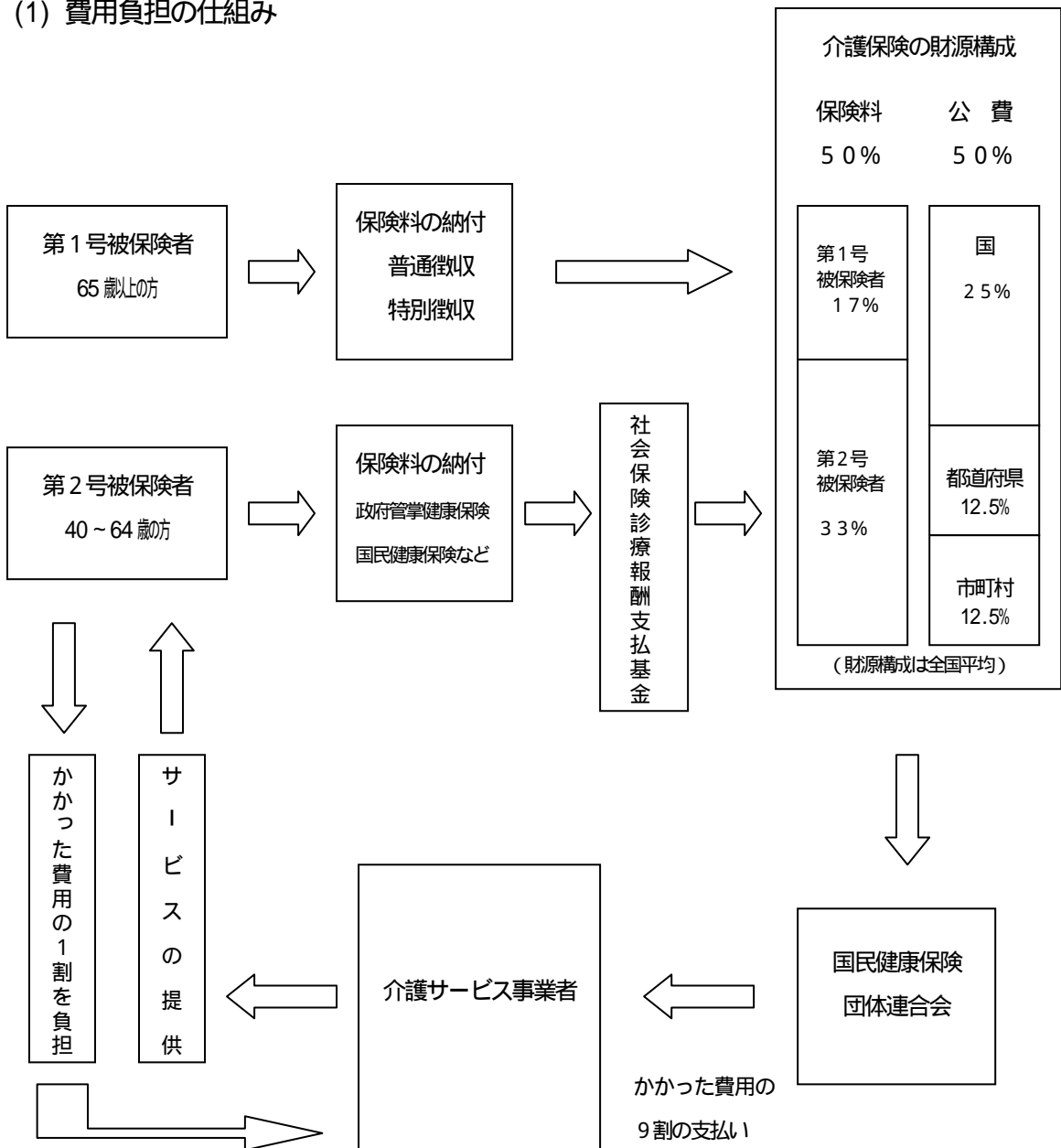

(2) 介護保険財政安定化のための施策

財政安定化基金	都道府県ごとに財政安定化基金を設置し，市町村の介護保険財政に不足が生じた場合等に，資金の交付又は貸付を行います。
市町村相互財政安定化事業	複数市町村が相互に財政安定化を図ることを目的として，共通の調整保険料率を設定し，介護保険財政について相互に調整を行う事業です。（本市では実施していません。）

8 介護保険事業計画の策定

介護保険事業の円滑な実施・運営を図るため，国は「基本指針」を，都道府県は「介護保険事業支援計画」を，市町村は「介護保険事業計画」を策定するものとされており，本市は平成12年3月に「仙台市介護保険事業計画」を策定しました。

この計画は，高齢者保健福祉計画，地域保健医療計画などの他計画と整合性を図った上で策定するもので，高齢者に関する計画を総合的に定めた仙台市高齢者保健福祉計画の中でも重要な柱のひとつとして位置づけられており，3年ごとに見直しを行うものとされています。

今後，この計画に基づき計画的なサービス量の確保やサービスの質的向上を図るとともに，高齢者の主体的で自立した生活を支援し，事業運営を円滑に実施するための総合的なシステムづくりを目指していきます。

被 保 險 者

# 1 人口・被保険者数

(1)人口・第1号被保険者・住所地特例者

(平成12年度末)

区 分	人 口 A	第1号被保険者			人口に占める第1号被保険者の割合 D/A	住所地特例者の状況 (再掲)
		65歳～74歳 (前期高齢者) B	75歳～ (後期高齢者) C	計 D=B+C		
青 葉 区	275,334	23,987	17,079	41,066	14.91%	95
区 役 所	216,801	19,653	14,162	33,815	15.60%	-
宮城総合	58,533	4,334	2,917	7,251	12.39%	-
宮 城 野 区	178,051	14,168	8,625	22,793	12.80%	104
若 林 区	129,509	11,017	7,208	18,225	14.07%	58
太 白 区	220,639	19,267	12,365	31,632	14.34%	98
区 役 所	215,726	18,688	11,865	30,553	14.16%	-
秋保総合	4,913	579	500	1,079	21.96%	-
泉 区	200,737	14,106	7,883	21,989	10.95%	43
合 計	1,004,270	82,545	53,160	135,705	13.51%	398

人口は国勢調査に基づいた推計値。

(2) 被保険者(月別)

第1号被保険者

区 分	青 葉 区		宮城野区	若林区	太 白 区		泉区	合計		
	区役所	宮城総合			区役所	秋保総合				
4月	39,760	32,863	6,897	21,813	17,659	30,362	29,317	1,045	20,775	130,369
5月	39,843	32,926	6,917	21,912	17,684	30,451	29,405	1,046	20,893	130,783
6月	39,905	32,967	6,938	21,955	17,708	30,504	29,457	1,047	20,971	131,043
7月	39,993	33,032	6,961	22,028	17,735	30,584	29,528	1,056	21,069	131,409
8月	40,076	33,085	6,991	22,081	17,776	30,704	29,646	1,058	21,157	131,794
9月	40,190	33,149	7,041	22,173	17,836	30,852	29,786	1,066	21,290	132,341
10月	40,318	33,232	7,086	22,265	17,891	30,962	29,897	1,065	21,377	132,813
11月	40,446	33,330	7,116	22,382	17,952	31,092	30,027	1,065	21,478	133,350
12月	40,535	33,398	7,137	22,451	18,002	31,222	30,153	1,069	21,577	133,787
1月	40,723	33,556	7,167	22,589	18,087	31,411	30,337	1,074	21,750	134,560
2月	40,891	33,680	7,211	22,684	18,154	31,515	30,439	1,076	21,859	135,103
3月	41,066	33,815	7,251	22,793	18,225	31,632	30,553	1,079	21,989	135,705
年間平均	40,312	33,253	7,059	22,261	17,892	30,941	29,879	1,062	21,349	132,755

第2号被保険者(被保険者証の交付数)

区 分	青 葉 区			宮城野区	若林区	太 白 区			泉区	合計
	区役所	宮城総合	区役所			秋保総合				
4月	526	413	113	354	239	441	429	12	382	1,942
5月	511	392	119	353	231	433	416	17	374	1,902
6月	551	426	125	370	251	482	467	15	404	2,058
7月	600	467	133	396	271	555	538	17	437	2,259
8月	636	496	140	413	286	577	561	16	448	2,360
9月	678	530	148	411	325	582	569	13	446	2,442
10月	629	493	136	411	309	575	562	13	461	2,385
11月	693	562	131	473	334	651	634	17	532	2,683
12月	783	638	145	475	346	639	619	20	531	2,774
1月	748	594	154	460	323	571	549	22	505	2,607
2月	697	549	148	457	307	563	542	21	500	2,524
3月	628	493	135	395	278	515	499	16	444	2,260
年間平均	640	504	136	414	292	549	532	17	455	2,350

合計(第1号被保険者+第2号被保険者)

区 分	青 葉 区			宮城野区	若林区	太 白 区			泉区	合計
	区役所	宮城総合	区役所			秋保総合				
4月	40,286	33,276	7,010	22,167	17,898	30,803	29,746	1,057	21,157	132,311
5月	40,354	33,318	7,036	22,265	17,915	30,884	29,821	1,063	21,267	132,685
6月	40,456	33,393	7,063	22,325	17,959	30,986	29,924	1,062	21,375	133,101
7月	40,593	33,499	7,094	22,424	18,006	31,139	30,066	1,073	21,506	133,668
8月	40,712	33,581	7,131	22,494	18,062	31,281	30,207	1,074	21,605	134,154
9月	40,868	33,679	7,189	22,584	18,161	31,434	30,355	1,079	21,736	134,783
10月	40,947	33,725	7,222	22,676	18,200	31,537	30,459	1,078	21,838	135,198
11月	41,139	33,892	7,247	22,855	18,286	31,743	30,661	1,082	22,010	136,033
12月	41,318	34,036	7,282	22,926	18,348	31,861	30,772	1,089	22,108	136,561
1月	41,471	34,150	7,321	23,049	18,410	31,982	30,886	1,096	22,255	137,167
2月	41,588	34,229	7,359	23,141	18,461	32,078	30,981	1,097	22,359	137,627
3月	41,694	34,308	7,386	23,188	18,503	32,147	31,052	1,095	22,433	137,965
年間平均	40,952	33,757	7,195	22,675	18,184	31,490	30,411	1,079	21,804	135,104

## 2 被保険者の年齢構成

(1) 年齢階層別人口及び被保険者証交付数

(平成12年度末)

区 分	人口	青葉区			宮城野区	若林区	太白区			泉区	合計
		区役所	宮城総合				区役所	秋保総合			
40歳～44歳	63,381	0	0	0	8	3	10	10	0	9	30
45歳～49歳	68,261	10	6	4	9	8	8	8	0	6	41
50歳～54歳	78,593	33	26	7	20	13	36	35	1	25	127
55歳～59歳	57,367	53	38	15	33	23	53	52	1	36	198
60歳～64歳	50,245	532	423	109	325	231	408	394	14	368	1,864
小計	317,847	628	493	135	395	278	515	499	16	444	2,260
65歳～69歳	45,419	12,919	10,523	2,396	7,851	5,989	10,487	10,191	296	8,247	45,493
70歳～74歳	36,957	11,068	9,130	1,938	6,317	5,028	8,780	8,497	283	5,859	37,052
小計	82,376	23,987	19,653	4,334	14,168	11,017	19,267	18,688	579	14,106	82,545
75歳～79歳	25,946	8,125	6,722	1,403	4,319	3,547	6,114	5,902	212	3,926	26,031
80歳～84歳	15,012	4,909	4,055	854	2,385	2,007	3,568	3,408	160	2,276	15,145
85歳～89歳	8,120	2,714	2,264	450	1,351	1,143	1,836	1,748	88	1,170	8,214
90歳～94歳	3,043	1,060	896	164	484	415	715	682	33	433	3,107
95歳～99歳	575	245	206	39	78	88	119	113	6	68	598
100歳以上	61	26	19	7	8	8	13	12	1	10	65
小計	52,757	17,079	14,162	2,917	8,625	7,208	12,365	11,865	500	7,883	53,160
合計	452,980	41,694	34,308	7,386	23,188	18,503	32,147	31,052	1,095	22,433	137,965

人口は住民基本台帳登録人口の数値。

被保険者数は外国人、本市住所地特例者を含む。

### 3 被保険者の異動状況

#### (1) 行政区別

区 分	増			加			合 計
	転 入	職 権 復 活	6 5 歳 到 達	適 用 除 外 非 該 当	そ の 他	人	
青 葉 区	349	2	2,649	1	3	3,004	
区 役 所	298	2	2,321	1	3	2,625	
宮 城 総 合	51	0	328	0	0	379	
宮 城 野 区	194	2	1,770	0	0	1,966	
若 林 区	126	0	1,297	0	0	1,423	
太 白 区	232	0	2,300	1	0	2,533	
区 役 所	226	0	2,264	1	0	2,491	
秋 保 総 合	6	0	36	0	0	42	
泉 区	258	0	1,660	1	0	1,919	
合 計	1,159	4	9,676	3	3	10,845	

人口は国勢調査に基づいた推計値。

#### (2) 月 別

区 分	増			加			合 計
	転 入	職 権 復 活	6 5 歳 到 達	適 用 除 外 非 該 当	そ の 他	人	
4月	159	0	730	0	0	889	
5月	105	0	705	0	3	813	
6月	81	1	583	0	0	665	
7月	91	0	634	0	0	725	
8月	84	0	726	1	0	811	
9月	91	0	825	0	0	916	
10月	111	0	812	1	0	924	
11月	108	2	880	0	0	990	
12月	99	0	736	0	0	835	
1月	76	0	1,184	0	0	1,260	
2月	38	0	891	1	0	930	
3月	116	1	970	0	0	1,087	
合 計	1,159	4	9,676	3	3	10,845	
年間平均	96.6	0.3	806.3	0.3	0.3	903.8	

転	減					少		計	差引増減
	出	職権喪失	死	亡	適用除外	該	その他		
人	人	人	人	人	人	人	人	人	人
318	9	1,222	3	0	1,552	1,452			
296	9	1,222	3	0	1,530	1,095			
22	0	-	0	0	22	357			
132	26	653	2	0	813	1,153			
83	5	632	0	0	720	703			
205	19	930	1	0	1,155	1,378			
204	19	930	1	0	1,154	1,337			
1	0	-	0	0	1	41			
180	2	613	3	0	798	1,121			
918	61	4,050	9	0	5,038	5,807			

転	減					少		計	差引増減
	出	職権喪失	死	亡	適用除外	該	その他		
人	人	人	人	人	人	人	人	人	
113	34	269	2	0	418	471			
71	0	328	0	0	399	414			
81	3	319	2	0	405	260			
77	0	282	0	0	359	366			
73	4	346	3	0	426	385			
68	0	301	0	0	369	547			
98	5	348	1	0	452	472			
67	9	377	0	0	453	537			
54	2	342	0	0	398	437			
48	2	436	1	0	487	773			
56	1	330	0	0	387	543			
112	1	372	0	0	485	602			
918	61	4,050	9	0	5,038	5,807			
76.5	5.1	337.5	0.8	0.0	419.8	483.9			



# 要介護認定

# 1 仙台市介護認定審査会

## (1) 組織

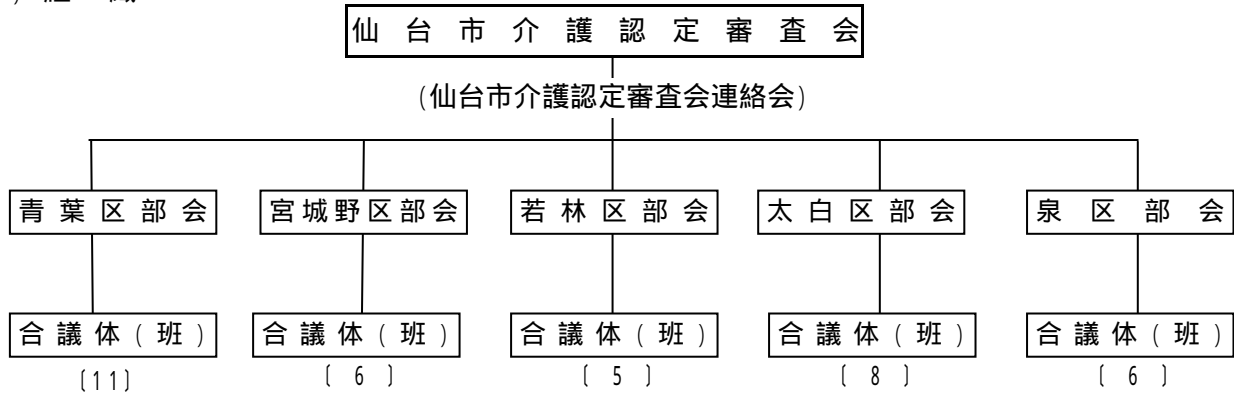

## (2) 委員の構成

(平成12年度現在)

区	分	青葉区	宮城野区	若林区	太白区	泉区	委員計	無任所委員	合計
		人	人	人	人	人	人	人	人
医療系	医師	22	12	10	16	12	72	14	86
	歯科医師	6	3	3	5	3	20	4	24
	薬剤師	3	2	1	2	2	10	2	12
	保健婦・看護婦	8	3	3	4	3	21	1	22
	理学療法士	3	2	2	2	1	10	2	12
	作業療法士	1	0	0	1	1	3	1	4
福祉系	社会福祉士	2	2	1	2	2	9	2	11
	介護福祉士	2	3	3	3	1	12	3	15
	施設関係者	7	3	2	5	5	22	2	24
	大学教授等	1	0	0	0	0	1	0	1
合計		55	30	25	40	30	180	31	211

## (3) 委員数・合議体数・審査会開催数・審査判定件数

(平成12年度末)

区	分	青葉区	宮城野区	若林区	太白区	泉区	合計
		人	人	人	人	人	人
委員数		55	30	25	40	30	180
合議体数		班	班	班	班	班	班
		11	6	5	8	6	36
審査会開催数		回	回	回	回	回	回
		268	118	82	168	71	707
審査判定件数		件	件	件	件	件	件
		7,538	3,821	3,095	5,737	3,115	23,306

## 2 要介護(支援)認定の状況

### (1) 要介護(支援)認定者数

(平成12年度末)

区 分	要 支 援 者 人	要 介 護 者					計	合 計
		要 介 護 1 人	要 介 護 2 人	要 介 護 3 人	要 介 護 4 人	要 介 護 5 人		
青 葉 区	755 ( 10)	1,272 ( 49)	866 ( 33)	560 ( 25)	628 ( 16)	623 ( 41)	3,949 ( 164)	4,704 ( 174)
区 役 所	602 ( 9)	977 ( 40)	674 ( 28)	427 ( 11)	461 ( 12)	498 ( 31)	3,037 ( 122)	3,639 ( 131)
宮 城 区 總 合	153 ( 1)	295 ( 9)	192 ( 5)	133 ( 14)	167 ( 4)	125 ( 10)	912 ( 42)	1,065 ( 43)
宮 城 野 区	266 ( 6)	731 ( 20)	516 ( 37)	294 ( 13)	308 ( 12)	417 ( 29)	2,266 ( 111)	2,532 ( 117)
若 林 区	223 ( 2)	589 ( 17)	447 ( 26)	272 ( 10)	265 ( 6)	239 ( 12)	1,812 ( 71)	2,035 ( 73)
太 白 区	397 ( 2)	982 ( 48)	728 ( 39)	438 ( 35)	456 ( 11)	510 ( 22)	3,114 ( 155)	3,511 ( 157)
区 役 所	372 ( 2)	926 ( 46)	695 ( 38)	416 ( 34)	428 ( 11)	484 ( 21)	2,949 ( 150)	3,321 ( 152)
秋 保 区 總 合	25 ( 0)	56 ( 2)	33 ( 1)	22 ( 1)	28 ( 0)	26 ( 1)	165 ( 5)	190 ( 5)
泉 区	286 ( 7)	519 ( 30)	416 ( 46)	259 ( 14)	256 ( 19)	270 ( 18)	1,720 ( 127)	2,006 ( 134)
合 計	1,927 ( 27)	4,093 ( 164)	2,973 ( 181)	1,823 ( 97)	1,913 ( 64)	2,059 ( 122)	12,861 ( 628)	14,788 ( 655)
構 成 割 合	13.0% ( 4.1%)	27.7% ( 25.0%)	20.1% ( 27.6%)	12.3% ( 14.8%)	12.9% ( 9.8%)	13.9% ( 18.6%)	87.0% ( 95.9%)	100.0% ( 100%)

( )内は、第2号被保険者数(再掲)

### (2) 要介護(支援)申請件数

(平成12年度末)

区 分	新 規 申 請 人	区 分 変 更 申 請 人	更 新 認 定 申 請 人	受 給 者 転 入 人	合 計 人
青 葉 区	2,225 ( 92)	275 ( 7)	5,965 ( 221)	44 ( 2)	8,509 ( 322)
区 役 所	1,959 ( 82)	246 ( 7)	5,137 ( 197)	35 ( 2)	7,377 ( 288)
宮 城 区 總 合	266 ( 10)	29 ( 0)	828 ( 24)	9 ( 0)	1,132 ( 34)
宮 城 野 区	1,120 ( 64)	125 ( 6)	2,780 ( 147)	35 ( 3)	4,060 ( 220)
若 林 区	985 ( 40)	90 ( 1)	2,505 ( 102)	20 ( 0)	3,600 ( 143)
太 白 区	1,528 ( 88)	194 ( 6)	3,973 ( 201)	38 ( 4)	5,733 ( 299)
区 役 所	1,492 ( 86)	189 ( 6)	3,803 ( 195)	38 ( 4)	5,522 ( 291)
秋 保 区 總 合	36 ( 2)	5 ( 0)	170 ( 6)	0 ( 0)	211 ( 8)
泉 区	913 ( 59)	117 ( 5)	2,584 ( 201)	34 ( 3)	3,648 ( 268)
合 計	6,771 ( 343)	801 ( 25)	17,807 ( 872)	171 ( 12)	25,550 ( 1,252)

( )内は、第2号被保険者数(再掲)

### (3) 審査判定結果(累計)

(平成12年度末)

	非 該 当 人	要 支 援 人	要 介 護 1 人	要 介 護 2 人	要 介 護 3 人	要 介 護 4 人	要 介 護 5 人	合 計 人
青 葉 区	228 ( 6)	1,206 ( 20)	1,928 ( 81)	1,377 ( 64)	909 ( 39)	1,011 ( 24)	957 ( 59)	7,616 ( 293)
宮 城 野 区	45 ( 4)	377 ( 9)	1,071 ( 29)	765 ( 63)	471 ( 27)	477 ( 26)	651 ( 44)	3,857 ( 202)
若 林 区	30 ( 1)	339 ( 4)	901 ( 27)	690 ( 45)	399 ( 12)	404 ( 9)	397 ( 19)	3,160 ( 117)
太 白 区	59 ( 7)	666 ( 6)	1,574 ( 79)	1,168 ( 67)	693 ( 52)	750 ( 23)	873 ( 41)	5,783 ( 275)
泉 区	68 ( 3)	455 ( 12)	804 ( 48)	612 ( 77)	389 ( 18)	403 ( 26)	422 ( 21)	3,153 ( 205)
合 計	430 ( 21)	3,043 ( 51)	6,278 ( 264)	4,612 ( 316)	2,861 ( 148)	3,045 ( 108)	3,300 ( 184)	23,569 ( 1,092)

( )内は、第2号被保険者数(再掲)

## (4) 要介護認定者数(月別)

## 要支援

区 分	青 葉 区			宮城野区	若林区	太 白 区			泉区	合計
	区役所	宮城総合				区役所	秋保総合			
	人	人	人	人	人	人	人	人	人	人
4月	642	487	155	235	151	379	354	25	312	1,719
5月	645	486	159	243	156	400	376	24	327	1,771
6月	666	511	155	253	165	423	398	25	347	1,854
7月	672	516	156	249	168	421	397	24	342	1,852
8月	687	527	160	262	161	416	392	24	331	1,857
9月	702	541	161	268	169	417	394	23	338	1,894
10月	706	549	157	260	179	412	387	25	337	1,894
11月	721	567	154	265	186	412	386	26	326	1,910
12月	740	584	156	269	195	424	398	26	321	1,949
1月	731	572	159	254	206	411	385	26	315	1,917
2月	731	581	150	267	217	418	391	27	319	1,952
3月	755	602	153	266	223	397	372	25	286	1,927
年間平均	699.8	543.6	156.3	257.6	181.3	410.8	385.8	25.0	325.1	1,874.7

## 要介護 1

区 分	青 葉 区			宮城野区	若林区	太 白 区			泉区	合計
	区役所	宮城総合				区役所	秋保総合			
	人	人	人	人	人	人	人	人	人	人
4月	1,058	799	259	568	417	772	734	38	522	3,337
5月	1,101	833	268	597	443	814	776	38	549	3,504
6月	1,137	868	269	624	459	831	794	37	574	3,625
7月	1,136	871	265	644	478	848	811	37	572	3,678
8月	1,158	894	264	672	496	873	833	40	588	3,787
9月	1,173	909	264	694	508	896	853	43	601	3,872
10月	1,210	937	273	707	524	925	878	47	600	3,966
11月	1,213	943	270	715	537	941	890	51	610	4,016
12月	1,234	948	286	737	583	963	913	50	613	4,130
1月	1,245	963	282	735	589	982	928	54	595	4,146
2月	1,255	961	294	737	584	975	924	51	571	4,122
3月	1,272	977	295	731	589	982	926	56	519	4,093
年間平均	1,182.7	908.6	274.1	680.1	517.3	900.2	855.0	45.2	576.2	3,856.3

要介護 2

区 分	青 葉 区			宮城野区	若林区	太 白 区			泉区	合計
	区役所		宮城総合			区役所		秋保総合		
	人	人				人	人			
4月	730	573	157	388	376	579	542	37	371	2,444
5月	765	601	164	416	399	597	557	40	390	2,567
6月	790	620	170	428	412	623	584	39	406	2,659
7月	822	642	180	439	414	637	599	38	412	2,724
8月	826	640	186	458	421	639	600	39	425	2,769
9月	826	640	186	461	427	645	608	37	431	2,790
10月	831	651	180	455	432	647	611	36	427	2,792
11月	832	644	188	474	423	668	633	35	427	2,824
12月	852	652	200	466	431	684	649	35	424	2,857
1月	860	661	199	480	424	689	657	32	403	2,856
2月	861	672	189	488	440	703	671	32	417	2,909
3月	866	674	192	516	447	728	695	33	416	2,973
年間平均	821.8	639.2	182.6	455.8	420.5	653.3	617.2	36.1	412.4	2,763.7

要介護 3

区 分	青 葉 区			宮城野区	若林区	太 白 区			泉区	合計
	区役所		宮城総合			区役所		秋保総合		
	人	人				人	人			
4月	557	428	129	255	275	373	355	18	269	1,729
5月	568	435	133	286	279	382	363	19	284	1,799
6月	582	449	133	297	282	401	381	20	290	1,852
7月	592	454	138	296	273	401	380	21	284	1,846
8月	596	460	136	306	280	416	396	20	279	1,877
9月	599	465	134	315	277	421	400	21	278	1,890
10月	598	461	137	312	280	420	399	21	284	1,894
11月	586	452	134	306	275	414	392	22	279	1,860
12月	596	465	131	306	279	413	394	19	274	1,868
1月	589	455	134	293	274	416	396	20	270	1,842
2月	577	438	139	297	275	426	405	21	254	1,829
3月	560	427	133	294	272	438	416	22	259	1,823
年間平均	583.3	449.1	134.3	296.9	276.8	410.1	389.8	20.3	275.3	1,842.4

要介護 4

区 分	青 葉 区			宮城野区	若林区	太 白 区			泉区	合計
	区役所	宮城総合				区役所	秋保総合			
	人	人	人	人	人	人	人	人	人	人
4月	583	441	142	260	241	407	382	25	263	1,754
5月	595	447	148	281	250	418	393	25	264	1,808
6月	612	458	154	298	253	419	394	25	268	1,850
7月	617	466	151	306	248	430	404	26	270	1,871
8月	633	480	153	304	249	435	409	26	279	1,900
9月	643	490	153	306	252	443	415	28	282	1,926
10月	636	483	153	318	255	445	418	27	275	1,929
11月	637	474	163	305	252	444	419	25	273	1,911
12月	626	467	159	312	263	447	417	30	263	1,911
1月	620	460	160	305	261	452	420	32	258	1,896
2月	626	458	168	298	262	449	419	30	253	1,888
3月	628	461	167	308	265	456	428	28	256	1,913
年間平均	621.3	465.4	155.9	300.1	254.3	437.1	409.8	27.3	267.0	1,879.8

要介護 5

区 分	青 葉 区			宮城野区	若林区	太 白 区			泉区	合計
	区役所	宮城総合				区役所	秋保総合			
	人	人	人	人	人	人	人	人	人	人
4月	518	403	115	309	259	425	406	19	243	1,754
5月	526	413	113	338	262	433	412	21	246	1,805
6月	537	422	115	345	263	444	423	21	249	1,838
7月	545	429	116	351	269	456	434	22	255	1,876
8月	551	433	118	357	276	474	452	22	264	1,922
9月	553	433	120	368	271	485	463	22	266	1,943
10月	561	442	119	376	267	483	461	22	275	1,962
11月	566	454	112	378	264	482	461	21	274	1,964
12月	579	465	114	361	265	475	453	22	268	1,948
1月	584	466	118	381	251	470	448	22	262	1,948
2月	591	467	124	415	248	484	458	26	258	1,996
3月	623	498	125	417	239	510	484	26	270	2,059
年間平均	561.2	443.8	117.4	366.3	261.2	468.4	446.3	22.2	260.8	1,917.9

要介護 計(要介護1～5)

区 分	青 葉 区			宮城野区	若林区	太 白 区			泉区	合計
	区役所	宮城総合				区役所	秋保総合			
	人	人	人	人	人	人	人	人	人	人
4月	3,446	2,644	802	1,780	1,568	2,556	2,419	137	1,668	11,018
5月	3,555	2,729	826	1,918	1,633	2,644	2,501	143	1,733	11,483
6月	3,658	2,817	841	1,992	1,669	2,718	2,576	142	1,787	11,824
7月	3,712	2,862	850	2,036	1,682	2,772	2,628	144	1,793	11,995
8月	3,764	2,907	857	2,097	1,722	2,837	2,690	147	1,835	12,255
9月	3,794	2,937	857	2,144	1,735	2,890	2,739	151	1,858	12,421
10月	3,836	2,974	862	2,168	1,758	2,920	2,767	153	1,861	12,543
11月	3,834	2,967	867	2,178	1,751	2,949	2,795	154	1,863	12,575
12月	3,887	2,997	890	2,182	1,821	2,982	2,826	156	1,842	12,714
1月	3,898	3,005	893	2,194	1,799	3,009	2,849	160	1,788	12,688
2月	3,910	2,996	914	2,235	1,809	3,037	2,877	160	1,753	12,744
3月	3,949	3,037	912	2,266	1,812	3,114	2,949	165	1,720	12,861
年間平均	3,770.3	2,906.0	864.3	2,099.2	1,729.9	2,869.0	2,718.0	151.0	1,791.8	12,260.1

要支援・要介護認定者数(合計)

区 分	青 葉 区			宮城野区	若林区	太 白 区			泉区	合計
	区役所	宮城総合				区役所	秋保総合			
	人	人	人	人	人	人	人	人	人	人
4月	4,088	3,131	957	2,015	1,719	2,935	2,773	162	1,980	12,737
5月	4,200	3,215	985	2,161	1,789	3,044	2,877	167	2,060	13,254
6月	4,324	3,328	996	2,245	1,834	3,141	2,974	167	2,134	13,678
7月	4,384	3,378	1,006	2,285	1,850	3,193	3,025	168	2,135	13,847
8月	4,451	3,434	1,017	2,359	1,883	3,253	3,082	171	2,166	14,112
9月	4,496	3,478	1,018	2,412	1,904	3,307	3,133	174	2,196	14,315
10月	4,542	3,523	1,019	2,428	1,937	3,332	3,154	178	2,198	14,437
11月	4,555	3,534	1,021	2,443	1,937	3,361	3,181	180	2,189	14,485
12月	4,627	3,581	1,046	2,451	2,016	3,406	3,224	182	2,163	14,663
1月	4,629	3,577	1,052	2,448	2,005	3,420	3,234	186	2,103	14,605
2月	4,641	3,577	1,064	2,502	2,026	3,455	3,268	187	2,072	14,696
3月	4,704	3,639	1,065	2,532	2,035	3,511	3,321	190	2,006	14,788
年間平均	4,470.1	3,449.6	1,020.5	2,356.8	1,911.3	3,279.8	3,103.8	176.0	2,116.8	14,134.8

保 險 給 付



## 保険給付の状況

### 1 サービス受給者数

#### (1) 区別

(平成12年度末)

区 分	居宅サービス 人	施設サービス				合 計 人
		介護老人福祉施設 人	介護老人保健施設 人	介護療養型医療施設 人	計 人	
青 葉 区	2,649	690	514	61	1,265	3,914
区役所	2,110	402	448	41	891	3,001
宮城総合	539	288	66	20	374	913
宮城野区	1,462	345	254	25	624	2,086
若 林 区	1,108	279	249	19	547	1,655
太 白 区	2,054	330	363	60	753	2,807
区役所	1,952	283	355	57	695	2,647
秋保総合	102	47	8	3	58	160
泉 区	1,300	288	229	10	527	1,827
合 計	8,573	1,932	1,609	175	3,716	12,289
構成割合	69.8%	15.7%	13.1%	1.4%	30.2%	100.0%

#### (2) 居宅サービス(月別)

区 分	青 葉 区			宮城野区 人	若林区 人	太 白 区			泉 区 人	合計 人
	区役所 人	宮城総合 人	秋保総合 人			区役所 人	秋保総合 人			
4月	2,152	1,658	494	1,181	844	1,634	1,553	81	1,165	6,976
5月	2,281	1,768	513	1,229	919	1,680	1,596	84	1,224	7,333
6月	2,339	1,826	513	1,281	947	1,776	1,692	84	1,262	7,605
7月	2,398	1,885	513	1,324	962	1,814	1,730	84	1,271	7,769
8月	2,444	1,917	527	1,360	967	1,853	1,766	87	1,267	7,891
9月	2,476	1,951	525	1,384	983	1,863	1,776	87	1,294	8,000
10月	2,543	2,014	529	1,418	998	1,913	1,823	90	1,329	8,201
11月	2,570	2,030	540	1,420	1,023	1,928	1,832	96	1,310	8,251
12月	2,574	2,029	545	1,450	1,054	1,967	1,866	101	1,315	8,360
1月	2,549	2,018	531	1,447	1,058	1,945	1,849	96	1,265	8,264
2月	2,578	2,039	539	1,450	1,064	1,981	1,883	98	1,277	8,350
3月	2,649	2,110	539	1,462	1,108	2,054	1,952	102	1,300	8,573
年間平均	2,463	1,937	526	1,367	994	1,867	1,777	91	1,273	7,964

## (3) 施設サービス(月別)

## 介護老人福祉施設

区 分	青 葉 区			宮城野区	若林区	太 白 区			泉 区	合計
	区役所	宮城総合				区役所	秋保総合			
4月	692	398	294	350	298	365	317	48	293	1,998
5月	686	394	292	349	292	348	301	47	284	1,959
6月	689	400	289	373	293	358	310	48	287	2,000
7月	685	393	292	353	290	344	298	46	293	1,965
8月	681	393	288	357	286	340	293	47	290	1,954
9月	679	392	287	352	288	338	290	48	287	1,944
10月	684	397	287	357	284	338	290	48	290	1,953
11月	672	393	279	349	284	340	292	48	288	1,933
12月	680	393	287	351	285	341	294	47	289	1,946
1月	674	390	284	344	286	339	290	49	290	1,933
2月	692	402	290	345	277	335	286	49	288	1,937
3月	690	402	288	345	279	330	283	47	288	1,932
年間平均	684	396	288	352	287	343	295	48	289	1,955

## 介護老人保健施設

区 分	青 葉 区			宮城野区	若林区	太 白 区			泉 区	合計
	区役所	宮城総合				区役所	秋保総合			
4月	506	442	64	191	233	353	343	10	188	1,471
5月	458	398	60	162	205	320	312	8	184	1,329
6月	550	477	73	202	242	355	346	9	201	1,550
7月	490	434	56	187	229	328	319	9	201	1,435
8月	490	430	60	189	225	336	328	8	204	1,444
9月	490	431	59	189	236	346	337	9	207	1,468
10月	510	446	64	237	246	356	348	8	219	1,568
11月	513	447	66	247	241	359	351	8	222	1,582
12月	526	451	75	251	250	363	354	9	223	1,613
1月	515	450	65	248	241	367	357	10	224	1,595
2月	516	448	68	253	243	363	355	8	223	1,598
3月	514	448	66	254	249	363	355	8	229	1,609
年間平均	507	442	65	218	237	351	342	9	210	1,522

介護療養型医療施設

区 分	青 葉 区			宮城野区	若林区	太 白 区			泉 区	合計
	区役所	宮城総合				区役所	秋保総合			
4月	53	39	14	29	20	60	58	2	3	165
5月	53	34	19	24	17	59	57	2	6	159
6月	67	48	19	30	21	63	60	3	6	187
7月	60	42	18	29	18	56	55	1	5	168
8月	61	45	16	30	17	53	52	1	7	168
9月	63	45	18	30	21	53	50	3	8	175
10月	63	46	17	28	19	53	50	3	9	172
11月	62	41	21	28	21	50	47	3	9	170
12月	61	39	22	28	22	52	49	3	10	173
1月	62	41	21	28	20	53	50	3	8	171
2月	63	43	20	28	21	53	50	3	8	173
3月	61	41	20	25	19	60	57	3	10	175
年間平均	61	42	19	28	20	55	53	3	7	171

施設サービス計

区 分	青 葉 区			宮城野区	若林区	太 白 区			泉 区	合計
	区役所	宮城総合				区役所	秋保総合			
4月	1,251	879	372	570	551	778	718	60	484	3,634
5月	1,197	826	371	535	514	727	670	57	474	3,447
6月	1,306	925	381	605	556	776	716	60	494	3,737
7月	1,235	869	366	569	537	728	672	56	499	3,568
8月	1,232	868	364	576	528	729	673	56	501	3,566
9月	1,232	868	364	571	545	737	677	60	502	3,587
10月	1,257	889	368	622	549	747	688	59	518	3,693
11月	1,247	881	366	624	546	749	690	59	519	3,685
12月	1,267	883	384	630	557	756	697	59	522	3,732
1月	1,251	881	370	620	547	759	697	62	522	3,699
2月	1,271	893	378	626	541	751	691	60	519	3,708
3月	1,265	891	374	624	547	753	695	58	527	3,716
年間平均	1,251	879	372	598	543	749	690	59	507	3,648

(4) サービス受給者(居宅サービス+施設サービス)

区 分	青 葉 区			宮城野区	若林区	太 白 区			泉 区	合計
	人	区役所	宮城総合			人	区役所	秋保総合		
4月	3,403	2,537	866	1,751	1,395	2,412	2,271	141	1,649	10,610
5月	3,478	2,594	884	1,764	1,433	2,407	2,266	141	1,698	10,780
6月	3,645	2,751	894	1,886	1,503	2,552	2,408	144	1,756	11,342
7月	3,633	2,754	879	1,893	1,499	2,542	2,402	140	1,770	11,337
8月	3,676	2,785	891	1,936	1,495	2,582	2,439	143	1,768	11,457
9月	3,708	2,819	889	1,955	1,528	2,600	2,453	147	1,796	11,587
10月	3,800	2,903	897	2,040	1,547	2,660	2,511	149	1,847	11,894
11月	3,817	2,911	906	2,044	1,569	2,677	2,522	155	1,829	11,936
12月	3,841	2,912	929	2,080	1,611	2,723	2,563	160	1,837	12,092
1月	3,800	2,899	901	2,067	1,605	2,704	2,546	158	1,787	11,963
2月	3,849	2,932	917	2,076	1,605	2,732	2,574	158	1,796	12,058
3月	3,914	3,001	913	2,086	1,655	2,807	2,647	160	1,827	12,289
年間平均	3,714	2,817	897	1,965	1,537	2,617	2,467	150	1,780	11,612

## 2 保険給付

### { 留意事項 }

平成12年度における保険給付の対象期間は、地方自治法施行令第143条の「歳出の会計年度所属区分」により次のとおりとなっています。

1. 現物給付分 平成12年4月～平成13年2月(11ヶ月分)
2. 償還払い分 平成12年4月～平成13年3月(12ヶ月分)

## (1) 行政区・サービス種類別

区 分	居 宅 サ ー ビ ス										
	訪 問 介 護				訪 問 入 浴 介 護				訪 問 看 護		
	件数	日数 回数	単位数	費用額	件数	日数 回数	単位数	費用額	件数	日数 回数	単位数
青 葉 区	13,510	132,451	67,033,522	682,429,457	2,888	16,586	13,031,823	132,638,702	4,049	20,998	25,532,938
宮 城 野 区	6,754	64,063	29,050,424	295,619,534	1,955	7,526	9,058,526	92,222,065	2,310	12,705	13,065,991
若 林 区	5,374	48,573	23,855,617	242,770,441	1,295	4,675	5,778,132	58,820,466	1,074	6,328	7,227,574
太 白 区	8,365	74,994	37,288,908	379,508,353	2,264	8,260	10,177,424	103,592,947	2,885	15,910	17,710,736
泉 区	4,658	47,593	22,892,349	232,938,094	1,609	6,217	7,413,314	75,453,728	2,197	9,443	8,485,183
合 計	38,661	367,674	180,120,820	1,833,265,879	10,011	43,264	45,459,219	462,727,908	12,515	65,384	72,022,422

区 分	居 宅 サ ー ビ ス										
	通 所 リ ハ ビ リ テ ー シ ョ ン				福 祉 用 具 貸 与				短 期 入 所		
	件数	日数 回数	単位数	費用額	件数	日数 回数	単位数	費用額	件数	日数 回数	単位数
青 葉 区	5,559	37,368	32,055,957	324,370,410	4,764	120,783	5,856,422	58,564,220	3,285	25,815	26,630,183
宮 城 野 区	2,543	14,693	14,164,055	143,153,209	2,785	78,745	3,720,254	37,202,540	2,014	15,647	16,197,525
若 林 区	1,896	12,131	10,503,896	106,278,520	1,879	52,433	2,220,462	22,204,620	1,187	9,237	9,416,377
太 白 区	3,741	28,891	26,562,938	267,694,531	3,336	91,906	4,039,052	40,390,520	1,865	15,378	16,316,891
泉 区	5,706	38,671	36,346,282	367,811,569	2,256	61,396	3,042,667	30,426,670	1,716	12,261	12,616,829
合 計	19,445	131,754	119,633,128	1,209,308,239	15,020	405,263	18,878,857	188,788,570	10,067	78,338	81,177,805

区 分	居 宅 サ ー ビ ス										
	居 宅 療 養 管 理 指 導				痴 呆 対 応 型 共 同 生 活 介 護				特 定 施 設 入 所 生 活		
	件数	日数 回数	単位数	費用額	件数	日数 回数	単位数	費用額	件数	日数 回数	単位数
青 葉 区	3,638	4,621	2,786,990	27,869,900	12	147	282,549	2,825,490	73	2,133	1,411,319
宮 城 野 区	2,230	2,692	1,845,420	18,454,200	24	648	538,304	5,383,040	6	172	117,878
若 林 区	1,117	1,271	905,480	9,054,800	3	90	76,590	765,900	0	0	0
太 白 区	4,465	5,791	3,234,150	32,341,500	148	4,036	3,381,338	34,016,576	18	483	311,732
泉 区	2,239	3,405	2,349,150	23,491,500	11	296	267,989	2,679,890	30	858	536,836
合 計	13,689	17,780	11,121,190	111,211,900	198	5,217	4,546,770	45,670,896	127	3,646	2,377,765

(平成12年度)

訪問リハビリテーション				通所介護				
費用額	件数	日数回数	単位数	費用額	件数	日数回数	単位数	費用額
円	件	回	単位数	円	件	回	単位数	円
258,376,976	278	977	532,860	5,388,979	9,363	54,309	41,324,586	420,601,236
132,185,937	162	682	369,050	3,734,786	5,664	27,886	23,183,411	235,888,996
73,133,711	34	108	58,300	589,996	3,618	18,695	13,463,003	137,028,934
179,000,792	21	117	62,150	628,892	8,678	59,630	44,880,149	456,820,840
85,787,877	355	1,320	723,250	7,319,290	4,528	27,452	20,646,996	210,106,898
728,485,293	850	3,204	1,745,610	17,661,943	31,851	#####	143,498,145	1,460,446,904

生活介護 短期入所療養介護(老健)				短期入所療養介護(療養型)				
費用額	件数	日数回数	単位数	費用額	件数	日数回数	単位数	費用額
円	件	日	単位	円	件	日	単位	円
269,417,601	507	3,216	3,552,948	35,938,282	7	45	58,297	589,963
164,069,585	179	1,288	1,416,567	14,280,270	78	572	801,869	8,082,711
95,186,926	299	2,454	2,807,392	28,407,360	0	0	0	0
165,221,915	554	3,643	4,134,434	41,553,241	5	36	56,881	575,635
127,574,287	446	2,963	3,237,502	32,748,631	0	0	0	0
821,470,314	1,985	13,564	15,148,843	152,927,784	90	653	917,047	9,248,309

介護 居宅サービス - ビス合 計 (A)							
費用額	件数	日数回数	単位数	費用額 (食事提供費)	介護給付費 (食事負担費)	利用者負担額 (食事標準負担)	公費負担額
円	件	日・回	単位	円	円	円	円
14,162,806	47,933	419,449	240,053,251	2,432,441,630	2,209,313,225	199,311,319	23,817,086
1,199,997	26,704	227,319	124,347,830	1,259,662,430	1,144,131,460	102,300,448	13,230,522
0	17,776	155,995	84,206,317	853,176,614	775,180,005	71,154,483	6,842,126
3,152,579	36,345	309,075	183,048,789	1,853,418,381	1,682,503,644	157,918,937	12,995,800
5,368,360	25,751	211,875	129,168,443	1,307,799,556	1,187,561,627	112,663,722	7,574,207
23,883,742	154,509	1,323,713	760,824,630	7,706,498,611	6,998,689,961	643,348,909	64,459,741

区 分	施 設 サ ー ビ ス										
	介護老人福祉施設				介護老人保健施設				介護療養型医療施設		
	件数	日数 回数	単位数	費用額	件数	日数 回数	単位数	費用額	件数	日数 回数	単位数
青 葉 区	7,450	220,710	196,501,697	1,985,287,413	5,238	149,992	136,716,677	1,482,080,963	610	17,845	21,511,336
宮 城 野 区	3,827	113,833	101,985,707	1,028,507,103	2,292	64,716	63,359,770	638,707,775	306	8,827	11,448,583
若 林 区	3,156	93,518	83,806,790	845,929,816	2,436	69,315	68,101,664	688,113,988	212	6,009	7,784,709
太 白 区	3,732	111,681	98,898,608	997,451,931	3,745	106,114	105,117,906	1,060,108,472	593	17,228	21,618,208
泉 区	3,126	91,680	82,501,566	833,355,520	2,250	63,864	63,455,266	640,598,717	76	2,145	2,565,742
合 計	21,291	631,422	563,694,368	5,690,531,783	15,961	454,001	436,751,283	4,509,609,915	1,797	52,054	64,928,578

区 分	医 療 費										
	特 定 診 療 費				緊 急 時 施 設 療 養 費						
	件数	日数 回数	単位数	費用額	件数	日数 回数	単位数	費用額	件数	日数 回数	単位数
青 葉 区	587	0	1,877,123	18,771,230	82	0	56,526	565,260	669	0	1,933,649
宮 城 野 区	349	0	1,050,945	10,509,450	16	0	8,695	86,950	365	0	1,059,640
若 林 区	200	0	1,274,914	12,749,140	11	0	9,770	97,700	211	0	1,284,684
太 白 区	569	0	3,471,988	34,719,880	3	0	5,460	54,600	572	0	3,477,448
泉 区	67	0	243,366	2,433,660	90	0	60,455	604,550	157	0	303,821
合 計	1,772	0	7,918,336	79,183,360	202	0	140,906	1,409,060	1,974	0	8,059,242

区 分	食 事 療 養 費 (D)				居 宅 サ ー ビ ス		
	費用額 (食事提供費)	介護給付費 (食事負担費)	利用者負担額 (食事標準負担)	公費負担額	件数	日数 回数	単位数
青 葉 区	771,504,102	558,863,965	209,115,257	3,524,880	26,210	0	19,962,857
宮 城 野 区	382,796,990	280,939,800	100,426,510	1,430,680	14,296	0	10,818,556
若 林 区	339,637,590	246,179,920	92,620,730	836,940	10,492	0	7,893,494
太 白 区	472,197,580	335,361,280	135,226,320	1,609,980	19,677	0	14,892,006
泉 区	324,363,970	236,983,160	86,959,430	421,380	13,626	0	10,610,096
合 計	2,290,500,232	1,658,328,125	624,348,247	7,823,860	84,301	0	64,177,009



施設							
施設サ - ビ ス 合 計 ( B )							
費用額	件数	日数回数	単位数	費用額 (食事提供費)	介護給付費 (食事負担費)	利用者負担額 (食事標準負担)	公費負担額
円	件	日	単位	円	円	円	円
217,659,448	13,298	388,547	354,729,710	3,685,027,824	3,385,170,837	293,238,332	6,618,655
115,411,562	6,425	187,376	176,794,060	1,782,626,440	1,638,242,108	140,839,979	3,544,353
78,678,444	5,804	168,842	159,693,163	1,612,722,248	1,480,308,297	130,333,146	2,080,805
218,687,677	8,070	235,023	225,634,722	2,276,248,080	2,077,902,856	194,951,002	3,394,222
26,074,225	5,452	157,689	148,522,574	1,500,028,462	1,378,595,504	120,597,716	835,242
656,511,356	39,049	1,137,477	1,065,374,229	10,856,653,054	9,960,219,602	879,960,175	16,473,277

医療費合計 ( C )				食事療養費 ( D )		
費用額 (食事提供費)	介護給付費 (食事負担費)	利用者負担額 (食事標準負担)	公費負担額	件数	日数回数	単位数
円	円	円	円	件	日	単位
19,336,490	17,376,921	1,925,428	34,141	13,106	383,311	0
10,596,400	9,536,760	1,059,640	0	6,405	187,020	0
12,846,840	11,562,156	1,236,059	48,625	5,770	168,090	0
34,774,480	31,297,032	3,407,058	70,390	7,895	230,215	0
3,038,210	2,734,389	303,821	0	5,332	154,459	0
80,592,420	72,507,258	7,932,006	153,156	38,508	1,123,095	0

ビ ス 援							
総 合 計 ( A + B + C + D )							
費用額	件数	日数回数	単位数	費用額 (食事提供費)	介護給付費 (食事負担費)	利用者負担額	公費負担額
円	件	日	単位	円	円	円	円
199,267,608	87,441	807,996	596,716,610	6,908,310,046	6,170,724,948	703,590,336	33,994,762
108,185,560	47,425	414,695	302,201,530	3,435,682,260	3,072,850,128	344,626,577	18,205,555
78,934,940	34,072	324,837	245,184,164	2,818,383,292	2,513,230,378	295,344,418	9,808,496
148,920,060	64,092	544,098	412,160,959	4,636,638,521	4,127,064,812	491,503,317	18,070,392
106,092,762	44,829	369,564	277,994,838	3,135,230,198	2,805,874,680	320,524,689	8,830,829
641,400,930	277,859	2,461,190	1,834,258,101	20,934,244,317	18,689,744,946	2,155,589,337	88,910,034

## (2) サービス種別(月別)

## 訪問介護

区分	件数 件	日・回数 回	単位数 単位	費用額 円
4月	2,132	24,098	10,534,109	107,237,030
5月	2,737	25,606	11,944,255	121,570,192
6月	3,298	32,364	15,415,575	156,918,791
7月	3,616	34,119	16,715,640	170,162,234
8月	3,568	34,162	16,884,928	171,859,614
9月	3,614	34,074	16,672,383	169,711,496
10月	3,839	37,223	18,261,772	185,881,134
11月	3,904	36,846	18,386,041	187,076,864
12月	3,940	37,182	18,667,854	190,018,100
1月	3,904	35,391	17,663,472	179,751,735
2月	4,109	36,609	18,974,791	193,078,689
3月	-	-	-	-
計	38,661	367,674	180,120,820	1,833,265,879
年間平均	3,515	33,425	16,374,620	166,660,534

## 訪問入浴介護

区分	件数 件	日・回数 回	単位数 単位	費用額 円
4月	844	2,607	3,172,256	32,293,491
5月	821	2,968	3,419,586	34,808,393
6月	953	3,490	4,593,177	46,757,036
7月	986	3,726	4,695,513	47,804,061
8月	963	3,908	4,806,876	48,930,752
9月	932	3,656	4,495,820	45,763,609
10月	944	3,556	4,412,468	44,914,632
11月	916	3,370	4,175,586	42,499,287
12月	907	3,326	4,069,594	41,421,270
1月	885	3,161	3,894,188	39,632,412
2月	860	3,083	3,724,155	37,902,965
3月	-	-	-	-
計	10,011	36,851	45,459,219	462,727,908
年間平均	910	3,350	4,132,656	42,066,173

## 訪問看護

区分	件数 件	日・回数 回	単位数 単位	費用額 円
4月	976	5,119	5,157,209	52,158,148
5月	948	5,155	5,539,733	56,022,882
6月	823	6,941	7,672,085	77,600,617
7月	1,355	6,974	7,621,895	77,093,422
8月	1,198	6,548	6,937,775	70,166,684
9月	1,205	6,301	6,694,477	67,703,532
10月	1,286	4,648	7,335,697	74,203,593
11月	1,204	6,192	6,513,389	65,888,844
12月	1,189	6,125	6,518,904	65,942,031
1月	1,179	5,758	6,104,154	61,746,520
2月	1,152	5,623	5,927,104	59,959,020
3月	-	-	-	-
計	12,515	65,384	72,022,422	728,485,293
年間平均	1,138	5,944	6,547,493	66,225,936

## 訪問リハビリテーション

区分	件数 件	日・回数 回	単位数 単位	費用額 円
4月	53	154	82,500	834,900
5月	65	232	123,750	1,251,756
6月	81	316	171,050	1,730,498
7月	85	314	173,800	1,758,592
8月	80	319	176,460	1,785,445
9月	77	288	160,600	1,625,008
10月	79	295	160,600	1,625,272
11月	77	325	178,200	1,803,384
12月	90	349	188,100	1,902,714
1月	77	300	158,950	1,608,178
2月	86	312	171,600	1,736,196
3月	-	-	-	-
計	850	3,204	1,745,610	17,661,943
年間平均	77	291	158,692	1,605,631

## 通所介護

区分	件数 件	日・回数 回	単位数 単位	費用額 円
4月	2,271	12,974	9,262,588	94,284,635
5月	2,838	17,232	12,430,483	126,527,601
6月	2,959	17,738	13,226,370	134,625,937
7月	3,160	18,710	14,163,427	144,144,990
8月	2,989	15,922	14,071,348	143,203,454
9月	2,961	17,866	13,587,709	138,292,396
10月	3,051	18,570	14,145,844	143,977,318
11月	2,952	17,974	13,655,632	138,920,760
12月	2,957	17,627	13,476,678	137,161,539
1月	2,833	16,394	12,498,526	127,210,873
2月	2,880	16,965	12,979,540	132,097,401
3月	-	-	-	-
計	31,851	187,972	143,498,145	1,460,446,904
年間平均	2,896	17,088	13,045,286	132,767,900

## 通所リハビリテーション

区分	件数 件	日・回数 回	単位数 単位	費用額 円
4月	1,217	8,648	7,717,909	77,990,869
5月	1,688	11,871	10,425,139	105,381,206
6月	1,827	13,275	11,804,764	119,330,826
7月	1,895	13,243	11,812,884	119,412,434
8月	1,809	12,785	11,425,515	115,492,575
9月	1,781	12,353	11,028,264	111,476,555
10月	1,858	13,007	11,612,582	117,390,265
11月	1,856	12,713	11,382,794	115,069,829
12月	1,882	10,437	11,632,414	117,592,980
1月	1,823	11,708	10,360,313	104,727,060
2月	1,809	11,714	10,430,550	105,443,640
3月	-	-	-	-
計	19,445	131,754	119,633,128	1,209,308,239
年間平均	1,768	11,978	10,875,739	109,937,113

福祉用具貸与

区分	件数	日・回数	単位数	費用額
	件	日	単位	円
4月	76	789	86,177	861,770
5月	901	24,277	889,929	8,899,290
6月	1,221	31,590	1,368,844	13,688,440
7月	1,231	33,648	1,501,353	15,013,530
8月	1,519	41,845	1,897,582	18,975,820
9月	1,562	42,134	2,013,636	20,136,360
10月	1,567	42,995	1,985,030	19,850,300
11月	1,653	44,243	2,140,796	21,407,960
12月	1,699	47,369	2,208,972	22,089,720
1月	1,759	49,289	2,340,027	23,400,270
2月	1,832	47,084	2,446,511	24,465,110
3月	-	-	-	-
計	15,020	405,263	18,878,857	188,788,570
年間平均	1,365	36,842	1,716,260	17,162,597

短期入所生活介護

区分	件数	日・回数	単位数	費用額
	件	日	単位	円
4月	600	4,534	4,805,010	48,596,792
5月	876	6,156	6,569,340	66,443,749
6月	710	4,583	4,871,056	49,273,064
7月	682	4,671	4,870,538	49,272,462
8月	869	6,357	6,501,674	65,875,933
9月	931	6,890	6,970,857	70,473,710
10月	948	7,006	7,265,886	73,478,216
11月	938	7,423	7,674,546	77,905,724
12月	1,000	8,265	8,464,266	85,645,033
1月	1,002	8,683	8,985,318	90,849,451
2月	1,053	9,289	9,532,838	96,461,048
3月	458	4,481	4,666,476	47,195,132
計	10,067	78,338	81,177,805	821,470,314
年間平均	839	6,528	6,764,817	68,455,860

短期入所療養介護(老健)

区分	件数	日・回数	単位数	費用額
	件	日	単位	円
4月	95	620	704,330	7,113,426
5月	166	1,040	1,181,274	11,935,181
6月	149	946	1,113,176	11,252,208
7月	151	885	1,020,664	10,307,115
8月	175	1,140	1,235,348	12,367,969
9月	190	1,272	1,351,980	13,661,826
10月	234	1,520	1,722,512	17,401,437
11月	190	1,275	1,410,962	14,264,033
12月	197	1,390	1,569,732	15,856,016
1月	187	1,474	1,617,146	16,329,848
2月	211	1,650	1,825,552	18,432,254
3月	40	346	390,328	3,944,252
計	1,985	13,558	15,143,004	152,865,565
年間平均	165	1,130	1,261,917	12,738,797

短期入所療養介護(療養型)

区分	件数	日・回数	単位数	費用額
	件	日	単位	円
4月	5	30	40,851	412,237
5月	1	13	14,731	149,077
6月	13	67	99,864	1,010,284
7月	8	55	79,820	805,161
8月	10	70	97,633	980,889
9月	10	81	122,740	1,235,896
10月	6	50	68,210	687,091
11月	8	54	72,337	729,367
12月	3	27	23,098	233,798
1月	7	56	79,026	799,740
2月	18	136	195,967	1,977,069
3月	1	14	22,770	227,700
計	90	653	917,047	9,248,309
年間平均	8	54	76,421	770,692

居宅療養管理指導

区分	件数	日・回数	単位数	費用額
	件	日	単位	円
4月	854	1,076	683,510	6,835,100
5月	1,064	1,321	837,410	8,374,100
6月	1,234	1,540	991,510	9,915,100
7月	1,370	1,718	1,105,860	11,058,600
8月	1,315	1,742	1,083,210	10,832,100
9月	1,329	1,719	1,075,210	10,752,100
10月	1,309	1,750	1,083,470	10,834,700
11月	1,342	1,792	1,102,880	11,028,800
12月	1,319	1,738	1,083,970	10,839,700
1月	1,268	1,656	1,019,700	10,197,000
2月	1,285	1,728	1,054,460	10,544,600
3月	-	-	-	-
計	13,689	17,780	11,121,190	111,211,900
年間平均	1,244	1,616	1,011,017	10,110,173

痴呆対応型共同生活介護

区分	件数	日・回数	単位数	費用額
	件	日	単位	円
4月	1	30	24,750	247,500
5月	7	137	117,431	1,174,310
6月	10	265	221,959	2,219,590
7月	18	460	417,485	4,174,850
8月	15	382	355,726	3,558,305
9月	23	537	472,300	4,735,613
10月	17	644	447,839	4,497,835
11月	23	374	535,183	5,392,045
12月	32	815	692,760	6,988,749
1月	27	845	680,368	6,839,379
2月	25	728	580,969	5,842,720
3月	-	-	-	-
計	198	5,217	4,546,770	45,670,896
年間平均	18	474	413,343	4,151,900

特定施設入所者生活介護

区分	件数	日・回数	単位数	費用額
	件	日	単位	円
4月	7	204	130,806	1,308,060
5月	7	208	133,893	1,338,930
6月	16	418	266,436	2,675,300
7月	11	339	212,089	2,124,701
8月	13	392	254,387	2,555,809
9月	13	376	243,208	2,443,629
10月	11	341	221,557	2,223,940
11月	11	302	201,048	2,018,580
12月	13	355	238,033	2,397,031
1月	12	347	232,288	2,340,014
2月	13	364	244,020	2,457,748
3月	-	-	-	-
計	127	3,646	2,377,765	23,883,742
年間平均	12	331	216,160	2,171,249

居宅介護支援

区分	件数	日・回数	単位数	費用額
	件	日	単位	円
4月	6,070	-	4,634,009	45,247,221
5月	6,854	-	5,209,392	52,108,176
6月	7,478	-	5,692,862	56,928,620
7月	7,865	-	5,990,384	59,902,077
8月	7,877	-	6,011,682	60,828,036
9月	7,810	-	5,948,410	59,484,100
10月	8,078	-	6,152,216	61,522,160
11月	8,087	-	6,155,900	61,559,000
12月	8,152	-	6,199,958	61,999,580
1月	7,941	-	6,037,736	60,377,360
2月	8,089	-	6,144,460	61,444,600
3月	-	-	-	-
計	84,301	-	64,177,009	641,400,930
年間平均	7,664	-	5,834,274	58,309,175

介護老人福祉施設

区分	件数	日・回数	単位数	費用額
	件	日	単位	円
4月	1,733	49,752	44,596,182	450,037,410
5月	2,120	63,731	57,091,389	576,427,404
6月	1,941	57,011	50,729,340	512,124,398
7月	1,947	59,090	52,493,520	529,929,716
8月	1,954	59,072	52,807,917	533,098,187
9月	1,986	58,364	52,162,680	526,500,666
10月	1,924	57,985	51,847,105	523,412,085
11月	1,914	56,259	50,378,075	508,624,602
12月	1,923	58,812	51,918,589	524,133,826
1月	1,868	56,693	50,635,265	511,155,164
2月	1,981	54,653	49,034,306	495,088,325
3月	-	-	-	-
計	21,291	631,422	563,694,368	5,690,531,783
年間平均	1,936	57,402	51,244,943	517,321,071

介護老人保健施設

区分	件数	日・回数	単位数	費用額
	件	日	単位	円
4月	1,158	31,490	31,103,882	313,924,242
5月	1,364	38,951	38,275,778	386,417,301
6月	1,360	37,929	37,442,248	377,942,487
7月	1,383	40,048	39,452,418	398,265,051
8月	1,414	40,977	40,687,122	410,666,621
9月	1,433	40,885	39,778,454	401,539,333
10月	1,457	43,173	40,538,390	409,416,790
11月	1,641	46,319	36,029,192	464,426,447
12月	1,601	46,130	46,030,668	464,621,156
1月	1,584	45,977	45,904,284	463,407,131
2月	1,566	42,122	41,649,753	420,392,416
3月	-	-	-	-
計	15,961	454,001	436,892,189	4,511,018,975
年間平均	1,451	41,273	39,717,472	410,092,634

介護療養型医療施設

区分	件数	日・回数	単位数	費用額
	件	日	単位	円
4月	115	3,167	4,397,063	44,384,436
5月	158	4,841	6,558,640	66,222,574
6月	147	4,226	5,847,717	59,056,448
7月	201	5,838	8,405,934	84,897,943
8月	166	4,915	6,911,719	69,802,153
9月	149	4,235	5,860,522	59,180,608
10月	175	4,998	7,041,579	71,125,610
11月	177	5,108	7,144,947	72,164,584
12月	174	5,073	7,132,721	72,033,426
1月	157	4,795	6,785,577	68,540,042
2月	178	4,858	6,760,495	68,286,892
3月	-	-	-	-
計	1,797	52,054	72,846,914	735,694,716
年間平均	163	4,732	6,622,447	66,881,338

食事療養費

区分	件数	日・回数	単位数	費用額
	件	日		円
4月	2,946	82,997	-	168,440,782
5月	3,587	106,262	-	214,017,140
6月	3,393	97,682	-	197,292,380
7月	3,478	103,509	-	210,022,910
8月	3,490	103,693	-	211,599,540
9月	3,529	102,314	-	208,199,310
10月	3,507	104,857	-	211,511,820
11月	3,691	106,490	-	218,811,990
12月	3,651	108,650	-	223,503,890
1月	3,561	106,324	-	219,945,020
2月	3,675	100,317	-	207,155,450
3月	-	-	-	-
計	38,508	1,123,095	-	2,290,500,232
年間平均	3,501	102,100	-	208,227,294

居宅サービス合計( ~ )

区分	件数 件	日・回数 日	単位数 単位	費用額 円	介護給付費 円	利用者負担額 円	公費負担額 円
4月	15,201	67,296	47,036,014	475,421,179	431,080,218	40,235,349	4,105,612
5月	18,973	96,216	58,836,346	595,984,843	542,073,378	49,711,640	4,199,825
6月	20,772	113,533	67,508,728	683,926,311	621,600,344	56,361,023	5,964,944
7月	22,433	118,862	70,381,352	713,034,229	647,624,769	59,000,851	6,408,609
8月	22,400	125,572	71,740,144	727,413,385	660,899,224	60,021,247	6,492,914
9月	22,438	127,547	70,837,594	717,495,830	651,627,068	59,844,341	6,024,421
10月	23,227	131,605	74,875,683	758,487,893	688,901,707	63,104,539	6,481,647
11月	23,161	132,883	73,585,294	745,564,477	676,889,861	62,325,028	6,349,588
12月	23,380	135,005	75,034,333	760,088,261	690,135,648	63,568,360	6,384,253
1月	22,904	135,062	71,671,212	725,809,840	658,630,966	61,040,920	6,137,954
2月	23,422	135,285	74,232,517	751,843,060	682,941,807	62,991,279	5,909,974
3月	499	4,847	5,085,413	51,429,303	46,284,971	5,144,332	0
計	238,810	1,323,713	760,824,630	7,706,498,611	6,998,689,961	643,348,909	64,459,741
年間平均	19,901	110,309	63,402,053	642,208,218	583,224,163	53,612,409	5,371,645

施設サービス合計( ~ )

区分	件数 件	日・回数 日	単位数 単位	費用額 円	介護給付費 円	利用者負担額 円	公費負担額 円
4月	3,006	84,409	80,097,127	808,346,088	743,228,723	63,796,240	1,321,125
5月	3,642	107,523	101,925,807	1,029,067,279	944,786,335	82,026,466	2,254,478
6月	3,448	99,166	94,019,305	949,123,333	872,934,647	76,164,294	24,392
7月	3,531	104,976	100,351,872	1,013,092,710	929,711,102	82,166,615	1,214,993
8月	3,534	104,964	100,406,758	1,013,566,961	931,050,414	81,604,702	911,845
9月	3,568	103,484	97,801,656	987,220,607	905,880,444	79,664,428	1,675,735
10月	3,556	106,156	99,427,074	1,003,954,485	920,671,543	81,653,108	1,629,834
11月	3,732	107,686	93,552,214	1,045,215,633	957,176,346	86,516,929	1,522,358
12月	3,698	110,015	105,081,978	1,060,788,408	971,742,743	86,939,199	2,106,466
1月	3,609	107,465	103,325,126	1,043,102,337	955,201,029	85,797,249	2,104,059
2月	3,725	101,633	97,444,554	983,767,633	900,343,534	81,562,951	1,861,148
3月	-	-	-	-	-	-	-
計	39,049	1,137,477	1,073,433,471	10,937,245,474	10,032,726,860	887,892,181	16,626,433
年間平均	3,550	103,407	97,584,861	994,295,043	912,066,078	80,717,471	1,511,494

※ 総合計( ~ )

区分	件数 件	日・回数 日	単位数 単位	費用額 円	介護給付費 円	利用者負担額 円	公費負担額 円
4月	18,207	151,705	127,133,141	1,452,208,049	1,295,725,371	150,502,041	5,980,637
5月	22,615	203,739	160,762,153	1,839,069,262	1,641,737,263	190,393,476	6,938,523
6月	24,220	212,699	161,528,033	1,830,342,024	1,637,028,186	186,897,902	6,415,936
7月	25,964	223,838	170,733,224	1,936,149,849	1,729,003,501	198,940,366	8,205,982
8月	25,934	230,536	172,146,902	1,952,579,886	1,745,168,078	199,324,589	8,087,219
9月	26,006	231,031	168,639,250	1,912,915,747	1,708,820,432	195,652,879	8,442,436
10月	26,783	237,761	174,302,757	1,973,954,198	1,763,343,890	201,679,147	8,931,161
11月	26,893	240,569	167,137,508	2,009,592,100	1,792,247,967	208,714,387	8,629,746
12月	27,078	245,020	180,116,311	2,044,380,559	1,824,403,071	210,516,869	9,460,619
1月	26,513	242,527	174,996,338	1,988,857,197	1,773,097,415	206,577,029	9,182,753
2月	27,147	236,918	171,677,071	1,942,766,143	1,732,884,801	201,246,320	8,635,022
3月	499	4,847	5,085,413	51,429,303	46,284,971	5,144,332	0
計	277,859	2,461,190	1,834,258,101	20,934,244,317	18,689,744,946	2,155,589,337	88,910,034
年間平均	23,155	205,099	152,854,842	1,744,520,360	1,557,478,746	179,632,445	7,409,170

## (3)償還払い分(再掲)

区 分	訪問介護			通所介護		
	件数	費用額	支給額	件数	費用額	支給額
	件	円	円	件	円	円
青 葉 区	2	58,227	52,403			
宮 城 野 区	2	71,330	64,196	2	13,161	11,844
若 林 区						
太 白 区				1	21,459	19,313
泉 区						
合 計	4	129,557	116,599	3	34,620	31,157

区 分	通所リハビリテーション			福祉用具貸与		
	件数	費用額	支給額	件数	費用額	支給額
	件	円	円	件	円	円
青 葉 区	1	54,708	49,237	2	29,500	26,550
宮 城 野 区				6	99,400	89,460
若 林 区				3	15,600	14,040
太 白 区				3	42,000	37,800
泉 区				2	26,900	24,210
合 計	1	54,708	49,237	16	213,400	192,060

区 分	訪問通所サービス計			短期入所生活介護		
	件数	費用額	支給額	件数	費用額	支給額
	件	円	円	件	円	円
青 葉 区	5	142,435	128,190	799	79,774,994	71,797,130
宮 城 野 区	10	183,891	165,500	460	46,714,802	41,703,001
若 林 区	3	15,600	14,040	244	23,223,259	20,864,055
太 白 区	4	63,459	57,113	437	47,209,004	42,457,387
泉 区	2	26,900	24,210	371	33,297,329	29,967,452
合 計	24	432,285	389,053	2,311	230,219,388	206,789,025

区 分	短期入所療養介護(老健)			短期入所療養介護(医療)		
	件数	費用額	支給額	件数	費用額	支給額
	件	円	円	件	円	円
青 葉 区	63	6,177,239	5,559,486	0	0	0
宮 城 野 区	18	1,682,411	1,514,162	7	891,414	829,631
若 林 区	49	4,849,438	4,354,675	0	0	0
太 白 区	46	3,517,222	3,165,489	0	0	0
泉 区	72	6,470,744	5,823,631	0	0	0
合 計	248	22,697,054	20,417,443	7	891,414	829,631

区 分	短期入所サービス計			特定福祉用具購入		
	件数	費用額	支給額	件数	費用額	支給額
	件	円	円	件	円	円
青 葉 区	855	85,952,233	77,356,616	323	8,462,661	7,450,766
宮 城 野 区	486	49,288,627	44,046,794	239	6,849,917	6,121,320
若 林 区	292	28,072,697	25,218,730	171	3,916,961	3,477,717
太 白 区	487	50,726,226	45,622,876	278	6,562,760	5,824,099
泉 区	446	39,768,073	35,791,083	179	4,344,808	3,871,773
合 計	2,566	253,807,856	228,036,099	1,190	30,137,107	26,745,675

区 分	住宅改修			食事負担額差額	
	件数	費用額	支給額	件数	支給額
	件	円	円	件	円
青 葉 区	279	40,969,203	30,278,567	192	5,396,720
宮 城 野 区	136	19,063,240	14,267,088	99	855,900
若 林 区	105	15,319,444	11,944,866	83	1,741,580
太 白 区	192	34,392,845	22,121,024	93	2,373,800
泉 区	136	18,568,315	15,211,344	83	243,260
合 計	848	128,313,047	93,822,889	550	10,611,260

### 3 高額介護(居宅支援)サービス費

#### (1) 区分別

##### 老齢福祉年金受給者等

(平成12年度末)

	世 帯 合 算	そ の 他	計
件 数(件)	1	1,286	1,287
支 給 額(円)	10,883	11,132,982	11,143,865

##### 市町村民税世帯非課税者等

	世 帯 合 算	そ の 他	計
件 数(件)	327	7,982	8,309
支 給 額(円)	2,383,816	35,255,444	37,639,260

##### 及び 以外

	世 帯 合 算	そ の 他	計
件 数(件)	718	823	1,541
支 給 額(円)	4,981,505	6,133,199	11,114,704

257

##### 合 計

	世 帯 合 算	そ の 他	計
件 数(件)	1,046	10,091	11,137
支 給 額(円)	7,376,204	52,521,625	59,897,829



## (2) 月別

区分	青葉区		宮城野区		若林区		太白区		泉区		合計	
	件数	金額	件数	金額	件数	金額	件数	金額	件数	金額	件数	金額
4月	17	576,969	7	78,078	2	24,635	9	236,046	0	0	35	915,728
5月	31	747,842	17	143,195	7	64,861	20	563,636	3	48,942	78	1,568,476
6月	32	-215,822	22	178,652	8	59,052	20	-442,751	6	52,667	88	-368,202
7月	372	2,068,472	94	584,286	78	417,888	197	1,194,622	181	705,230	922	4,970,498
8月	511	1,868,549	195	978,221	133	810,305	228	1,420,291	117	518,678	1,184	5,596,044
9月	343	1,828,448	92	703,760	107	701,320	160	1,177,412	69	382,486	771	4,793,426
10月	445	2,421,414	131	736,562	252	1,122,718	226	1,375,638	238	1,006,197	1,292	6,662,529
11月	602	3,071,437	225	1,172,674	165	820,942	247	1,729,042	320	1,301,792	1,559	8,095,887
12月	427	2,423,651	169	974,395	366	1,773,009	191	1,241,867	195	862,638	1,348	7,275,560
1月	671	3,659,745	442	2,177,943	262	1,141,954	496	2,659,236	235	1,128,041	2,106	10,766,919
2月	697	3,416,848	387	1,837,619	186	1,012,071	278	2,176,689	206	1,177,737	1,754	9,620,964
合計	4,148	21,867,553	1,781	9,565,385	1,566	7,948,755	2,072	13,331,728	1,570	7,184,408	11,137	59,897,829

## 4 食事標準負担額・利用者負担額の減免状況

### (1) 食事標準負担額の減免認定者数

区分	市 町 村 民 税 非 課 税 者 等				
	介護老人福祉施設	介護老人保健施設	介護療養型医療施設	その他	計
青葉区	35 ( 0 )	106 ( 1 )	18 ( 2 )	13 ( 0 )	172 ( 3 )
宮城野区	33 ( 0 )	36 ( 0 )	5 ( 0 )	8 ( 1 )	82 ( 1 )
若林区	18 ( 1 )	46 ( 1 )	2 ( 0 )	10 ( 0 )	76 ( 2 )
太白区	8 ( 0 )	54 ( 1 )	5 ( 1 )	9 ( 1 )	76 ( 3 )
泉区	4 ( 0 )	8 ( 0 )	0 ( 0 )	3 ( 0 )	15 ( 0 )
合計	98 ( 1 )	250 ( 3 )	30 ( 3 )	43 ( 2 )	421 ( 9 )

( )内は、第2号被保険者数(再掲)

### (2) 介護老人福祉施設の旧措置入所者に係る減額・免除認定者数

区分	特 定 標 準 負 担 額			利 用 者 負 担 額		
	市 町 村 民 税 非 課 税 者 等	老 齡 福 祉 年 金 受 給 者	計	減 額 認 定 者	免 除 認 定 者	計
青葉区	608 ( 7 )	148 ( 4 )	756 ( 11 )	541 ( 1 )	114 ( 7 )	655 ( 8 )
宮城野区	257 ( 1 )	76 ( 3 )	333 ( 4 )	213 ( 0 )	71 ( 0 )	284 ( 0 )
若林区	279 ( 2 )	58 ( 1 )	337 ( 3 )	237 ( 0 )	48 ( 1 )	285 ( 1 )
太白区	349 ( 1 )	61 ( 0 )	410 ( 1 )	247 ( 1 )	47 ( 0 )	294 ( 1 )
泉区	254 ( 2 )	60 ( 2 )	314 ( 4 )	170 ( 1 )	59 ( 2 )	229 ( 3 )
合計	1,747 ( 13 )	403 ( 10 )	2,150 ( 23 )	1,408 ( 3 )	339 ( 10 )	1,747 ( 13 )

( )内は、第2号被保険者数(再掲)

### (3) 利用者負担額の減額・免除認定者数

区分	利 用 者 負 担 額		
	減 額	免 除	計
青葉区	0 ( 0 )	0 ( 0 )	0 ( 0 )
宮城野区	0 ( 0 )	0 ( 0 )	0 ( 0 )
若林区	0 ( 0 )	0 ( 0 )	0 ( 0 )
太白区	0 ( 0 )	0 ( 0 )	0 ( 0 )
泉区	0 ( 0 )	0 ( 0 )	0 ( 0 )
合計	0 ( 0 )	0 ( 0 )	0 ( 0 )

( )内は、第2号被保険者数(再掲)

老 齢 福 祉 年 金 受 給 者 等					合 計
介 護 老 人 福 祉 施 設	介 護 老 人 保 健 施 設	介 護 療 養 型 医 療 施 設	そ の 他	計	
人	人	人	人	人	人
6 ( 0 )	9 ( 0 )	3 ( 0 )	4 ( 0 )	22 ( 0 )	194 ( 3 )
5 ( 0 )	9 ( 0 )	0 ( 0 )	3 ( 0 )	17 ( 0 )	99 ( 1 )
0 ( 0 )	7 ( 0 )	0 ( 0 )	0 ( 0 )	7 ( 0 )	83 ( 2 )
3 ( 0 )	9 ( 2 )	1 ( 0 )	3 ( 0 )	16 ( 2 )	92 ( 5 )
1 ( 0 )	4 ( 0 )	0 ( 0 )	2 ( 0 )	7 ( 0 )	22 ( 0 )
15 ( 0 )	38 ( 2 )	4 ( 0 )	12 ( 0 )	69 ( 2 )	490 ( 11 )

(4) 社会福祉法人等による利用者負担減免・特別対策による  
利用者負担減免認定者数

(平成12年度末)

区 分	社会福祉法人等による 利用者負担減免	制度の円滑実施の為の特別対策による利用者負担減免			合計
		高齢者に対するホームヘルプサービス	障害者に対するホームヘルプサービス	計	
	人	人	人	人	人
青 葉 区	37 ( 0 )	822 ( 0 )	109 ( 51 )	931 ( 51 )	968 ( 51 )
宮 城 野 区	22 ( 0 )	419 ( 0 )	36 ( 17 )	455 ( 17 )	477 ( 17 )
若 林 区	16 ( 0 )	290 ( 0 )	21 ( 10 )	311 ( 10 )	327 ( 10 )
太 白 区	22 ( 0 )	434 ( 0 )	56 ( 26 )	490 ( 26 )	512 ( 26 )
泉 区	7 ( 0 )	259 ( 0 )	59 ( 27 )	318 ( 27 )	325 ( 27 )
合 計	104 ( 0 )	2,224 ( 0 )	281 ( 131 )	2,505 ( 131 )	2,609 ( 131 )

( )内は、第2号被保険者数(再掲)

# 保 險 料

# 1 保険料の状況

## (1) 保険料の賦課

普通徴収

(平成12年度末)

納入方法	普 通 徴 収						
	所得区分	第1段階	第2段階	第3段階	第4段階	第5段階	計
	保険料額	4,200円	6,400円	8,500円	10,700円	12,800円	-
		人	人	人	人	人	人
青 葉 区		601	2,675	4,235	1,315	1,191	10,017
	区 役 所	521	2,226	3,405	1,062	1,029	8,243
	宮城総合	80	449	830	253	162	1,774
宮 城 野 区		453	1,540	2,502	838	527	5,860
若 林 区		208	1,080	1,955	655	466	4,364
太 白 区		426	1,886	3,488	1,123	806	7,729
	区 役 所	413	1,837	3,385	1,093	798	7,526
	秋保総合	13	49	103	30	8	203
泉 区		90	955	2,449	773	639	4,906
合 計		1,778	8,136	14,629	4,704	3,629	32,876
構 成 割 合		5.4%	24.7%	44.5%	14.3%	11.0%	100.0%

特別徴収

(平成12年度末)

納入方法	特 別 徴 収						
	所得区分	第1段階	第2段階	第3段階	第4段階	第5段階	計
	保険料額	4,200円	6,400円	8,500円	10,700円	12,800円	-
		人	人	人	人	人	人
青 葉 区		280	7,930	11,027	7,520	4,986	31,743
	区 役 所	255	6,634	8,354	6,516	4,432	26,191
	宮城総合	25	1,296	2,673	1,004	554	5,552
宮 城 野 区		239	4,650	6,264	3,795	2,250	17,198
若 林 区		115	3,596	5,525	3,134	1,846	14,216
太 白 区		184	5,632	9,439	6,085	3,027	24,367
	区 役 所	182	5,441	8,891	5,989	2,978	23,481
	秋保総合	2	191	548	96	49	886
泉 区		37	3,336	7,222	4,346	2,450	17,391
合 計		855	25,144	39,477	24,880	14,559	104,915
構 成 割 合		0.8%	24.0%	37.6%	23.7%	13.9%	100.0%

普通徴収 + 特別徴収 合計

(平成12年度末)

納入方法	普通徴収 + 特別徴収						
	所得区分	第1段階	第2段階	第3段階	第4段階	第5段階	計
保険料額		4,200円	6,400円	8,500円	10,700円	12,800円	-
		人	人	人	人	人	人
青葉区		881	10,605	15,262	8,835	6,177	41,760
区役所		776	8,860	11,759	7,578	5,461	34,434
宮城総合		105	1,745	3,503	1,257	716	7,326
宮城野区		692	6,190	8,766	4,633	2,777	23,058
若林区		323	4,676	7,480	3,789	2,312	18,580
太白区		610	7,518	12,927	7,208	3,833	32,096
区役所		595	7,278	12,276	7,082	3,776	31,007
秋保総合		15	240	651	126	57	1,089
泉区		127	4,291	9,671	5,119	3,089	22,297
合計		2,633	33,280	54,106	29,584	18,188	137,791
構成割合		1.9%	24.2%	39.3%	21.5%	13.2%	100.0%

所得区分の説明

- 第1段階・・・ 生活保護を受けている方。老齢福祉年金受給者で、かつ世帯員全員が市町村住民税非課税の方
- 第2段階・・・ 世帯員全員が市町村住民税非課税の方(第1段階の方を除く。)
- 第3段階・・・ 本人が市町村住民税非課税の方(基準額より軽減される方を除く。)
- 第4段階・・・ 市町村住民税を課税されている方で、本人の合計所得金額が250万円未満の方
- 第5段階・・・ 市町村住民税を課税されている方で、本人の合計所得金額が250万円以上の方

## (2) 保険料収納状況

## 普通徴収

(平成12年度末)

区分	調定額(A)	収納額(B)	還付未済額(C)	未収納額 (A)-(B)	収納割合 (B)/(A)
	円	円	円	円	%
青葉区	75,707,600	69,753,300	212,400	5,954,300	92.14%
区役所	62,380,900	57,493,100	153,100	4,887,800	92.16%
宮城総合	13,326,700	12,260,200	59,300	1,066,500	92.00%
宮城野区	43,349,100	39,728,300	123,400	3,620,800	91.65%
若林区	33,181,400	30,767,200	69,700	2,414,200	92.72%
太白区	58,518,600	53,876,600	163,400	4,642,000	92.07%
区役所	57,055,100	52,570,700	152,800	4,484,400	92.14%
秋保総合	1,463,500	1,305,900	10,600	157,600	89.23%
泉区	37,801,500	35,541,400	56,700	2,260,100	94.02%
合計	248,558,200	229,666,800	625,600	18,891,400	92.40%

## 特別徴収

(平成12年度末)

区分	調定額(A)	収納額(B)	還付未済額(C)	未収納額 (A)-(B)	収納割合 (B)/(A)
	円	円	円	円	%
青葉区	288,923,300	288,923,300	722,200	0	100%
区役所	240,136,400	240,136,400	564,200	0	100%
宮城総合	48,786,900	48,786,900	158,000	0	100%
宮城野区	152,837,100	152,837,100	341,700	0	100%
若林区	126,957,200	126,957,200	436,100	0	100%
太白区	220,016,600	220,016,600	580,400	0	100%
区役所	212,512,500	212,512,500	561,600	0	100%
秋保総合	7,504,100	7,504,100	18,800	0	100%
泉区	159,952,000	159,952,000	305,500	0	100%
合計	948,686,200	948,686,200	2,385,900	0	100%

普通徴収 + 特別徴収 合計

(平成12年度末)

区分	調定額(A)	収納額(B)	還付未済額(C)	未収納額 (A)-(B)	収納割合 (B)/(A)
	円	円	円	円	%
青葉区	364,630,900	358,676,600	934,600	5,954,300	98.37%
区役所	302,517,300	297,629,500	717,300	4,887,800	98.38%
宮城総合	62,113,600	61,047,100	217,300	1,066,500	98.28%
宮城野区	196,186,200	192,565,400	465,100	3,620,800	98.15%
若林区	160,138,600	157,724,400	505,800	2,414,200	98.49%
太白区	278,535,200	273,893,200	743,800	4,642,000	98.33%
区役所	269,567,600	265,083,200	714,400	4,484,400	98.34%
秋保総合	8,967,600	8,810,000	29,400	157,600	98.24%
泉区	197,753,500	195,493,400	362,200	2,260,100	98.86%
合計	1,197,244,400	1,178,353,000	3,011,500	18,891,400	98.42%

(3) 普通徴収 納付方法別収納状況

(平成12年度末)

区分	自主納付		口座振替		代理納付・職員収納等		合計	
	人数	金額	人数	金額	人数	金額	人数	金額
	人	円	人	円	人	円	人	円
青葉区	7,396	54,635,400	2,621	13,394,200	-	1,723,700	10,017	69,753,300
区役所	6,039	44,623,000	2,204	11,325,700	-	1,544,400	8,243	57,493,100
宮城総合	1,357	10,012,400	417	2,068,500	-	179,300	1,774	12,260,200
宮城野区	4,549	31,736,000	1,311	6,575,100	-	1,417,200	5,860	39,728,300
若林区	3,272	24,449,500	1,092	5,435,600	-	882,100	4,364	30,767,200
太白区	5,806	42,805,200	1,923	9,649,700	-	1,421,700	7,729	53,876,600
区役所	5,651	41,794,800	1,875	9,450,600	-	1,325,300	7,526	52,570,700
秋保総合	155	1,010,400	48	199,100	-	96,400	203	1,305,900
泉区	3,549	28,108,200	1,357	7,209,500	-	223,700	4,906	35,541,400
合計	24,572	181,734,300	8,304	42,264,100	-	5,668,400	32,876	229,666,800



## (4) 保険料減免の状況

(平成12年度末)

区 分	震災・風水害等		収入激減		冷害・凍霜害等		法第63条適用		その他		合計	
	件数	減免額	件数	減免額	件数	減免額	件数	減免額	件数	減免額	件数	減免額
青 葉 区	0	0	0	0	0	0	1	6,400	0	0	1	6,400
区 役 所	0	0	0	0	0	0	1	6,400	0	0	1	6,400
宮城総合	0	0	0	0	0	0	0	0	0	0	0	0
宮 城 野 区	0	0	0	0	0	0	0	0	0	0	0	0
若 林 区	2	19,200	0	0	0	0	2	8,500	0	0	4	27,700
太 白 区	0	0	0	0	0	0	1	7,000	0	0	1	7,000
区 役 所	0	0	0	0	0	0	1	7,000	0	0	1	7,000
秋保総合	0	0	0	0	0	0	0	0	0	0	0	0
泉 区	0	0	0	0	0	0	0	0	0	0	0	0
合 計	2	19,200	0	0	0	0	4	21,900	0	0	6	41,100

# 財 政 状 況

# 1 歳入決算状況

(単位：千円)

款	項	金額	説明
1 介護保険料	1 介護保険料	1,181,364	第一号被保険者保険料
	計	1,181,364	
2 国庫支出金	1 国庫負担金	3,961,405	介護保険法による介護給付費負担金 負担基本額の20/100
	2 国庫補助金	785,482	介護保険法による調整交付金 640,457千円 介護保険法による事務費交付金 142,652千円
	計	4,746,887	
3 支払基金交付金	1 支払基金交付金	6,533,780	介護保険法による介護給付費交付金 交付基本額33/100
	計	6,533,780	
4 県支出金	1 県負担金	2,364,114	介護保険法による介護給付費負担金 負担基本額12.5/100
	計	2,364,114	
5 財産収入	1 財産運用収入	16,166	円滑実施基金運用収入 16,166千円
	計	16,166	
6 繰入金	1 一般会計繰入金	3,293,659	介護給付費等に充当のための繰入金 2,364,114千円
			事務経費等に充当のための繰入金 929,545千円
	2 基金繰入金	3,629,134	第一号被保険者保険料軽減のための円滑実施基金繰入金 3,536,034千円 施行準備経費等に充当のための円滑実施基金繰入金 93,100千円
計	6,922,793		
7 諸収入	1 雑入	3	預金利子
	計	3	
歳入合計		21,765,107	

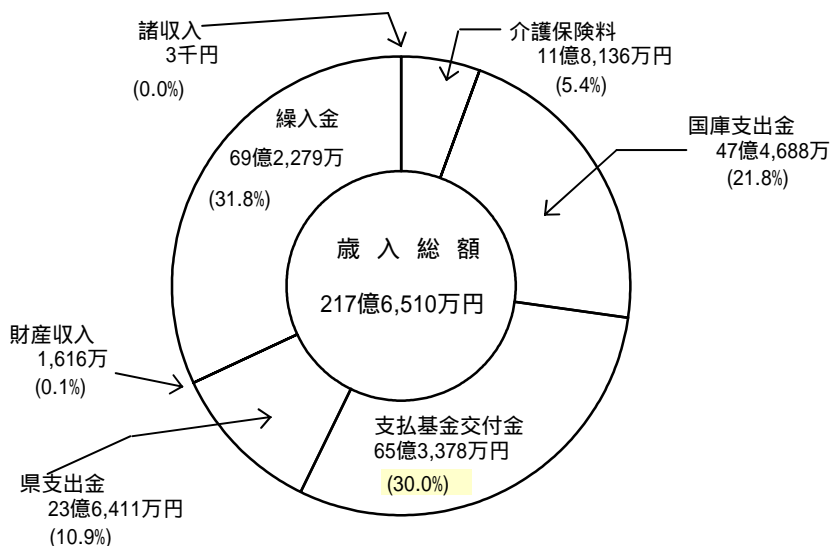

## 2 歳出決算状況

(単位：千円)

款	項	金額	説明
1 総務費	1 総務管理費	1,167,670	介護保険料徴収システム整備費負担金 60,000千円
			介護保険事業計画策定 5,221千円
人件費 479,101千円			
その他事務経費 170,176千円			
介護認定諸費 453,172千円			
	計	1,167,670	
2 保険給付費	1 介護サービス等諸費	18,857,401	居宅介護サービス等給付費 6,478,150千円
			居宅介護サービス等計画給付費 641,401千円
			施設介護サービス等給付費 11,701,374千円
審査支払手数料 36,476千円			
	2 高額介護サービス費	59,898	
	計	18,917,299	
3 基金積立金	1 基金積立金	1,016,166	財政調整基金積立金 1,000,000千円
			円滑実施基金積立金 16,166千円
	計	1,016,166	
4 財政安定化基金拠出金	1 財政安定化基金拠出金	130,663	介護保険法による財政安定化基金拠出金
	計	130,663	
5 諸支出金	1 還付金		
	計		
6 予備費	1 予備費		
	計		
歳出合計		21,231,798	

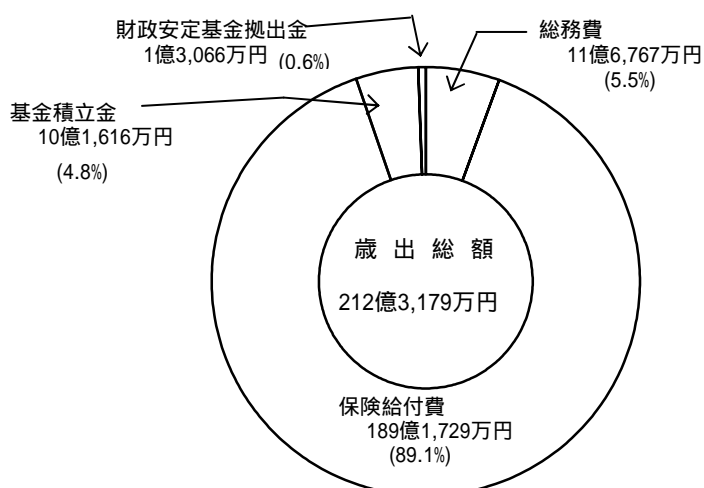

3 平成13年度歳入予算

(単位：千円)

款	項	金額	説明
1 介護保険料	1 介護保険料	3,641,974	第一号被保険者保険料
	計	3,641,974	
2 国庫支出金	1 国庫負担金	4,934,250	介護保険法による介護給付費負担金 負担基本額の20/100
	2 国庫補助金	994,687	介護保険法による調整交付金 870,895千円 介護保険法による事務費交付金 123,792千円
	計	5,928,937	
3 支払基金交付金	1 支払基金交付金	8,141,513	介護保険法による介護給付費交付金 交付基本額33/100
	計	8,141,513	
4 県支出金	1 県負担金	3,083,906	介護保険法による介護給付費負担金 負担基本額12.5/100
	計	3,083,906	
5 財産収入	1 財産運用収入	27,000	
	計	27,000	
6 繰入金	1 一般会計繰入金	4,678,881	介護給付費等に充当のための繰入金 3,383,906千円 事務経費等に充当のための繰入金 1,294,975千円
	2 基金繰入金	1,264,621	保険料過誤納還付金に充当のための繰入金 1,000千円 第一号被保険者保険料軽減のための円滑 実施基金繰入金 1,228,121千円 施行準備経費等に充当のための円滑実施 基金繰入金 35,500千円
	計	5,943,502	
7 繰越金	1 繰越金	1	
	計	1	
8 諸収入	1 雑入	6	
	計	6	
歳入合計		26,766,839	

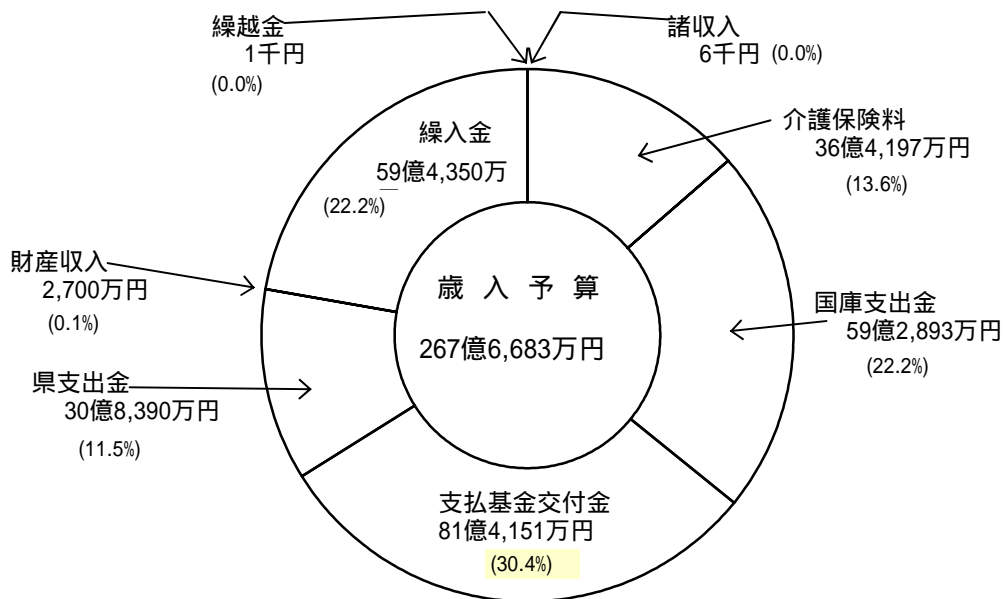

4 平成13年度歳出予算

(単位：千円)

款	項	金額	説明
1 総務費	1 総務管理費	1,454,267	介護保険事業計画策定に要する経費 11,941千円
			事務経費等 248,803千円
人件費 516,198千円			
介護認定諸費 677,325千円			
	計	1,454,267	
2 保険給付費	1 介護サービス等諸費	24,538,671	居宅介護サービス等給付費 8,762,718千円
			居宅介護サービス等計画給付費 879,694千円
			施設介護サービス等給付費 14,842,850千円
審査支払手数料 53,409千円			
	2 高額介護サービス費	132,583	
	計	24,671,254	
3 基金積立金	1 基金積立金	209,653	財政調整基金積立金 192,653千円
			円滑実施基金積立金 17,000千円
	計	209,653	
4 財政安定化基金拠出金	1 財政安定化基金拠出金	130,664	介護保険法による財政安定化基金拠出金
	計	130,664	
5 諸支出金	1 還付金	1,001	第一号被保険者保険料還付金 1,000千円
			償還金 1千円
	計	1,001	
6 予備費	1 予備費	300,000	
	計	300,000	
歳出合計		26,766,839	

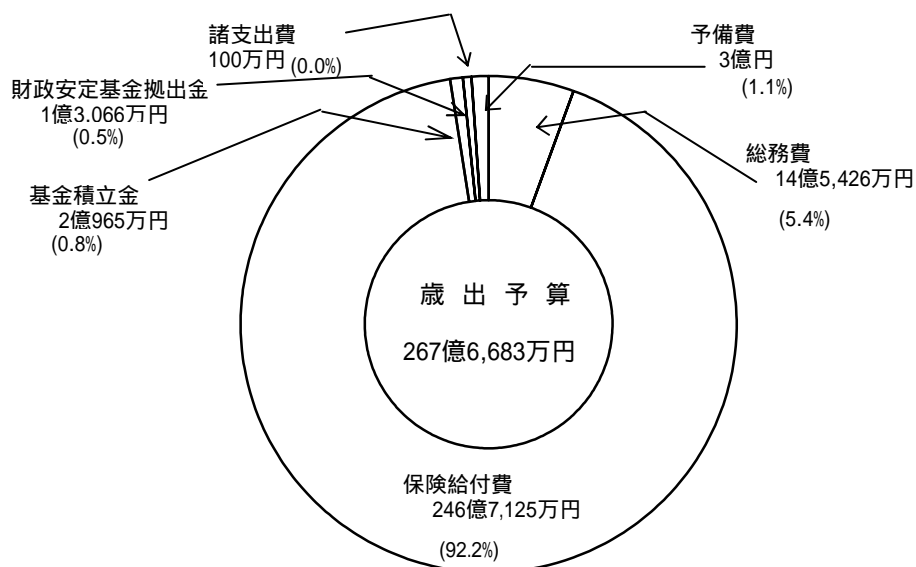

# 事業計画

(平成12年度～平成16年度)

# 1 介護保険事業計画(平成12年～平成16年)

## (1) 人口推計

		平成12年度	平成13年度	平成14年度	平成15年度	平成16年度
総人口 A		1,026,785 人	1,037,783 人	1,048,702 人	1,059,396 人	1,069,743 人
0～39歳人口		573,437 人	577,200 人	580,942 人	581,489 人	584,493 人
第2号 被保険者	40～64歳人口 B	321,244 人	323,444 人	325,659 人	331,018 人	334,581 人
	割合 B/A	31.3 %	31.2 %	31.1 %	31.2 %	31.3 %
第1号 被保険者	65歳以上人口 C	132,104 人	137,139 人	142,101 人	146,889 人	150,669 人
	割合 C/A	12.9 %	13.2 %	13.6 %	13.9 %	14.1 %
	65～69歳人口	44,892 人	45,763 人	46,468 人	47,140 人	46,998 人
	70～74歳人口	36,741 人	37,972 人	39,054 人	40,294 人	40,949 人
	前期高齢者人口 D	81,633 人	83,735 人	85,522 人	87,434 人	87,947 人
	割合 D/C	61.8 %	61.1 %	60.2 %	59.5 %	58.4 %
	75～79歳人口	24,868 人	26,420 人	28,154 人	29,524 人	31,127 人
	80～84歳人口	14,451 人	15,196 人	16,022 人	16,986 人	18,272 人
	85歳以上人口	11,152 人	11,788 人	12,403 人	12,945 人	13,323 人
	後期高齢者人口 E	50,471 人	53,404 人	56,579 人	59,455 人	62,722 人
割合 E/C	38.2 %	38.9 %	39.8 %	40.5 %	41.6 %	

## (2) 要介護者等の推計

	平成12年度	平成13年度	平成14年度	平成15年度	平成16年度
高齢者人口	132,104 人	137,139 人	142,101 人	146,889 人	150,669 人
居宅計	12,564 人	13,048 人	13,564 人	14,123 人	14,724 人
要支援	3,160 人	3,351 人	3,551 人	3,740 人	3,897 人
要介護1	4,669 人	4,899 人	5,142 人	5,366 人	5,594 人
要介護2	2,106 人	2,211 人	2,322 人	2,424 人	2,529 人
要介護3	1,220 人	1,208 人	1,198 人	1,222 人	1,274 人
要介護4	821 人	800 人	779 人	789 人	823 人
要介護5	588 人	579 人	572 人	582 人	607 人
施設計	4,273 人	4,560 人	4,847 人	5,034 人	5,123 人
介護老人福祉施設	2,134 人	2,234 人	2,284 人	2,334 人	2,384 人
介護老人保健施設	1,510 人	1,660 人	1,860 人	1,960 人	1,960 人
介護療養型医療施設	629 人	666 人	703 人	740 人	779 人
居宅・施設合計	16,837 人	17,608 人	18,411 人	19,157 人	19,847 人

## (3) 事業運営期間の総費用

	平成12年度	平成13年度	平成14年度
居宅サービス分	9,109,418千円	11,454,615千円	13,263,321千円
施設サービス分	16,190,876千円	18,768,173千円	19,999,540千円
財政安定化基金拠出金	130,663千円	130,663千円	130,663千円
合 計	25,430,957千円	30,353,451千円	33,393,524千円



## 2 介護保険事業計画と平成12年度実績の比較

サービスの種類	単位	事業計画見込	実績	事業計画達成率	平成13年度	平成14年度	平成15年度	平成16年度
訪問介護	時間	616,592	745,879	121.0%	739,910	887,893	1,065,471	1,278,564
訪問入浴介護	回	41,942	40,463	96.5%	46,136	50,750	55,825	61,408
訪問看護	回	178,166	74,463	41.8%	213,799	256,559	307,871	369,445
訪問リハビリテーション	回	1,232	3,513	285.1%	1,479	1,775	2,130	2,556
通所介護	回	260,397	208,958	80.2%	272,263	281,198	290,216	299,333
通所リハビリテーション	回	123,292	148,526	120.5%	147,950	177,540	213,048	255,658
福祉用具貸与	人	10,380	17,113	164.9%	10,770	11,186	11,642	12,138
歩行器	件	2,402	110	4.6%	2,547	2,699	2,842	2,962
車いす	件	7,467	4,109	55.0%	7,719	7,990	8,293	8,648
特殊寝台	件	2,287	2,843	124.3%	2,251	2,218	2,256	2,352
マットレス	件	2,287	3,981	174.1%	2,251	2,218	2,256	2,352
徘徊感知器	件	115	5	4.3%	119	124	128	131
エアーパット	件	1,226	1,142	93.1%	1,200	1,175	1,193	1,244
短期入所生活介護	日	80,902	80,296	99.3%	99,207	112,219	125,962	140,434
短期入所療養介護(老人保健施設)	日		13,643					
短期入所療養介護(療養型医療施設)	日	33,062	674	43.3%	39,373	46,642	54,153	58,924
短期入所療養介護 計	日		14,317					
居宅療養管理指導	人	4,247	1,243	29.3%	4,410	4,585	4,774	4,977
痴呆対応型共同生活介護	人	41	19	46.3%	49	56	62	74
特定施設入所者生活介護	人	64	12	18.8%	67	69	71	75
特定福祉用具購入	件	1,248	1,281	102.6%	1,498	1,798	2,158	2,590
住宅改修	件	608	979	161.0%	883	1,158	1,433	1,708
居宅介護支援	人	9,762	7,778	79.7%	10,138	10,539	10,974	11,441
介護福祉施設サービス	人	2,134	1,954	91.6%	2,234	2,284	2,334	2,384
介護保健施設サービス	人	1,510	1,521	100.7%	1,660	1,860	1,960	1,960
介護療養施設サービス	人	629	171	27.2%	666	703	740	779

実績は事業計画との整合性を図るため、利用月(実際にサービスを利用した月)ベースで平成12年4月～平成13年3月(12ヶ月分)の数値を掲載しています。

# 運 營 委 員 会

# 1 仙台市介護保険運営委員会

介護保険法第117条の規定により、市町村は、基本指針に即して3年ごとに、5年を1期とする介護保険事業に係る保険給付の円滑な実施に関する計画(介護保険事業計画)を定めることとされており、この事業計画を定めまたは変更するにあたっては、同条第5項の規定により、あらかじめ、被保険者の意見を反映させる為に必要な措置を講じなければならないこととされている。

本市においては、被保険者の意見をはじめ、学識経験者、医療・保健関係者・福祉関係者、サービス提供事業者等、多くの有識者の方々から意見を伺うため介護保険運営委員会(平成12年9月25日要綱設置)を設置した。

## (1) 所掌事項

介護サービス基盤の整備、介護サービスの質の確保その他の仙台市介護保険事業計画(以下「計画」という。)に定める事業等の実施状況に関すること

計画の変更及び平成15年度を始期とする計画の策定に関すること

前2号に定めるもののほか、介護保険事業の円滑な運営のために必要な事項

委員会は、市長に対し、～ の協議の内容を適宜報告し、意見を申し出ることができる

## (2) 平成12年度の開催状況

回数	開催年月日	協議内容
第1回	平成12年11月22日(水)	(1)委員長、副委員長の選出 (2)仙台市介護保険運営委員会の運営等について (3)仙台市介護保険事業計画の概要について (4)介護保険の実施状況について (5)仙台市の取り組みについて
第2回	平成13年 2月 7日(水)	(1)介護保険の実施状況について (2)介護保険制度に関する各種調査結果について (3)介護保険制度をめぐる最近の動向について (4)介護サービスの評価について
第3回	平成13年 3月22日(木)	(1)介護保険の実施状況について (2)介護保険事業特別会計平成12年度補正予算及び平成13年度 当初予算について (3)低所得者に対する介護保険料の減免について

## (3) 委員の構成

・ 学識経験者	4人
・ 保健・医療関係者を代表する委員	5人
・ 福祉関係者を代表する委員	5人
・ 被保険者を代表する委員	6人
	計 20人

## (4) 委員名簿

平成13年3月末現在

区 分	氏 名	職 業 ( 役 職 等 )
学 識 経 験 者	関 田 康 慶	東北大学大学院経済学研究科教授
	小 松 洋 吉	東北福祉大学教授
	安 孫 子 雅 浩	仙台市議会議員
	千 賀 七 生	河北新報社論説委員会副委員長
保 健 ・ 医 療 関 係 者	今 井 大	(社)仙台市医師会理事
	黒 澤 祐 一	(社)仙台歯科医師会副会長
	永 山 良 子	仙台市薬剤師会理事
	佐 藤 雅 子	(社)宮城県看護協会 双葉ヶ丘訪問看護ステーション所長
	馬 場 弘 幸	宮城県老人保健施設連絡協議会 (財)周行会老人保健施設トラスト事務長
福 祉 関 係 者 等	鈴 木 守 幸	宮城県社会福祉士会権利擁護委員会委員長
	鈴 木 峻	宮城県介護福祉士会理事 特別養護老人ホーム愛泉荘副園長
	折 腹 実 己 子	仙台市老人福祉施設協議会副会長 特別養護老人ホームパルシア施設長
	塩 田 峰 秋	仙台介護サービスネットワーク副会長 アサヒサンクリーン(株)東北支店支店長
	及 川 千 恵 子	仙台介護サービスネットワーク会員 花京院在宅介護支援センター介護支援専門員
被 保 険 者 代 表 等	芦 名 久 吉	被保険者代表
	野 口 友 子	被保険者代表
	柿 崎 壽 一	被保険者代表
	松 永 節 子	被保険者代表
	三 浦 知 子	(社)呆け老人をかかえる家族の会 宮城県支部世話人
	平 田 健 治	(財)仙台市身体障害者福祉協会会長

:委員長

: 副委員長

(敬称略)

# 苦 情 处 理

# 1 苦情・相談の状況

## (1) 苦情等対応フロー

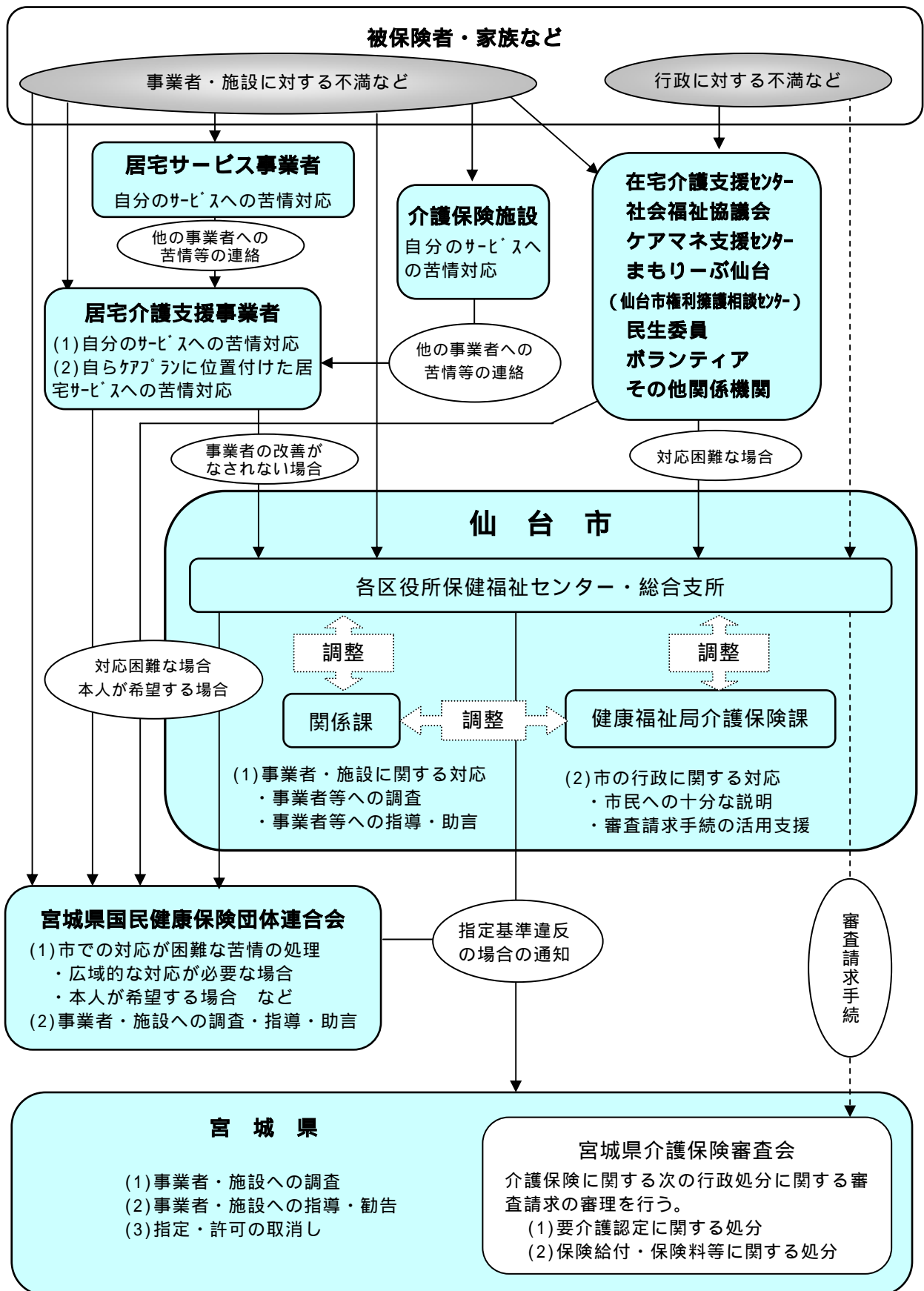

(2) 苦情等受付件数(平成12年4月～3月まで,宮城県に報告した件数)

苦情等の内容	4月	5月	6月	7月	8月	9月	10月	11月	12月	1月	2月	3月	合計
介護サービス関連	4	11	5	5	4	6	6	2	4	3	4	3	57
利用料関連	3	4	2	1	0	1	0	1	1	1	3	1	18
ケアプラン内容関連	0	3	0	0	0	0	0	1	0	0	0	0	4
要介護認定関連	2	3	1	0	1	2	1	0	3	0	1	0	14
保険料関連	1	0	0	1	1	1	433	2	0	3	1	0	443
その他	2	12	3	6	4	7	4	3	3	1	3	5	53
合計	12	33	11	13	10	17	444	9	11	8	12	9	589

そ の 他



# 1 審査請求の状況について

## (1) 審査請求件数

(平成13年3月末現在)

	受 理 件 数	取 下 げ 件 数	裁 決 件 数		
			却 下	認 容	棄 却
宮 城 県 内	18	7	10	1	9
うち 仙 台 市 内	9	1	8	1	7

上記件数は、宮城県介護保険審査会において受理した審査請求に関する件数である。

## (2) 審査請求の概要

	処分の種類	処分の年月日	審査請求年月日	裁決年月日	審査請求の趣旨	裁決の趣旨
1	認定	11.11.17	12. 1.11	12. 3.31	(処分取消) 調査結果の誤り	(請求認容) 調査内容の一部誤り及び特記事項一部未記載は判定結果に影響を免れない。
2	認定	12. 3.31	12. 4.28	12. 9.12	(処分変更) 痴呆レベルを正当に評価していないこと、2段階もの変更を行う明確な理由がないことなど	(請求棄却) 処分取消請求として審理。法令等に基づき適正に行われている。
3	認定	12. 4.12	12. 5. 1	12. 6.23	(要介護度を高くする) 左半身麻痺の為歩行、買物などを独りでできないこと、介助する家族がいないことなど	(請求棄却) 処分取消請求として審理。法令等に基づき適正に行われている。
4	認定	12 4.14	12. 6.14	12.10.17	(処分取消) 調査結果の誤りなど	(請求棄却) 調査結果には一次判定に影響を及ぼす誤りが認められるが、二次判定において介護の手間等から変更しており、当該変更結果は妥当である。
5	認定	12. 6. 7	12. 7.18	(12. 8. 7)	(処分取消) 調査結果の誤りなど	(取下げ)
6	認定	12. 8.11	12. 8.17	13. 1.11	(処分変更) 誤嚥による脳血管障害を特定疾病と認めないのは不当	(請求棄却) 処分取消請求として審理。法令等に基づき適正に行われている。
7	認定	12. 8.23	12.10.11	13. 2. 5	(処分取消) 調査結果の誤り	(請求棄却) 法令等に基づき適正に行われている。
8 ・ 9	保険料賦課	12.10. 6	12.10.24	13. 3.29	(処分取消) 経済的な困窮 (夫婦同時に請求)	(請求棄却) 法令等に基づき適正に行われている。

## 2 介護保険サービス提供事業所の指定状況

### (1) 指定サービス事業所数

	H12.4.14現在	H13.4.2現在	増 減
居 宅 介 護 支 援	131	155	+ 24
訪 問 介 護	57	75	+ 18
訪 問 入 浴 介 護	6	10	+ 4
訪問看護(訪問看護ステーション のみに限る。)	25	27	+ 2
通 所 介 護	37	42	+ 5
通所リハビリテーション	25	30	+ 5
短期入所生活介護	27	29	+ 2
短期入所療養介護	23	27	+ 4
痴呆対応型共同生活介護	0	3	+ 3
特定施設入所者生活介護	0	1	+ 1
福 祉 用 具 貸 与	27	38	+ 11
指定介護老人福祉施設	24	26	+ 2
介護老人保健施設	11	14	+ 3
指定介護療養型医療施設	12	12	± 0

### (2) 基準該当サービス事業所数

	H12.4.14現在	H13.4.2現在	増 減
居 宅 介 護 支 援	2	1	1
訪 問 介 護	2	5	+ 3
訪 問 入 浴 介 護	0	0	± 0
通 所 介 護	1	2	+ 1
福 祉 用 具 貸 与	0	0	± 0

### 3 指定居宅介護支援事業所等への説明会実施状況

研修等の区分	実施時期	調査対象	研修等の内容
制度等説明会	H12.1.25	市内の指定居宅介護支援事業所等, 近隣市町村の居宅介護支援事業所等	居宅サービス作成依頼届出書, 要介護認定の実施状況等について, 最新介護保険情報, 権利擁護システムについて, 苦情処理について, 介護扶助に関すること, 講演「指定居宅介護支援事業者に期待されること」, 厚生省老人保健福祉局介護保険制度施行準備室 室長補佐 小池創一氏
制度等説明会	H12.2.23	市内の指定居宅介護支援事業所等, 近隣市町村の居宅介護支援事業所等	仙台市の高齢者福祉サービス, 仙台市の障害者福祉サービス, 仙台介護サービスネットワークについて, 仙台市の難病施策について, 仙台市の保健サービス, 介護扶助について, 給付管理業務について, ケアプランに係る情報提供等について
制度等説明会	H12.2.24	市内の指定居宅介護支援事業所等, 近隣市町村の居宅介護支援事業所等	仙台市の高齢者福祉サービス, 仙台市の障害者福祉サービス, 仙台介護サービスネットワークについて, 仙台市の難病施策について, 仙台市の保健サービス, 介護扶助について, 給付管理業務について, ケアプランに係る情報提供等について
制度等説明会	H12.3.15	市内の指定居宅介護支援事業所等, 近隣市町村の居宅介護支援事業所等	介護報酬の解釈通知等について, 基準該当サービスについて, 福祉用具購入費と住宅改修費の支給の手続きについて, 認定申請とケアプラン作成依頼の勧奨等について, 身体障害者福祉法による交付について, 高齢者の経過措置について, 介護保険関係の障害者施策について
制度等説明会	H12.4.19	市内の指定居宅介護支援事業所等, 近隣市町村の居宅介護支援事業所等	給付管理業務について, 短期入所サービスについて, (訪問通所系サービスの振替等), 介護報酬に係るQ & A, 仙台市の高齢者施策について(経過措置等)
制度等説明会	H12.5.17	市内の指定居宅介護支援事業所等, 近隣市町村の居宅介護支援事業所等	仙台市の経過措置について, 短期入所サービスについて(訪問通所系サービスの振替等), ケアプラン作成全般に係る情報提供
制度等説明会	H12.6.12	市内の指定居宅介護支援事業所等, 近隣市町村の居宅介護支援事業所等	社会福祉法人等による生活困難者に対する介護保健サービスに係る利用者負担額減免措置について, 更新認定とケアプラン作成上の留意点, 高額介護サービス費の支給申請について, 経過措置サービス適正利用支援業務について, 経過措置の運用について, 障害者のホームヘルプサービスについて, 生活保護に係る給付について(ショートステイの振替等)
情報交換会	H12.7.11	市内の居宅介護支援事業所等	ケアマネ交流会「こんな, ケアマネでありたい」, 情報交換会「私の困っていること, あなたの困っていること, 智恵を出し合おう」, 「ケアマネさんの疑問質問にお答えしますコーナー」
情報交換会	H12.7.17	市内の居宅介護支援事業所等	ケアマネ交流会「こんな, ケアマネでありたい」, 情報交換会「私の困っていること, あなたの困っていること, 智恵を出し合おう」, 「ケアマネさんの疑問質問にお答えしますコーナー」

研修等の区分	実施時期	調査対象	研修等の内容
制度等説明会	H12.11.27	市内の指定居宅介護支援事業所等、近隣市町村の居宅介護支援事業所等	介護保険専門員の業務実施状況アンケート調査の概要(速報)、ケアプラン作成に係る書類の検証結果、介護支援専門員との連携、健康日本21について、介護保険最新情報、社会福祉法人等による生活困難者に対する介護保険サービスに係る利用者負担減免措置事業について、事業者リストに関するアンケートについて
制度等説明会	H12.11.28	市内の指定居宅介護支援事業所等、近隣市町村の居宅介護支援事業所等	介護保険専門員の業務実施状況アンケート調査の概要(速報)、ケアプラン作成に係る書類の検証結果、介護支援専門員との連携、健康日本21について、介護保険最新情報、社会福祉法人等による生活困難者に対する介護保険サービスに係る利用者負担減免措置事業について、事業者リストに関するアンケートについて
ケアプラン研修会	H13.1.15	市内の居宅介護支援事業所等	スーパービジョン研修会「利用者の意向にそったプランを作ろう！」講師:ルーテル学院大学教授 福山和女氏, 特別養護老人ホームせいざん荘 施設長 大井川泰子 氏
ケアプラン研修会	H13.1.23	市内の居宅介護支援事業所等	スーパービジョン研修会「利用者の意向にそったプランを作ろう！」講師:ルーテル学院大学教授 福山和女氏, 特別養護老人ホームせいざん荘 施設長 大井川泰子 氏
ケアプラン研修会	H13.2.15	市内の居宅介護支援事業所等	コミュニケーションスキル研修会「初回面接で、高齢者と信頼関係を作るために！」講師:(有)ピーピングサポート・マナ 代表取締役 村田陽子氏

#### 4 制度運営実態調査実施状況

調査名	実施時期	調査対象	調査方法	調査目的
介護保険制度施行に伴うサービス利用の傾向調べ	平成12年5月	居宅介護支援事業者等	FAX	制度施行後のサービス利用傾向を調べ、制度運営の参考とする。
介護保険制度の課題把握のためのアンケート	平成12年5月	事業者及び要介護認定関係者	FAX	制度施行時点において関係者が課題と認識している事項を把握し、制度運営の参考とする。
居宅介護支援事業所等業務実施状況調査	平成12年9月	居宅介護支援事業所	郵送	介護支援専門員の業務実態、ケアマネジメントの展開状況、給付管理状況等を把握し、保険給付の適正化と介護支援専門員の育成策を検討する資料とする。
介護サービス利用者意識調査	平成12年10月～平成13年3月	サービス利用者(約500名)	継続的な訪問面接調査	介護サービスの利用者及びその家族が抱えているサービス内容や制度等に関する意見、要望等を把握し、制度運営の参考とする。
介護保険サービス利用に関する調査	平成12年12月	要介護・要支援認定を受けている方(3,000名)	郵送	介護サービスの利用傾向や介護保険に対する意識を把握し、制度運営の参考とする。