

令和 4 年版

仙台市の国民健康保険

(令和 3 年度実績)

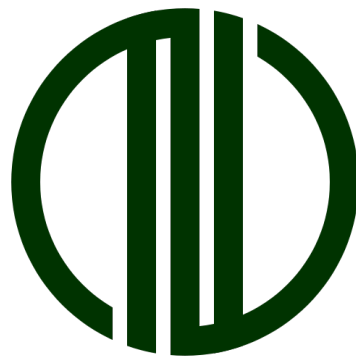

仙 台 市

仙 台 市 の 概 要

人 口	1,096,925 人
世帯数	536,274 世帯
市域面積	786.35 k m ²
医療施設数	・ 病 院 56 所 ・ 一般診療所 965 所 ・ 歯科医療所 608 所
医療従事者数	・ 医 師 3,814 人 ・ 歯 科 医 師 1,215 人 ・ 薬 剤 師 3,416 人 ・ 看 護 師 11,497 人 ・ 準 看 護 師 1,806 人

- ※ 人口・世帯数は、令和4年5月1日現在
(まちづくり政策局政策企画部政策企画課推計)
- ※ 医療施設数は、令和4年4月1日現在
医療従事者数は、平成30年末現在
(まちづくり政策局政策企画部政策企画課)

目 次

〔 沿 革 〕

1 国民健康保険事業の沿革	3
---------------------	---

〔 組 織 〕

1 事務機構	27
2 事務分掌	28
(1) 本 庁	28
(2) 行政区	29
3 職員配置状況	30

〔 国民健康保険運営協議会 〕

1 国民健康保険運営協議会	33
(1) 令和3年度開催状況	33
(2) 委員の構成	33
(3) 委員名簿	34

〔 被保険者 〕

1 世帯・被保険者の加入状況	36
(1) 行政区別	36
(2) 月別	38
① 世帯	38
② 被保険者	38
③ 一般被保険者	39
④ 退職被保険者本人	39
⑤ 退職被扶養者	40
⑥ 退職被保険者合計	40
(3) 年度別・構成別	42

図 表

世帯数の推移, 被保険者数の推移, 加入率の推移, 一世帯当たり被保険者数の推移

2 被保険者の年齢構成	44
(1) 年齢階層別人口及び被保険者数	44
(2) 年齢構成の推移	46

図 表

年齢階級別人口及び被保険者構成, 年齢構成の推移

3 外国人の加入状況	47
(1) 行政区別	47
(2) 年度別	47

4 異動状況	48
(1) 行政区別	48
(2) 月別	48
(3) 年度別	48

[保険給付]

1 療養の給付等の状況	52
年度別	52

図 表

療養の給付等内訳構成比，療養の給付等の伸び率の推移，費用額による対前年度比，受診率の推移，一件当たり費用額の推移（療養の給付等），一人当たり費用額の推移（療養の給付等），一件当たり費用額の推移（診療別）

2 療養費等の状況	56
(1) 年度別	56
(2) 事由別	56

3 高額療養費の状況	58
年度別	58

4 決算医療諸率	60
----------------	----

5 東日本大震災に係る一部負担金等免除の状況	62
(1) 一部負担金等免除	62
(2) 一部負担金等還付	62

6 その他の保険給付の状況	63
(1) 出産育児一時金等の年度別支給状況	63
(2) 限度額適用認定証・標準負担額減額認定証発行状況	63
(3) 特定疾病療養受療証発行状況	63

7 レセプト点検の実施状況	64
過誤調整分・年度別	64

8 再審査申立て状況	64
年度別	64

9 不正不当利得返還請求・第三者求償の状況	66
(1) 不正不当利得に係る徴収金・返還金の状況（行政区別）	66
(2) 不正不当利得に係る徴収金・返還金の状況（年度別）	66
(3) 第三者行為求償による第三者納付金の状況（行政区別）	66
(4) 第三者行為求償による第三者納付金の状況（年度別）	66

〔 保健事業 〕

1 保健事業の実施状況	68
(1) 特定健診・特定保健指導事業	68
① 特定健診受診者数	68
② 健診有所見数	69
③ 特定保健指導実施状況	69
④ メタボリックシンドローム判定	69
⑤ 法定報告による実施率の経年変化	70
(2) 市民基礎健康診査及びがん検診に係る助成	70
(3) 医療費通知	70
(4) 保健事業費の状況	70

〔 保険料 〕

1 保険料諸率の推移	72
(1) 医療分	72
(2) 支援分	72
(3) 介護分	72
2 保険料軽減の状況	74
(1) 行政区別	74
(2) 年度別	74
3 保険料減免の状況	76
(1) 全市の状況	76
(2) 年度別の状況	76
(3) 東日本大震災に係る保険料減免の状況	77
(4) 新型コロナウイルス感染症の影響による保険料減免の状況	77
4 保険料段階別被保険者数別世帯数の状況	78
5 保険料収納状況	80
(1) 全 市	80
(2) 行政区別	81
(3) 年度別推移	82
(4) 納付方法別収納状況	83
(5) 滞納処分（差押）状況	83

〔 財政状況 〕

1 令和3年度決算状況	87
2 歳入決算状況の推移	88
3 歳出決算状況の推移	89
4 令和4年度当初予算	90

[事業年報]

1	国民健康保険事業状況報告書（事業年報）A表	93
2	国民健康保険事業状況報告書（事業年報）B表（1）	94
	国民健康保険事業状況報告書（事業年報）B表（2）	96
	国民健康保険事業状況報告書（事業年報）B表（3）	97
	国民健康保険事業状況報告書（事業年報）B表（4）	98
3	国民健康保険事業状況報告書（事業年報）C表（1）	99
	国民健康保険事業状況報告書（事業年報）C表（2）	100
	国民健康保険事業状況報告書（事業年報）C表（3）	101
4	国民健康保険退職者医療事業状況報告書（退職者医療事業年報）E表（1）	102
	退職者医療にかかる一般状況・経理状況	
	国民健康保険退職者医療事業状況報告書（退職者医療事業年報）E表（2）	103
	国民健康保険退職者医療事業状況報告書（退職者医療事業年報）E表（3）	104
5	国民健康保険退職者医療事業状況報告書（退職者医療事業年報）F表（1）	105
	退職者医療にかかる医療給付状況	
	国民健康保険退職者医療事業状況報告書（退職者医療事業年報）F表（2）	106
	退職者医療にかかる医療給付状況	

沿 革

1 国民健康保険事業の沿革

年月	事業内容	国の施策
昭和 13. 7		国民健康保険法施行
29. 6	民生部社会課内に調査係を設置	
30. 1	国保調査委員会設置 (委員 16 名)	
2	第 1 次医療調査実施	
5	第 1 次全市世帯調査実施	
9	第 2 次医療調査実施	
31. 12	第 2 次全市世帯調査実施	
32. 4	調査委員会が国保実施を市長に答申 調査委員会を準備委員会に切替え (委員 20 名)	
6	第 3 次全市世帯調査実施	
7	市議会にて国保関係議案可決 民生部内に国民健康保険課設置 庶務係, 資格係, 賦課徴収係, 給付係, 審査係 (職員 70 名)	
11	国保事業開始 給付割合 5 割 給付期間 3 年 助産費 1,000 円 葬祭費 2,000 円 国保運営協議会 (委員 20 名) 診療報酬審査委員会 (委員 21 名)	
33. 12		国民健康保険法の全部改正
34. 1		新法施行 実施団体を市町村に義務付け
4	国保運営協議会委員 21 名に増員	
36. 4		国民皆保険制度の確立 国庫負担金交付率 20/100 調整交付金交付率 5/100 給付割合 5 割
7		医療費 12.5% 引上げ
10		結核予防法, 精神衛生法適用世帯主の法定 7 割給付
12		医療費 2.3% 引上げ
37. 4		助産費補助制度実施 1 件当たり 2,000 円 × 1/3
		国庫負担金交付率の改正 20/100 → 25/100
6	国民健康保険課の機構を改革 庶務係, 賦課係, 徴収係, 給付係, 保健施設係に改組	
38. 4	保険料賦課期日を年 2 回 (4 月・10 月) に改正 助産費支給額の改正 1,000 円 → 2,000 円	保険料軽減制度実施 保険料軽減交付金の創設 調整交付金交付率の改正 5/100 → 10/100

年 月	事 業 内 容	国 の 施 策
38. 10		給付期間制限の撤廃 世帯主給付割合の改正 5割 → 7割
39. 4	葬祭費支給額の改正 2,000 円 → 3,000 円	
41. 1		国庫負担金交付率の改正 25/100 → 40/100 調整交付金交付率の改正 10/100 → 5/100
4. 8	80 歳以上の高齢被保険者に対する 医療費の 10 割給付実施	
10. 12	助産費支給額の改正 2,000 円 → 3,000 円	
8. 10	作並, 秋保温泉に 4 ヲ所の指定保養所設置	
12. 12	保険料賦課事務を電算処理化	
12. 12	国保事業財政調整基金条例制定	医療費, 医科 7.68%・歯科 12.65%引上げ
42. 1	世帯員給付割合の改正 5割 → 7割	
43. 1		世帯員給付割合の改正 5割 → 7割
4. 4	診療報酬審査委員会委員 24 名に増員 保険料賦課限度額の引き上げ 50,000 円 → 60,000 円	
5. 5	小原, 鎌先, 遠刈田, 青根温泉に 6 ヲ所の指定保養所 増設	
44. 4	助産費支給額の改正 3,000 円 → 5,000 円	
9. 9	助産費支給額の改正 5,000 円 → 10,000 円	助産費補助金の改正 2,000 円×1/3 → 10,000 円×1/3
45. 2		医療費, 医科 8.77%・歯科 9.73%引上げ
7. 7		医療費, 医科 0.97%引上げ
46. 4	外国人 (大韓民国, 朝鮮民主主義人民共和国, 中華人民共和国) の加入を認める	
11. 11	75 歳以上の高齢被保険者に対する医療費の 10 割給付 実施	
47. 2		医療費, 医科・歯科 13.7 %・薬局 6.54%引上げ
4. 4	診療報酬審査委員会委員 27 名に増員 保険料賦課期日を年 1 回 (4 月) に改正 葬祭費支給額の改正 3,000 円 → 5,000 円 保険料賦課限度額の引き上げ 60,000 円 → 80,000 円	
48. 1	1 歳未満の乳幼児被保険者に対する医療費の 10 割給付実施	
4. 4	全外国人の加入を認める	
49. 1	2 歳未満の乳幼児被保険者に対する医療費の 10 割給付実施	

年 月	事 業 内 容	国 の 施 策
49. 2		医療費, 医科 19.1%・歯科 19.9%・薬局 8.5% 引上げ
4	助産費支給額の改正 10,000 円 → 20,000 円 保険料賦課限度額の引き上げ 80,000 円 → 100,000 円	助産費補助金の改正 10,000 円×1/3 → 20,000 円×1/3 臨時財政調整交付金の創設
5	国民健康保険課の機構を改革 庶務係, 資格係, 賦課係, 徴収係, 給付係に改組	
7	高額療養費支給制度実施 (任意) 自己負担限度額 30,000 円 (市単独事業により 68・69 歳以上の老人に対する一 般会計からの助成実施)	
10		医療費, 医科 16.0%・歯科 16.2%・薬局 6.6% 引上げ
50. 1	3歳未満の乳幼児被保険者に対する医療費の 10 割給 付実施	
4	保険料賦課限度額の引き上げ 100,000 円 → 120,000 円 診療報酬審査支払事務を宮城県国民健康保険団体連 合会に委託 診療報酬審査委員会を廃止	
7	助産費支給額の改正 20,000 円 → 30,000 円 葬祭費支給額の改正 5,000 円 → 10,000 円	助産費補助金の改正 20,000 円×1/3 → 40,000 円×1/3
8	保険料収納事務を電算処理化	
10		高額療養費支給制度実施 (法定) 自己負担限度額 30,000 円
51. 1	3歳児入院被保険者に対する医療費の 10 割給付実施 助産費支給額の改正 30,000 円 → 40,000 円	
4	保険料賦課限度額の引き上げ 120,000 円 → 150,000 円	医療費, 医科 9.0%・薬局 4.9% 引上げ
8		医療費, 歯科 9.6%引上げ 高額療養費自己負担限度額の改正 30,000 円 → 39,000 円
52. 4	保険料賦課限度額の引き上げ 150,000 円 → 170,000 円	
10	助産費支給額の改正 40,000 円 → 60,000 円 葬祭費支給額の改正 10,000 円 → 20,000 円	助産費補助金の改正 40,000 円×1/3 → 60,000 円×1/3
53. 2		医療費, 医科 9.3%・歯科 12.5%・薬局 1.6%・ 平均 9.6%引上げ
4	保険料賦課限度額の引き上げ 170,000 円 → 190,000 円	
54. 4	保険料賦課限度額の引き上げ 190,000 円 → 220,000 円	

年 月	事 業 内 容	国 の 施 策
54. 12	助産費支給額の改正 60,000 円 → 80,000 円 葬祭費支給額の改正 20,000 円 → 30,000 円	助産費補助金の改正 60,000 円×1/3 → 80,000 円×1/3
55. 4	保険料賦課限度額の引き上げ 220,000 円 → 240,000 円	
9	宮城県国民健康保険団体連合会の保養施設事業に参加 仙台市指定保養所を廃止	
56. 4	保険料賦課限度額の引き上げ 240,000 円 → 260,000 円	
6		医療費, 医科 8.4%・歯科 5.9%・薬局 3.8% 引上げ, 薬価基準 18.6%引下げ
57. 3	助産費支給額の改正 80,000 円 → 100,000 円	助産費補助金の改正 80,000 円×1/3 → 100,000 円×1/3
4	保険料賦課限度額の引き上げ 260,000 円 → 270,000 円	
9		高額療養費自己負担限度額の改正 39,000 円 → 45,000 円 (老人医療対象者及び市民税非課税世帯は 39,000 円据置)
58. 1		薬価基準 4.9%引下げ 高額療養費自己負担限度額の改正 45,000 円 → 51,000 円 (非課税世帯は 39,000 円据置)
2		老人保健法施行 一部負担金の導入 入院1日 300 円(2ヵ月限度) 外来1ヵ月 400 円 医療費, 医科 0.29%・歯科 0.02%・平均 0.2% 引上げ
4	保険料賦課限度額の引き上げ 270,000 円 → 280,000 円	
10	給付事務を電算処理化	
59. 3		医療費, 医科 3.0%・歯科 1.1%・薬局 1.0%・ 平均 2.8%引上げ, 薬価基準 16.6%引下げ (医療費ベース 5.1%)
4	乳幼児医療費助成制度に所得制限導入し, 所得限度額 を 2,148,000 円に扶養親族1人につき 29 万円 (老 人扶養親族の場合 35 万円) を加えた額とする 宮城県国民健康保険団体連合会の高額医療費共同事 業に参加 保険料賦課限度額の引き上げ 280,000 円 → 300,000 円	

年 月	事 業 内 容	国 の 施 策
59. 10		退職者医療制度の創設 高額療養費支給制度の改正 市民税非課税世帯の自己負担限度額の引下げ 39,000 円 → 30,000 円 世帯合算の実施 同一世帯で 30,000 円〔市民税非課税世帯 21,000 円〕以上の自己負担額を合算 多数該当の実施 申請月の前1年間に3回以上受給した場合 4回目以降 課税世帯 30,000 円 非課税世帯 21,000 円 長期疾病 10,000 円 一般被保険者に対する国庫負担金交付率の改正 総医療費×40/100 → 総医療費×平均給付率×40/100 一般被保険者に対する調整交付金交付率の改正 総医療費×5/100 → 総医療費×平均給付率×10/100
60. 3		医療費、医科 3.5%・歯科 2.5%・薬局 0.2%・ 平均 3.3%引上げ、薬価基準 6.0%引下げ (医療費ベース 2.1%)
	4 国民健康保険運営協議会に被用者保険等保険者代表が2名加わり 23 名に 葬祭費支給額の改正 30,000 円 → 40,000 円 保険料賦課限度額の引き上げ 300,000 円 → 325,000 円	
	10 国民健康保険料嘱託徴収員制度を採用	
61. 3		助産費支給額の改正 100,000 円 → 130,000 円
	4 保険料賦課限度額の引き上げ 325,000 円 → 350,000 円	医療費、医科 2.5%・歯科 1.5%・薬局 0.3%・ 平均 2.3%引上げ、薬価基準 5.1%引下げ (医療費ベース 1.6%)
	5	5人未満法人事業所等の被用者保険適用拡大 (61年度から63年度まで段階的に拡大) 高額療養費自己負担限度額の改正 市民税課税世帯 51,000 円 → 54,000 円
	11 オンラインシステム導入	
62. 1		老人保健法の一部改正 一部負担金の引上げ 入院1日 300 円→400 円(限度なし) 外来1ヵ月 400 円→800 円 老人保健拠出金の加入者按分率を80%に引上げ 62 ~ 平成元年度 90 % 平成2年度 ~ 100 % 保険料滞納者に対する給付制限措置の導入 (被保険者資格証明書の発行)

年 月	事 業 内 容	国 の 施 策
62. 4	保険料の納期を年6回から12回に拡大（暫定賦課制度の導入） 保険料口座振替制度の導入 葬祭費支給額の改正 40,000 円 → 50,000 円 保険料賦課限度額の引き上げ 350,000 円 → 370,000 円 国民健康保険課の機構を改革 庶務係、賦課係、収納係、給付係に改組	
11	宮城町と合併 宮城総合支所福祉課国民健康保険係を新設	
63. 3	秋保町と合併 秋保総合支所福祉課国保年金係を新設 泉市と合併 泉総合支所民生部保険年金課国民健康保険係、給付係を新設	
4	保険料賦課限度額の引き上げ 370,000 円 → 390,000 円 資格、給付事務について宮城県国民健康保険団体連合会の電算共同処理事業に参加	医療費、医科 3.8%・薬局 1.7%・平均 3.4% 引上げ、薬価基準 10.2%引下げ (医療費ベース 2.9%)
6		国民健康保険法の一部改正 保険基盤安定制度の創設 高医療費市町村指定に伴う安定化計画の策定 高額医療費共同事業の拡充強化 (基準額 100 万円→ 80 万円) 老人保健医療費拠出金に対する国庫負担率の合理化 55.9 % → 52.3 % 医療費、歯科 0.6%引上げ 医療費、医科 0.8%・歯科 0.32%・薬局 1.5%・平均 0.11%引上げ、薬価基準 2.4%引上げ (医療費ベース 0.72%)
平成元. 4	政令指定都市移行 区制施行に伴い、民生局社会福祉部保険年金課と、5区役所（青葉区、宮城野区、若林区、太白区、泉区）福祉部保険年金課及び2総合支所（宮城総合支所、秋保総合支所）福祉課に改組 保険料賦課限度額の引き上げ 390,000 円 → 400,000 円	
6		高額療養費自己負担限度額の改正 市民税課税世帯 54,000 円 → 57,000 円 市民税非課税世帯 30,000 円 → 31,800 円 〔多数該当世帯〕 市民税課税世帯 30,000 円 → 33,000 円 市民税非課税世帯 21,000 円 → 22,200 円

年 月	事 業 内 容	国 の 施 策
2. 4	保険料賦課限度額の引き上げ 400,000 円 → 410,000 円 レセプト点検嘱託職員制度の採用	医療費, 医科 4.0%・歯科 1.4%・薬局 1.9%・ 平均 3.7%引上げ, 薬価基準 9.2%引下げ (医療費ベース 2.7%)
6		国民健康保険法の一部改正 保険基盤安定制度の恒久化 財政調整機能の強化 老人保健医療費拠出金に対する国庫負担率の 合理化 52.3 % → 50.0 %
3. 2		国民健康保険法施行令の一部改正 保険料基準政令の制定
4	保険料賦課限度額の引き上げ 410,000 円 → 420,000 円	
5		高額療養費自己負担限度額の改正 市民税課税世帯 57,000 円 → 60,000 円 市民税非課税世帯 31,800 円 → 33,600 円 〔多数該当世帯〕 市民税課税世帯 33,000 円 → 34,800 円 市民税非課税世帯 22,200 円 → 23,400 円
4. 1		老人保健法の一部改正 一部負担金の引上げ 入院1日 400 円→ 600 円 外来1ヵ月 800 円→ 900 円 老人保健施設療養費等に対する公費負担割合の 引上げ 30.0 % → 50.0 %
4	助産費支給額の改正 130,000 円 → 240,000 円 保険料賦課限度額の引き上げ 420,000 円 → 430,000 円	助産費補助金の改正と一般財源化 130,000 円×1/3 → 240,000 円×2/3 人件費の一般財源化 国保財政安定化支援事業の創設 国保特別対策費補助金の新設 医療費, 医科 5.4%・歯科 2.7%・薬局 1.9%・ 平均 5.2%引上げ, 薬価基準 8.1%引下げ (医療費ベース 2.4%) 歯科材料(医療費ベース 0.1%)
9		老人保健法の一部改正 老人訪問看護制度の創設 老人訪問看護療養費等に対する公費負担割合 の引上げ 30.0 % → 50.0 %
10	乳幼児医療費助成の所得制限額を改正 3,204,000 円に扶養親族1人につき 35 万円 (老 人扶養親族等の場合 45 万円) を加えた額とする	医療保険審議会設置

年 月	事 業 内 容	国 の 施 策
5.	4 葬祭費支給額の改正 50,000 円 → 70,000 円 保険料賦課限度額の引き上げ 440,000 円 → 460,000 円 基本健康診査及び胃がん検診受診者助成制度実施	国民健康保険法の一部改正 国保財政安定化支援事業制度化 保険基盤安定制度の国庫負担分（定率（1/2））を定額化 老人加入率 20%超保険者への財政支援措置 物件費の一部一般財源化 老人保健法該当者の一部負担金の引き上げ 入院 1 日 600 円 → 700 円 外来 1 ヶ月 900 円 → 1,000 円
	5	高額療養費自己負担限度額の改正 市民税課税世帯 60,000 円 → 63,000 円 市民税非課税世帯 33,600 円 → 35,400 円 〔多数該当世帯〕 市民税課税世帯 34,800 円 → 37,200 円 市民税非課税世帯 23,400 円 → 24,600 円
6.	4 保険料賦課限度額の引き上げ 460,000 円 → 480,000 円	医療費、医科 5.2%・歯科 2.3%・調剤 2.1%・平均 4.8%引上げ、薬価基準 6.6%引下げ （医療費ベース 2.1%） ※4月から9月まで 1.2%、10月から 1.5%として実施
	10 助産費を廃止し、出産育児一時金制度創設 300,000 円 乳幼児医療費助成対象者への入院時食事療養費の標準負担額の助成実施	付添看護・介護給付制度の改革、 訪問看護事業の拡大 入院時食事療養費の導入 〔標準負担額〕 一般 1 日 600 円 市民税非課税世帯で 入院 90 日以内 1 日 450 円 市民税非課税世帯で 入院 90 日超 1 日 300 円 国民健康保険医等の保険医等への統合 療養取扱機関の保険医療機関等への統合 老人保健施設事業費拠出金の創設
7.	2 資格取得及び保険料賦課の 4 ヶ月遡及の実施	
	4 保険料賦課限度額の引き上げ 480,000 円 → 500,000 円 肺がん・大腸がん検診助成制度実施	社会福祉施設入所者に対する住所地主義の特例制度の導入 老人保健法該当者的一部負担金の引き上げ 外来 1 ヶ月 1,000 円 → 1,010 円
	7	精神・結核医療適用者に対する住所地主義の特例の拡大
8.	3 資格取得及び保険料賦課の法定遡及（2年遡及）の実施	

年 月	事 業 内 容	国 の 施 策
8. 4		医療費, 医科 3.6%・歯科 2.2%・調剤 1.3%・平均 3.4%引上げ, 薬価基準 6.8%引下げ (医療費ベース 2.6%) 老人保健法該当者の一部負担金の引き上げ 入院1日 700円→710円 外来1ヵ月 1,010円→1,020円
6		高額療養費自己負担限度額の改正 市民税課税世帯 63,000円 → 63,600円
10	乳幼児医療費助成の所得制限額を改正 3,274,000円に扶養親族1人につき35万円(老人扶養親族等の場合45万円)を加えた額とする	入院時食事療養費に係る標準負担額の改正 一般 600円→760円 市民税非課税世帯 入院90日以内 450円→650円 入院90日超 300円→500円
9. 4	保険料賦課方式及び賦課割合の改正 資産割の廃止 応能割: 応益割 60:40 → 50:50 保険料軽減制度の拡大 6割,4割→7割,5割,2割 保険料賦課限度額の引き上げ 500,000円 → 520,000円	
8	子宮がん・乳がん検診助成制度実施 仙台市国民健康保険に係る短期被保険者証交付要領制定 [平成9年8月8日施行]	
9		外来薬剤にかかる一部負担金の導入(種類, 数に応じた定額負担) 老人保健法該当者の一部負担金の引き上げ 外来1ヵ月 1,000円→1日につき500円 入院1日 710円→1,000円
10	乳幼児医療費助成制度の一本化 国民健康保険条例から削除し, 「仙台市乳幼児及び重度心身障害者医療費の助成に関する規則」による助成に統一	
12		介護保険法成立
10. 4		医療費, 医科 1.5%・歯科 1.5%・調剤 0.7%・平均 1.5%引上げ, 薬価基準 9.7%引下げ (医療費ベース 2.7%)
6		国民健康保険法等の一部改正 退職者に係る老人医療費拠出金の負担の見直し 事務費負担金の一般財源化
7		高齢者の薬剤一部負担金を免除する臨時特例措置の延長(平成11年度予算措置)
11. 3	保険料の算定方法の改正 退職者に係る老人保健医療費拠出金の2分の1相当額を控除して賦課総額を算定	
6	保険料軽減制度における所得計算方法の規定整備	

年 月	事 業 内 容	国 の 施 策
12.	3 保険料の賦課額の改正 賦課額を基礎賦課額及び介護納付金賦課額の合算とする規定、介護納付金賦課額の限度額を7万円とする規定及び過料の上限を10万円とする規定等整備)	介護保険法施行 医療費引上げ 平均 1.9%引上げ 医科 2.0%, 歯科 2.0%, 調剤 0.8%, 薬価基準 7.0%引下げ (医療費ベース 1.6%引上げ)
4		
6	保険料軽減制度における所得計算方法(株式譲渡特例)の規定整備	
12	国民健康保険料減免取扱要綱の改正 適用除外の規定整備 [平成13年1月1日施行]	
13.	1 基礎賦課限度額改正(52万円→53万円,平成13年度分から適用)等の規定整備	国民健康保険法改正 高額療養費制度, 海外療養費制度, 資料提供, 住所地特例拡大 老人保健法改正 薬剤一部負担金の廃止, 一部負担金定率負担制度の導入 臨時老人薬剤費特別給付金の支給に関する法律の廃止 [平成13年1月1日施行] 厚生労働省設置 社会保障審議会設置(医療保険審議会廃止) 国民健康保険法施行規則改正 被保険者証の規定整備
2	保険料軽減制度における所得計算方法(商品先物取引に係る特例)の規定整備	
3	規則改正(改題, 被保険者証・短期被保険者証等の規定整備) 仙台市国民健康保険に係る短期被保険者証交付要領改正 [平成13年4月1日施行] 仙台市国民健康保険に係る被保険者証返還等の事務取扱要領制定 [平成13年4月1日施行]	
4	出産育児一時金の貸付制度開始	
8	基本健康診査助成要領改正 [平成13年8月1日施行] 健康優良家庭表彰要領改正 [平成13年4月1日適用]	
14.	1 資格証明書の交付開始	
4		

年 月	事 業 内 容	国 の 施 策
14. 4		<p>高額療養費自己負担限度額変更</p> <p>上位所得世帯 139,800 円</p> <p>一般課税世帯 72,300 円</p> <p>市県民税非課税世帯 35,400 円</p> <p>[平成14年10月1日施行]</p> <p>70歳未満の退職被保険者等の一部負担割合を3割に変更, 外来薬剤一部負担の廃止</p> <p>[平成15年4月1日施行]</p> <p>老人保健法改正</p> <p>受給対象年齢を段階的に75歳に引上げ, 一部負担割合を1割に変更(一定以上所得者は2割) 老人医療費拠出金の算定方法見直し</p> <p>[平成14年10月1日施行]</p>
15. 10	高齢受給者証の交付開始	
15. 4	<p>保険料賦課方式改正</p> <p>市民税所得割方式 → 市県民税方式</p> <p>賦課方式改正に伴う保険料減免の実施要綱制定</p> <p>[平成15年4月1日施行]</p> <p>介護納付金賦課限度額の引き上げ</p> <p>70,000 円 → 80,000 円</p>	
16. 3	<p>国民健康保険条例の改正(保険料の軽減に関する規定整備)</p> <p>地方税法の改正により先物取引に係る雑所得等の取扱変更に伴う整備</p>	<p>医療費引下げ</p> <p>診療報酬0%, 薬価・医療材料-1.0%</p> <p>(医療費ベース 1.0%引下げ)</p>
4	政令指定都市国保・年金主管部課長会議本市開催	
6	<p>高額医療費の受領委任払い取扱医療機関の拡大</p> <p>(東北大学医学部附属病院・仙台医療センター)</p> <p>昭和63年3月の泉市との合併時に当時の泉市が行っていた受領委任払いの医療機関を引継実施</p>	
9	保険証郵送方法の変更(普通郵便→配達記録郵便)	
10	<p>国民健康保険法等の施行に関する規則の改正</p> <p>国民健康保険一部負担金の減額・免除・徴収猶予の実施に係る規則整備</p> <p>一部負担金減額等に関する事務取扱要領の制定</p> <p>[平成16年10月1日施行]</p>	
17. 8		<p>配偶者特別控除見直しに伴う70歳以上の一部負担金割合のための所得区分判定基準の変更</p> <ul style="list-style-type: none"> ・課税所得の上限 124万円→145万円 ・基準収入額 <p>高齢者1人世帯 450万円→484万円</p> <p>高齢者2人以上世帯 637万円→621万円</p>
9	<p>仙台市国民健康保険に係る短期被保険者証交付要領改正</p> <p>[平成17年9月1日施行]</p>	
10		都道府県調整交付金の導入

年 月	事 業 内 容	国 の 施 策
18. 3	国民健康保険料納付組合補助金交付要綱制定 〔平成 18 年 4 月 1 日施行〕	
4		障害者自立支援法の施行に伴う住所地特例拡大 医療費引下げ 診療報酬－1.36%, 薬価・医療材料－1.8% (医療費ベース 3.16%引下げ) 入院時食事療養費の日額から 1 食あたり単位へ の変更
6	高齢者の税制改正に伴う保険料の激変緩和措置 (2 年間) に伴う条例改正	
8	国民健康保険料嘱託徴収員制度改正 国民健康保険料嘱託徴収員→国民健康保険料納付 指導員	高齢者の税制改正に伴う 70 歳以上の一部負担金 割合判定のための所得区分判定基準の変更及び 高額療養費自己負担限度額の経過措置 (2 年間) の適用 ・ 基準収入額 高齢者 1 人世帯 484 万円→383 万円 高齢者 2 人以上世帯 621 万円→520 万円
10	出産育児一時金支給額改正 300,000 円 → 350,000 円 葬祭費支給額改正 70,000 円 → 50,000 円	国民健康保険法改正 保険財政共同安定化事業の創設 一部負担金割合変更 (70 歳以上の一定所得者 2 割→3 割) 高額療養費自己負担限度額変更 (70 歳未満) 上位所得世帯 139,800 円→150,000 円 一般課税世帯 72,300 円→80,100 円 高額療養費自己負担限度額変更 (70 歳以上) 一定以上世帯 外来 40,200 円→44,400 円 入院 72,300 円→80,100 円 一般課税世帯 入院 40,200 円→44,400 円 人工透析を要する上位所得者の自己負担限度 額の変更 10,000 円→20,000 円 療養病床に入院する場合の食費・居住費負担の 変更 食材料費相当の負担→食費・居住費の負担 〔平成 18 年 10 月 1 日施行〕
19. 2	国保・医療助成システムの導入	
3	基礎賦課限度額改正 (53 万円→56 万円), 介護納付金賦課限度額改正 (8 万円→9 万円) 等 の規定整備 〔平成 19 年 4 月 1 日施行〕	

年 月	事 業 内 容	国 の 施 策
19. 4	出産育児一時金受領委任払実施	国民健康保険法改正 70歳未満の者の入院に係る高額療養費の現物給付化（限度額適用認定証の交付）
6	レセプト点検センターの設置	
10	国民健康保険被保険者証カード化実施	
20. 3	保険料賦課方式の改正 後期高齢者支援金の創設 賦課限度額 12万円 基礎賦課限度額改正（56万円→47万円） 世帯別平等割の保険料料率の算出に特定世帯を追加 保険料減額の算定に特定同一世帯所属者を追加 仮算定の廃止 保険料の納期を年12回から10回へ 〔平成20年4月1日施行〕 「特定健康診査等実施計画（平成20年度～平成24年度）」 策定	老人保健法を高齢者の医療の確保に関する法律に全面改正 後期高齢者医療制度の創設 前期高齢者（65～74歳）の医療費財政調整制度の創設 「退職者医療制度廃止に伴う経過措置対応（平成26年度までの間における65歳未満の退職被保険者等が65歳になるまでは経過的に存続）」 国民健康保険法改正 一部負担金割合変更 乳幼児2割拡大（3歳未満→義務教育就学前） 70～74歳の一般1割→2割 ※平成20年度から平成22年度まで1割凍結 特定健診・特定保健指導の保険者への義務化 診療報酬+0.38% 薬価等-1.2% (医療費ベース-0.82%引下げ) 政府管掌健康保険の公法人化
4	特定健康診査・特定保健指導開始	
10	国民健康保険料特別徴収（年金天引き）開始	
21. 1	国民健康保険条例の一部改正 地方税法等の改正に伴う条例の規定の整備 〔平成22年1月1日施行〕 出産育児一時金支給額改正 350,000円→380,000円	70歳以上の一定以上所得者判定基準の見直し 75歳到達月の高額療養費限度額の見直し (後期高齢者医療制度創設に伴う特例) 産科医療補償制度創設
4	介護納付金賦課限度額改正 90,000円→100,000円	中学生以下の者への資格証明書の交付見直し (H21.1市独自に前倒し実施)

年 月	事 業 内 容	国 の 施 策
21. 5		特定疾患・小児慢性特定疾患治療に係る高額療養費限度額の見直し
10	出産育児一時金支給額改正 380,000 円→420,000 円 (平成 21 年 10 月 1 日から平成 23 年 3 月 31 日までの間に出産した場合) 児童福祉法の改正に伴う規定の整備	出産育児一時金にかかる直接支払制度の創設 高額医療・高額介護合算制度創設に伴う受付開始
22. 1		社会保険庁を廃止し、日本年金機構（ニッポン年金キョウ）を設立
4	基礎賦課限度額改正 470,000 円→500,000 円 後期高齢者支援金賦課限度額改正 120,000 円→130,000 円	医療費引上げ（医療費ベース+0.19%） 診療報酬改定率 平均+1.55% 医科+1.74%（入院+3.03% 外来+0.31%） 歯科+2.09% 調剤+0.52% 薬価・医療材料 平均-1.36% 倒産などで職を失った失業者（非自発的失業者）に対する国民健康保険料（税）の軽減措置の創設
7	被保険者証の意思表示シールを各区等窓口準備	資格証明書世帯に属する高校生世代に 6 カ月有効の短期被保険者証の交付見直し 臓器移植法・国民健康保険法施行令の改正 被保険者証の様式変更により裏面に臓器提供の意思表示欄を創設
8		新たな高齢者医療制度に係る公聴会（厚生労働省主催 8 月 4 日 太白区文化センター）
23. 4	基礎賦課限度額改正 500,000 円→510,000 円 後期高齢者支援金賦課限度額改正 130,000 円→140,000 円 介護納付金賦課限度額改正 100,000 円→120,000 円 出産育児一時金支給額の恒久化 420,000 円 (産科医療補償制度加入の医療機関等) 国保相談員（窓口嘱託職員）の導入	東日本大震災関係 平成 23 年 3 月 11 日～平成 24 年 2 月診療分の一部負担金等について徴収猶予及び免除措置の全額国負担による実施 平成 23 年 3 月納期及び平成 23 年度保険料の減免措置の全額国負担による実施
24. 2		平成 24 年 3 月～9 月診療分の一部負担金等の免除措置の全額国負担による実施 ※ただし、福島第一原子力発電所事故に警戒区域等については、平成 25 年 2 月 28 日まで免除措置の継続

年 月	事 業 内 容	国 の 施 策
24. 2		平成 24 年 4 月分から 9 月分までに相当する保険料の減免措置の全額国負担による実施 ※福島第一原子力発電所事故に警戒区域等については、平成 24 年度相当分の保険料
4	特定保健指導（積極的支援）委託事業をプロポーザル方式により選定 財)結核予防協会宮城支部、社)宮城県医師会健康センター、財)宮城県予防医学協会、株)ベネフィットワン・ヘルスケア 健康福祉局保険年金課に徴収対策室を新設	医療費改定（平均 1.38%） 医科 1.55% 歯科 1.70% 調剤 0.46% 薬価基準の引下げ -6.0% （医療費ベース-1.26%） 外来診療における高額療養費の現物給付化 国庫負担割合の変更 療養給付費等負担金等 34% → 32% 都道府県調整交付金割合の変更 7% → 9% 国保財政基盤強化策（保険者支援制度、都道府県単位の共同事業（高額療養費共同事業、保険財政共同安定化事業）を平成 26 年度まで延長（平成 27 年度から恒久化）
5	仙台市国民健康保険短期被保険者証交付要綱の制定 （平成 24 年 6 月 1 日施行）	
7		改正住基法等の施行（7 月 9 日） 外国籍の国保加入条件の変更 （在留期間 1 年以上 → 3 か月超）
9	東日本大震災関係 平成 24 年 10 月～平成 25 年 3 月診療分の一部負担金等の免除措置の実施 ※8 割のみ国負担 仙台市国民健康保険被保険者資格証明書の交付並びに保険給付の支払の差止めに関する取扱要綱の制定 （平成 24 年 10 月 1 日施行）	
11	催告センターの設置	
25. 2	仙台市国民健康保険料等滞納処分執行停止に関する事務取扱要領の制定 （平成 25 年 3 月 1 日施行）	
3	国民健康保険条例の一部改正 地方税法等の改正に伴う条例の規定の整備 （平成 25 年 4 月 1 日施行）	

年 月	事 業 内 容	国 の 施 策
25.	3 東日本大震災関係 平成24年10月～平成25年3月診療分の一部負担金等の免除措置の終了	
	4	特定世帯等に係る国民健康保険料の軽減特例措置の延長 保険料軽減判定所得に係る特例 (算定の特例を恒久化) 世帯別平等割額に係る配慮 (5年間1/2の軽減、その後3年間1/4の軽減)
	5	行政手続における特定の個人を識別するための番号の利用等に関する法律の成立
	6 「第2期 特定健康診査等実施計画(平成25年度～平成29年度)」策定	
	8	社会保障制度改革推進法第4条の規定に基づく「法制上の措置」の骨子について(閣議決定)
	10	社会保障改革プログラム法案が臨時国会に提出
	11 コンビニ収納の開始	
	仙台市国民健康保険料分割納付に関する事務取扱要領の制定 (平成25年12月1日施行)	
	12 国民健康保険条例の一部改正 保険料賦課方式の改正 市県民税方式 → 所得比例方式(旧ただし書き方式) (平成26年4月1日施行)	社会保障改革プログラム法が臨時国会で可決
26.	2 ペイジー口座振替受付サービスの開始	
	後発医薬品(ジェネリック医薬品)利用差額通知書発送開始	
	3 仙台市国民健康保険料滞納整理要綱の制定 (平成26年4月1日施行)	
	仙台市国民健康保険料滞納整理業務における適正な算定事務取扱書の作成	
	仙台市国民健康保険料滞納整理業務における資格適正化事務取扱書の作成	

年 月	事 業 内 容	国 の 施 策															
26.	3 仙台市国民健康保険料等過誤納金の還付及び 及び充当に係る事務取扱基準の作成 (平成 26 年 4 月 1 日施行)																
	4 保険料賦課方式の改正 市県民税方式 → 所得比例方式 賦課方式改正に伴う激変緩和措置 (3 年間) 後期高齢者支援金賦課限度額改正 140,000 円→160,000 円 介護納付金賦課限度額改正 120,000 円→140,000 円 東日本大震災関係 平成 26 年 4 月～平成 27 年 3 月診療分の 一部負担金等の免除措置の再開 (対象：非課税世帯で大規模半壊以上 8 月に再判定し更新)	保険料軽減措置の拡充 2 割軽減の拡大→軽減対象となる所得基準額の 引き上げ。 5 割軽減の拡大→二人世帯以上の対象を単身世 帯についても対象とするとともに、軽減対象とな る所得基準額の引き上げ。 70 歳以上被保険者の一部負担金の見直し 4 月以降新たに 70 歳に到達する被保険者から段 階的に一部負担金割合が 2 割。 消費税率 (5% → 8%) 医療費改定 <table border="1"> <thead> <tr> <th></th> <th>改定分</th> <th>消費税分</th> </tr> </thead> <tbody> <tr> <td>改定率</td> <td>0.73%</td> <td>(+0.63%)</td> </tr> <tr> <td>医科</td> <td>0.82%</td> <td>(+0.71%)</td> </tr> <tr> <td>歯科</td> <td>0.99%</td> <td>(+0.87%)</td> </tr> <tr> <td>調剤</td> <td>0.22%</td> <td>(+0.18%)</td> </tr> </tbody> </table> 薬価改定等 改定率 ▲0.63% (+0.73%) 薬価改定 ▲0.58% (+0.64%) 材料価格改定 ▲0.05% (+0.09%)		改定分	消費税分	改定率	0.73%	(+0.63%)	医科	0.82%	(+0.71%)	歯科	0.99%	(+0.87%)	調剤	0.22%	(+0.18%)
	改定分	消費税分															
改定率	0.73%	(+0.63%)															
医科	0.82%	(+0.71%)															
歯科	0.99%	(+0.87%)															
調剤	0.22%	(+0.18%)															
	9 低所得世帯の保険料 (均等割・平等割) 独自 減免の実施 (平成 26～27 年度)																
27.	1	70 歳未満の高額療養費の所得区分変更及び自己負担 限度額の変更 旧ただし書所得 ([] は多数回該当) 901 万円超 252,600 円 + (医療費 - 842,000 円) × 1% [140,100 円] 600 万円超～901 万円以下 167,400 円 + (医療 費 - 558,000 円) × 1% [93,000 円] 210 万円超～600 万円以下 80,100 円 + (医療 費 - 267,000 円) × 1% [44,400 円] 210 万円以下 57,600 円 [44,400 円] 市町村民税非課税 35,400 円 [24,600 円]															
	3 「仙台市国民健康保険料収納率向上に向け た積極行動戦略 9 1 8 1」 策定																

年 月	事 業 内 容	国 の 施 策	
27.	4	基礎賦課限度額改正 510,000 円→520,000 円 後期高齢者支援金賦課限度額改正 160,000 円→170,000 円 介護納付金賦課限度額改正 140,000 円→160,000 円 東日本大震災関係 平成 27 年 4 月～平成 28 年 3 月診療分の一部負担金等の免除措置の継続 (対象：非課税世帯で大規模半壊以上 8 月に再判定し更新)	保険料軽減措置の拡充 2割軽減の拡大→軽減対象となる所得基準額の引き上げ。 5割軽減の拡大→軽減対象となる所得基準額の引き上げ。 保険基盤安定制度における補助率の引き上げ及び算定基準の変更 7割軽減 12%→15% 5割軽減 6%→14% 2割軽減 0%→13% 算定基準 平均保険料収納額 →平均保険料算定額 保険財政共同安定化事業の対象医療費をレセプト 1 件 30 万円超から、1 円以上に拡大
	5	持続可能な医療保険制度を構築するための国民健康保険法等の一部を改正する法律の成立	
	9	平成 27 年台風第 18 号等による大雨により被害を受けた場合の国民健康保険料の減免及び一部負担金の減額又は免除の取扱いに関する基準の整備	
28.	1	マイナンバー制度開始	
	3	東日本大震災関係 一部負担金等の免除措置の終了	
	4	基礎賦課限度額改正 520,000 円→540,000 円 後期高齢者支援金賦課限度額改正 170,000 円→190,000 円 「仙台市国民健康保険保健事業計画（データヘルス計画）平成 28～29 年度」策定	保険料軽減措置の拡充 2割軽減の拡大→軽減対象となる所得基準額の引き上げ。 5割軽減の拡大→軽減対象となる所得基準額の引き上げ。 入院時食事療養費に係る標準負担額の引き上げ 一般 260 円/食→360 円/食（一般以外は据え置き） 医療費改定（平均 0.49%） 医科 0.56% 歯科 0.61% 調剤 0.17% 薬価基準の引下げ -5.57% (医療費ベース-1.22%)
	6	低所得世帯の保険料（均等割・平等割）独自減免の継続（平成 28～29 年度）	

年 月	事 業 内 容	国 の 施 策
29.	3 「仙台市国民健康保険料収納率向上に向けた積極行動戦略9385」策定	
	4 基礎賦課限度額改正 540,000円→580,000円 仙台市国民健康保険の高齢者世帯の高額療養費支給申請緩和事務取扱要綱の制定 (平成29年5月1日実施)	保険料軽減措置の拡充 2割軽減の拡大→軽減対象となる所得基準額の引き上げ。 5割軽減の拡大→軽減対象となる所得基準額の引き上げ。
	7	マイナンバー試行運用開始
	8 高齢受給者証カード化実施	70歳から74歳までの高額療養費の自己負担限度額の変更（〔 〕は多数回該当） 一定以上所得者（外来）57,600円 一定以上所得者（外来+入院）80,100円+（医療費-267,000円）×1%〔44,400円〕 一般（外来）14,000円（年間144,000円上限） 一般（外来+入院）57,600円〔44,400円〕
	10 仙台市国民健康保険料申告書に係る事務取扱要領の制定 (平成29年11月1日実施)	
30.	1 仙台市秋保地区保険料納付アドバイザー身分取扱要綱の制定 (平成30年1月17日施行) 仙台市保険料統括納付アドバイザー身分取扱要綱の制定 (平成30年4月1日実施)	
	3 「第2期保健事業実施計画(データヘルス計画)・第3期特定健康診査等実施計画(平成30年度~35年度)」策定	
	4 低所得世帯の保険料(均等割・平等割)独自減免の恒久実施 子育て世帯の保険料(均等割)独自減免実施	都道府県化開始
	8 柔道整復施術療養費の患者・施術所調査(宮城県委託方式による共同実施)開始	
	12 仙台市国民健康保険被保険者証交付事務取扱要領の制定 (平成31年1月1日実施)	

年 月	事 業 内 容	国 の 施 策
31.	<p>3 「仙台市国民健康保険料収納率向上に向けた積極行動戦略9590」策定</p> <p>国民健康保険料、後期高齢者医療保険料及び介護保険料に係る延滞金取扱い要領の制定 (平成31年4月1日実施)</p> <p>4 基礎賦課限度額改正 580,000円→610,000円 旧被扶養者減免の改正(応益割に係る減免を資格取得から2年間とする)</p> <p>レセプト過誤調整に係る事務の本庁集約化</p>	<p>保険料軽減措置の拡充</p> <p>2割軽減の拡大→軽減対象となる所得基準額の引き上げ。</p> <p>5割軽減の拡大→軽減対象となる所得基準額の引き上げ。</p>
令和元.	<p>10 令和元年東日本台風(台風第19号)により被災した被保険者にかかる仙台市国民健康保険料減免取扱要綱の制定 (令和元年10月25日実施)</p> <p>11 令和元年東日本台風(台風第19号)により被災した被保険者にかかる仙台市国民健康保険一部負担金免除に関する事務取扱要領の制定 (令和元年11月12日実施)</p>	
2.	<p>1 仙台市国民健康保険一部負担金の保険者徴収事務取扱要綱の制定 (令和2年2月1日実施)</p> <p>3 レセプト点検センターの廃止</p> <p>4 保険係分室(保険給付担当)の設置 宮城県委託方式による共同実施での診療報酬明細書二次点検業務開始</p> <p>基礎賦課限度額改正 610,000円→630,000円 介護納付金賦課限度額改正 160,000円→170,000円</p> <p>5 新型コロナウイルス感染症に感染した被保険者等に係る傷病手当金の実施</p> <p>新型コロナウイルス感染症の影響により収入が減少した被保険者等に係る国民健康保険料の減免実施</p>	

年 月	事 業 内 容	国 の 施 策
3.	<p>3 国保・医療助成システムの再構築事業を開始</p> <p>「仙台市国民健康保険料収納率向上に向けた積極行動戦略9622」策定</p>	
	<p>4 健康福祉局収納対策室を新設 (健康福祉局保険年金課徴収対策室を廃止)</p>	
4.	<p>4 子育て世帯の保険料(均等割)独自減免拡充 均等割の3割→最大5割</p> <p>基礎賦課限度額改正 630,000円→650,000円 後期高齢者支援金賦課限度額改正 190,000円→200,000円</p>	未就学児の被保険者均等割額の減額開始
	<p>7 ウクライナにおける紛争によって日本に避難することを余儀なくされた外国人に係る国民健康保険料の減免実施</p>	

組 織

1. 事務機構

(令和4年4月1日現在)

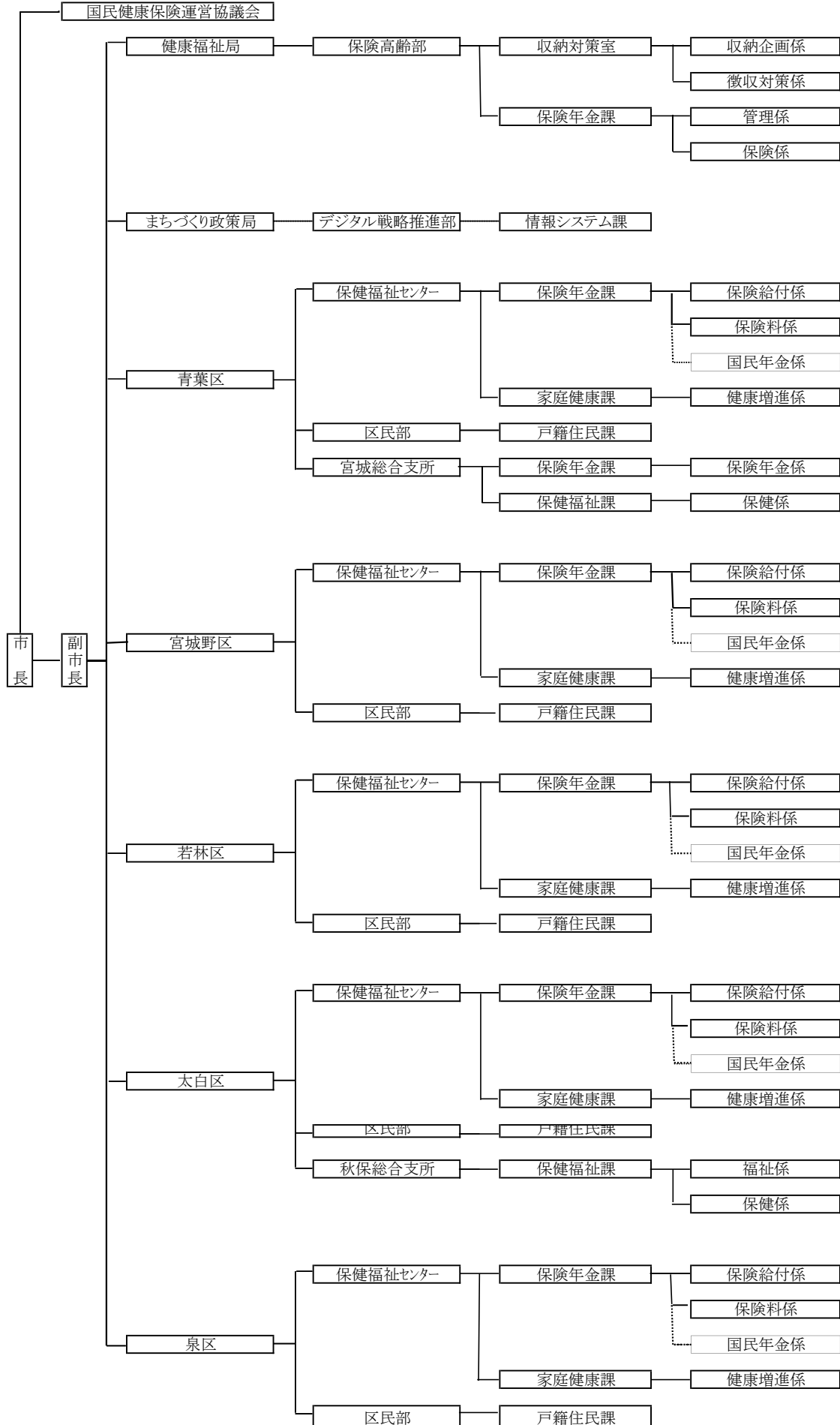

2. 事務分掌 (令和4年4月1日現在)

(1) 本庁

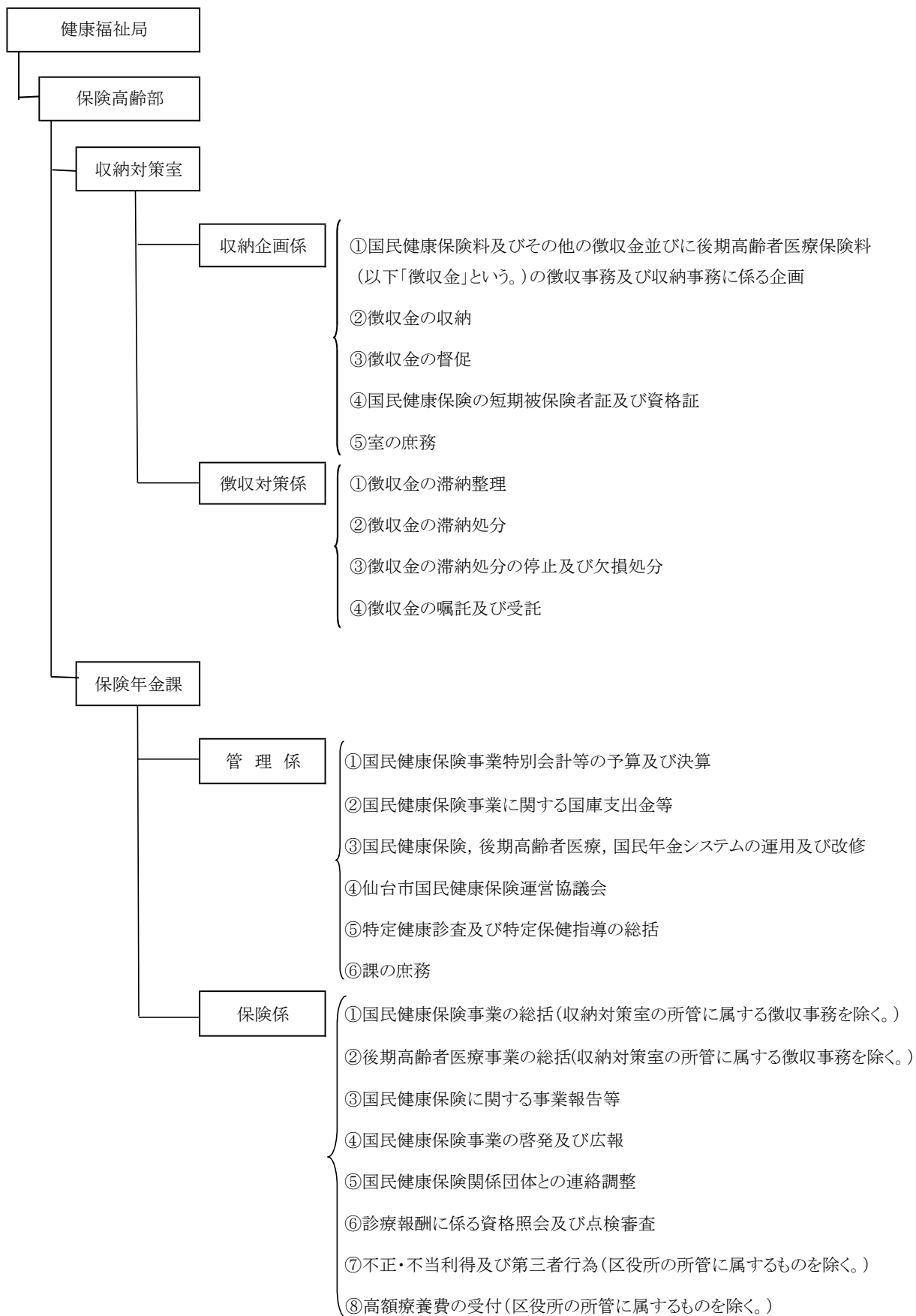

(2) 行政区

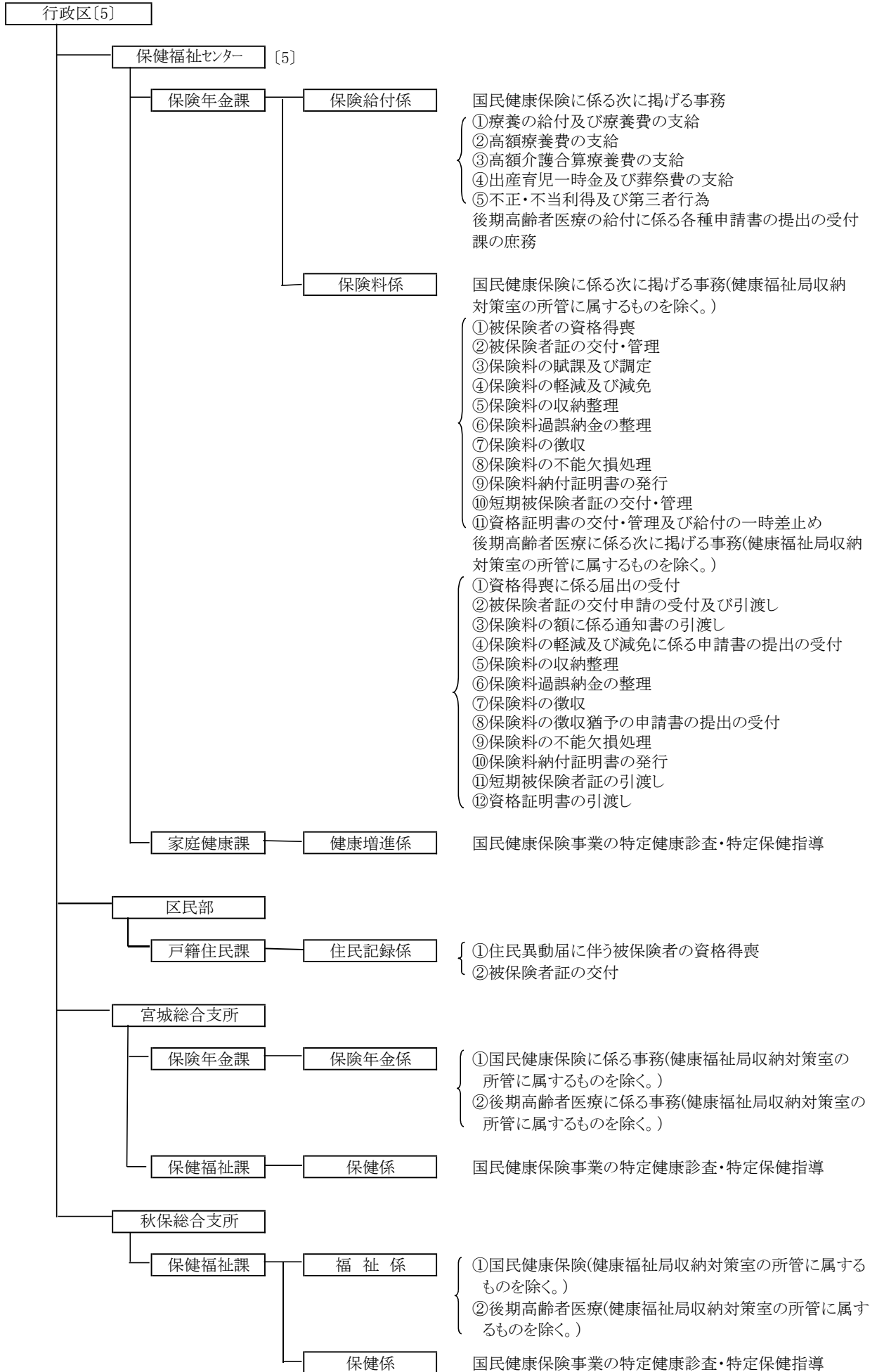

3 職員配置状況

(令和4年4月1日現在)

				職 員							会計年度任用職員								
				課長	主幹	係長	主査	総括主任	主任	主事	保健師・栄養士	再任用	計	保険料徴収	窓口相談員	保健師・栄養士	事務補助	計	
健康福祉局	保険 高齢部	収納対策室	収納企画係	1		1					4					8	8		
			徴収対策係			1	1				4			5		3	8		
	保険年金課	管理係	1		2		2	1	3	1	1	11			2	5	7		
		保険係		1		1		1	6		1	10				5	5		
	局 計				2	1	4	2	2	2	17	1	2	33	0	5	2	21	28
行政区	青葉区	保健福祉 センター 保険年金課	保険給付係	1		1	1		1	1			1	6				1	1
			保険料係			1		2	3	6			12	2	8		4	14	
		宮城総合支所保険年金課	1		1			3	3			8		3		1	4		
	区 計				2	0	3	1	2	7	10	0	1	26	2	11	0	6	19
	宮城野区	保健福祉 センター 保険年金課	保険給付係	1		1		2	1	1				2	6				2
			保険料係			1	1		2	4		1	9	1	6		4	11	
	区 計				1	0	2	1	2	3	5	0	1	15	1	8	0	4	13
	若林区	保健福祉 センター 保険年金課	保険給付係	1		1		1	1	1				5				2	2
			保険料係			1		1	1	3		1	7	1	6		2	9	
	区 計				1	0	2	0	2	2	4	0	1	12	1	6	0	4	11
	太白区	保健福祉 センター 保険年金課	保険給付係	1		1		2	1	2			1	8				2	2
			保険料係			1		1	3	4			9	1	6		5	12	
		秋保総合支所保健福祉課	1		1		1	1				5		1		2	3		
	区 計				2	0	3	0	4	5	6	0	2	22	1	7	0	9	17
	泉区	保健福祉 センター 保険年金課	保険給付係	1		1		1	3					6				3	3
			保険料係			1			2	4			7		7		5	12	
	区 計				1	0	2	0	1	5	4	0	0	13	0	7	0	8	15
	区 計				7	0	12	2	11	22	29	0	5	88	5	39	0	31	75
	合 計				9	1	16	4	13	24	46	1	7	121	5	44	2	52	103

※区の家庭健康課等に栄養士を配置

国民健康保険運営協議会

1 国民健康保険運営協議会

国民健康保険運営協議会は、国民健康保険法第 11 条に基づいて、国民健康保険事業の運営に関する重要事項を審議するため設置されており、事業開始以来 233 回（令和 3 年度末現在）の会議を開催している。

（1）令和 3 年度開催状況

回数	開催年月日	協議内容
第 232 回	令和 3 年 7 月 28 日	1) 令和 2 年度仙台市国民健康保険事業特別会計決算（案）について 2) 令和 2 年度国民健康保険料収納対策の総括について 3) 新型コロナウイルス感染症対応状況(国民健康福祉局保険年金課関係)について
第 233 回	令和 4 年 1 月 19 日	1) 令和 3 年度仙台市国民健康保険事業特別会計補正予算（案）について 2) 令和 4 年度仙台市国民健康保険事業運営計画（案）について 3) 令和 4 年度仙台市国民健康保険事業特別会計予算（案）について 4) 仙台市国民健康保険条例の一部改正（案）について

（2）委員の構成

- ・ 被保険者を代表する委員 : 7 人
- ・ 保険医又は保険薬剤師を代表する委員 : 7 人
- ・ 公益を代表する委員 : 7 人
- ・ 被用者保険等保険者を代表する委員 : 2 人

(3) 委員名簿（令和4年11月1日現在）

区 分	氏 名	職 業（役職等）
被保険者を代表する委員	坂 井 宣 子 境 野 和 子 石 田 恵 子 鈴 木 龍 子 高 橋 裕 子 佐 藤 太 一 田 村 全	青葉区, 民生委員・児童委員 青葉区, 民生委員・児童委員 宮城野区, 民生委員・児童委員 若林区, 民生委員・児童委員 太白区, 民生委員・児童委員 太白区, 民生委員・児童委員 泉区, 民生委員・児童委員
保険医又は保険薬剤師を代表する委員	安 藤 健 二 郎 島 村 弘 宗 安 田 朗 雄 小 菅 玲 今 野 賢 克 北 村 哲 治 高 橋 將 喜	(一社) 仙台市医師会会長 (一社) 仙台市医師会副会長 (一社) 仙台市医師会理事 (一社) 仙台歯科医師会会長 (一社) 仙台歯科医師会理事 (公社) 仙台市薬剤師会会長 (公社) 仙台市薬剤師会副会長
公益を代表する委員	鎌 田 城 行 庄 司 俊 充 沼 沢 しんや 橋 本 啓 一 ひぐち のりこ 村 上 かずひこ 渡 辺 博	仙台市議会議員 仙台市議会議員 仙台市議会議員 仙台市議会議員 仙台市議会議員 仙台市議会議員 仙台市議会議員
被用者保険等保険者を代表する委員	佐 藤 昌 司 山 下 学	全国健康保険協会宮城支部企画総務部長 宮城県自動車販売健康保険組合常務理事

(任期：令和4年11月1日～令和7年10月31日)

被 保 險 者

1 世帯・被保険者の加入状況

(1) 行政区別

区 分	総世帯 A	国保世帯 B	加入率 B/A	退職被保険者等 (再 掲)				総人口 D	被保険者 E	加入率 E/D
				単 独	混 合	退職計	比 率			
				世 帯	世 帯	C	C/B			
青 葉 区	世帯 164,397	世帯 38,989	% 23.72	世帯 0	世帯 0	世帯 0	% 0.00	人 310,682	人 54,160	% 17.43
区 役 所	135,123	30,533	22.60	0	0	0	0.00	236,165	41,231	17.46
宮城総合	29,274	8,456	28.89	0	0	0	0.00	74,517	12,929	17.35
宮 城 野 区	96,900	22,174	22.88	0	0	0	0.00	195,568	32,041	16.38
若 林 区	69,532	16,172	23.26	0	0	0	0.00	141,260	23,713	16.79
太 白 区	107,445	27,417	25.52	0	0	0	0.00	235,634	40,570	17.22
区 役 所	105,741	26,798	25.34	0	0	0	0.00	231,764	39,611	17.09
秋保総合	1,704	619	36.33	0	0	0	0.00	3,870	959	24.78
泉 区	94,371	24,693	26.17	0	0	0	0.00	210,399	37,258	17.71
合 計	532,645	129,445	24.30	0	0	0	0.00	1,093,543	187,742	17.17

※ 総世帯・総人口は住民基本台帳及び外国人登録を基にした推計値

行政区別内訳

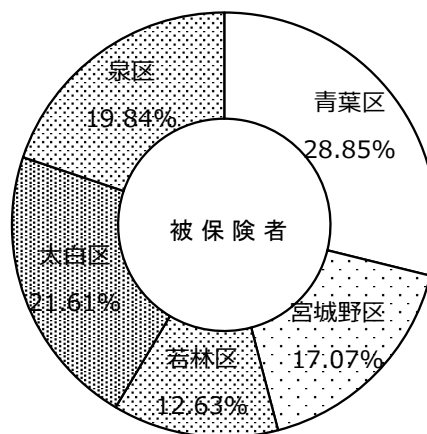
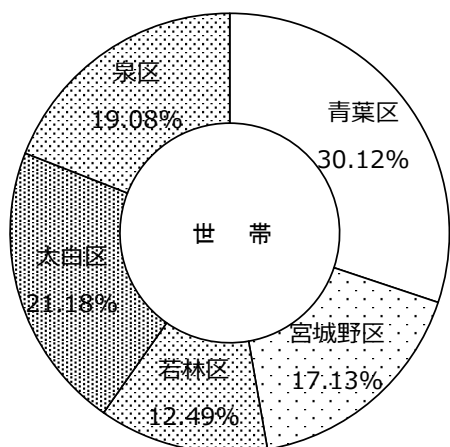

(令和3年度末)

一般被保険者 (再掲)		退職被保険者等 (再掲)			一世帯 当たり 被保険者 E/B	介護第2号被保険者	
人数 F	比率 F/E	退職 被保険者	退職 被扶養者	退職計 G		世帯	人数
人	%	人	人	人	人	世帯	人
54,160	100.00	0	0	0	1.39	14,943	16,872
41,231	100.00	0	0	0	1.35	11,759	13,175
12,929	100.00	0	0	0	1.53	3,184	3,697
32,041	100.00	0	0	0	1.44	9,094	10,352
23,713	100.00	0	0	0	1.47	6,552	7,466
40,570	100.00	0	0	0	1.48	10,881	12,474
39,611	100.00	0	0	0	1.48	10,649	12,206
959	100.00	0	0	0	1.55	232	268
37,258	100.00	0	0	0	1.51	9,259	10,574
187,742	100.00	0	0	0	1.45	50,729	57,738

(2) 月 別

① 世 帯

区 分	青葉区			宮城野区	若林区	太白区			泉 区	全市計
	世帯	区役所	宮城総合			世帯	区役所	秋保総合		
4 月	40,616	31,968	8,648	22,614	16,646	28,079	27,440	639	25,337	133,292
5 月	40,410	31,779	8,631	22,524	16,572	28,016	27,379	637	25,306	132,828
6 月	40,192	31,579	8,613	22,452	16,524	27,852	27,217	635	25,233	132,253
7 月	40,159	31,572	8,587	22,457	16,527	27,834	27,202	632	25,259	132,236
8 月	40,140	31,544	8,596	22,445	16,493	27,803	27,170	633	25,218	132,099
9 月	39,960	31,398	8,562	22,408	16,458	27,774	27,141	633	25,164	131,764
10 月	39,902	31,358	8,544	22,464	16,474	27,764	27,134	630	25,142	131,746
11 月	39,776	31,260	8,516	22,389	16,444	27,734	27,111	623	25,100	131,443
12 月	39,703	31,219	8,484	22,352	16,375	27,641	27,017	624	24,970	131,041
1 月	39,564	31,117	8,447	22,261	16,295	27,618	26,998	620	24,873	130,611
2 月	39,426	30,988	8,438	22,222	16,248	27,525	26,901	624	24,803	130,224
3 月	38,989	30,533	8,456	22,174	16,172	27,417	26,798	619	24,693	129,445
年間平均	39,903	31,360	8,544	22,397	16,436	27,755	27,126	629	25,092	131,582

② 被保険者

区 分	青葉区			宮城野区	若林区	太白区			泉 区	全市計
	人	区役所	宮城総合			人	区役所	秋保総合		
4 月	56,921	43,444	13,477	33,112	24,579	42,024	41,023	1,001	38,786	195,422
5 月	56,571	43,148	13,423	32,924	24,479	41,904	40,903	1,001	38,664	194,542
6 月	56,229	42,872	13,357	32,734	24,365	41,551	40,562	989	38,512	193,391
7 月	56,181	42,858	13,323	32,702	24,353	41,479	40,499	980	38,547	193,262
8 月	56,108	42,813	13,295	32,664	24,308	41,401	40,421	980	38,430	192,911
9 月	55,784	42,564	13,220	32,577	24,245	41,302	40,321	981	38,315	192,223
10 月	55,652	42,463	13,189	32,628	24,218	41,227	40,254	973	38,247	191,972
11 月	55,437	42,301	13,136	32,508	24,133	41,179	40,213	966	38,099	191,356
12 月	55,259	42,201	13,058	32,388	24,029	41,023	40,060	963	37,849	190,548
1 月	55,021	42,048	12,973	32,237	23,893	40,945	39,984	961	37,678	189,774
2 月	54,745	41,810	12,935	32,150	23,823	40,770	39,800	970	37,508	188,996
3 月	54,160	41,231	12,929	32,041	23,713	40,570	39,611	959	37,258	187,742
年間平均	55,672	42,479	13,193	32,555	24,178	41,281	40,304	977	38,158	191,845

③ 一般被保険者

区 分	青葉区			宮城野区	若林区	太白区			泉 区	全市計
	人	区役所	宮城総合			人	区役所	秋保総合		
4 月	56,921	43,444	13,477	33,112	24,579	42,024	41,023	1,001	38,786	195,422
5 月	56,571	43,148	13,423	32,924	24,479	41,904	40,903	1,001	38,664	194,542
6 月	56,229	42,872	13,357	32,734	24,365	41,551	40,562	989	38,512	193,391
7 月	56,181	42,858	13,323	32,702	24,353	41,479	40,499	980	38,547	193,262
8 月	56,108	42,813	13,295	32,664	24,308	41,401	40,421	980	38,430	192,911
9 月	55,784	42,564	13,220	32,577	24,245	41,302	40,321	981	38,315	192,223
10 月	55,652	42,463	13,189	32,628	24,218	41,227	40,254	973	38,247	191,972
11 月	55,437	42,301	13,136	32,508	24,133	41,179	40,213	966	38,099	191,356
12 月	55,259	42,201	13,058	32,388	24,029	41,023	40,060	963	37,849	190,548
1 月	55,021	42,048	12,973	32,237	23,893	40,945	39,984	961	37,678	189,774
2 月	54,745	41,810	12,935	32,150	23,823	40,770	39,800	970	37,508	188,996
3 月	54,160	41,231	12,929	32,041	23,713	40,570	39,611	959	37,258	187,742
年間平均	55,672	42,479	13,193	32,555	24,178	41,281	40,304	977	38,158	191,845

④ 退職被保険者本人

区 分	青葉区			宮城野区	若林区	太白区			泉 区	全市計
	人	区役所	宮城総合			人	区役所	秋保総合		
4 月	0	0	0	0	0	0	0	0	0	0
5 月	0	0	0	0	0	0	0	0	0	0
6 月	0	0	0	0	0	0	0	0	0	0
7 月	0	0	0	0	0	0	0	0	0	0
8 月	0	0	0	0	0	0	0	0	0	0
9 月	0	0	0	0	0	0	0	0	0	0
10 月	0	0	0	0	0	0	0	0	0	0
11 月	0	0	0	0	0	0	0	0	0	0
12 月	0	0	0	0	0	0	0	0	0	0
1 月	0	0	0	0	0	0	0	0	0	0
2 月	0	0	0	0	0	0	0	0	0	0
3 月	0	0	0	0	0	0	0	0	0	0
年間平均	0	0	0	0	0	0	0	0	0	0

⑤ 退職被扶養者

区 分	青葉区			宮城野区	若林区	太白区	区役所		秋保総合	泉 区	全市計
	人	人	人				人	人			
4 月	0	0	0	0	0	0	0	0	0	0	0
5 月	0	0	0	0	0	0	0	0	0	0	0
6 月	0	0	0	0	0	0	0	0	0	0	0
7 月	0	0	0	0	0	0	0	0	0	0	0
8 月	0	0	0	0	0	0	0	0	0	0	0
9 月	0	0	0	0	0	0	0	0	0	0	0
10 月	0	0	0	0	0	0	0	0	0	0	0
11 月	0	0	0	0	0	0	0	0	0	0	0
12 月	0	0	0	0	0	0	0	0	0	0	0
1 月	0	0	0	0	0	0	0	0	0	0	0
2 月	0	0	0	0	0	0	0	0	0	0	0
3 月	0	0	0	0	0	0	0	0	0	0	0
年間平均	0	0	0	0	0	0	0	0	0	0	0

⑥ 退職被保険者合計

区 分	青葉区			宮城野区	若林区	太白区	区役所		秋保総合	泉 区	全市計
	人	人	人				人	人			
4 月	0	0	0	0	0	0	0	0	0	0	0
5 月	0	0	0	0	0	0	0	0	0	0	0
6 月	0	0	0	0	0	0	0	0	0	0	0
7 月	0	0	0	0	0	0	0	0	0	0	0
8 月	0	0	0	0	0	0	0	0	0	0	0
9 月	0	0	0	0	0	0	0	0	0	0	0
10 月	0	0	0	0	0	0	0	0	0	0	0
11 月	0	0	0	0	0	0	0	0	0	0	0
12 月	0	0	0	0	0	0	0	0	0	0	0
1 月	0	0	0	0	0	0	0	0	0	0	0
2 月	0	0	0	0	0	0	0	0	0	0	0
3 月	0	0	0	0	0	0	0	0	0	0	0
年間平均	0	0	0	0	0	0	0	0	0	0	0

(3) 年度別・構成別

年度	総世帯 A	国保世帯 B	加入率 B/A	退職被保険者等 (再掲)				総人口 D	被保険者 E	加入率 E/D
				単 独	混 合	退職計	比 率			
				世 帯	世 帯	C	C/B			
H29	508,890	137,074	26.94	1,021	636	1,657	1.21	1,086,015	210,477	19.38
H30	514,490	134,100	26.06	373	239	612	0.46	1,088,314	202,834	18.64
R1	520,476	132,405	25.44	82	41	123	0.09	1,089,834	197,109	18.09
R2	525,084	132,128	25.16	1	0	1	0.00	1,094,775	194,347	17.75
R3	531,493	131,582	24.76	0	0	0	0.00	1,096,546	191,845	17.50

※ 総世帯・総人口は住民基本台帳及び外国人登録を基にした推計値

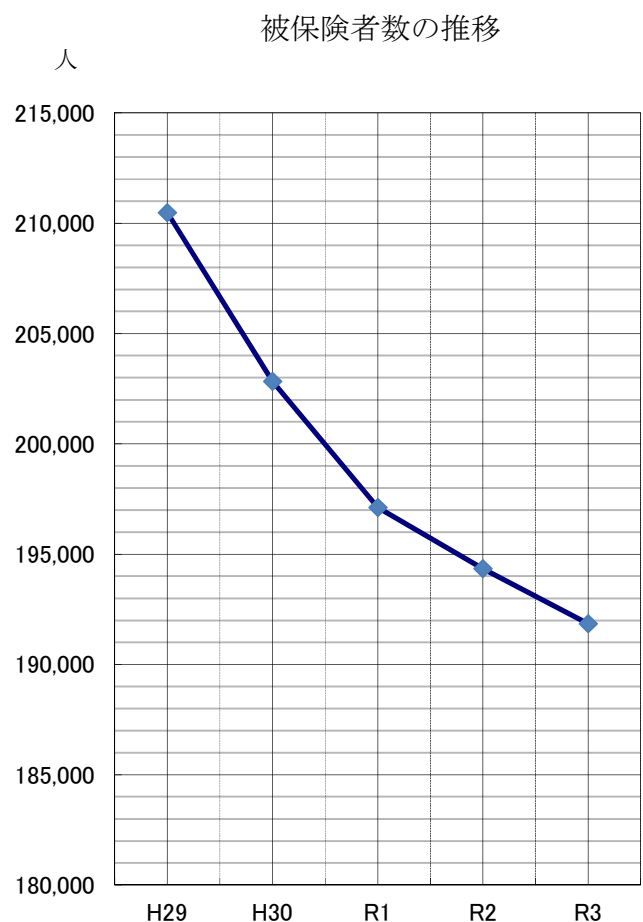

(年度間平均)

一般被保険者 (再掲)		退職被保険者等 (再掲)				一世帯 当たり	介護第2号被保険者	
人数	比率	退職 被保険者	退職 被扶養者	退職計 G	比率	被保険者 E/B	世帯	人数
F	F/E				G/E			
人	%	人	人	人	%	人	世帯	人
208,545	99.08	1,680	252	1,932	0.92	1.535	60,984	71,933
202,168	99.67	619	48	667	0.33	1.513	56,965	66,440
196,985	99.94	123	1	124	0.06	1.489	54,475	63,095
194,346	100.00	1	0	1	0.00	1.471	52,025	59,543
191,845	100.00	0	0	0	0.00	1.458	51,574	58,831

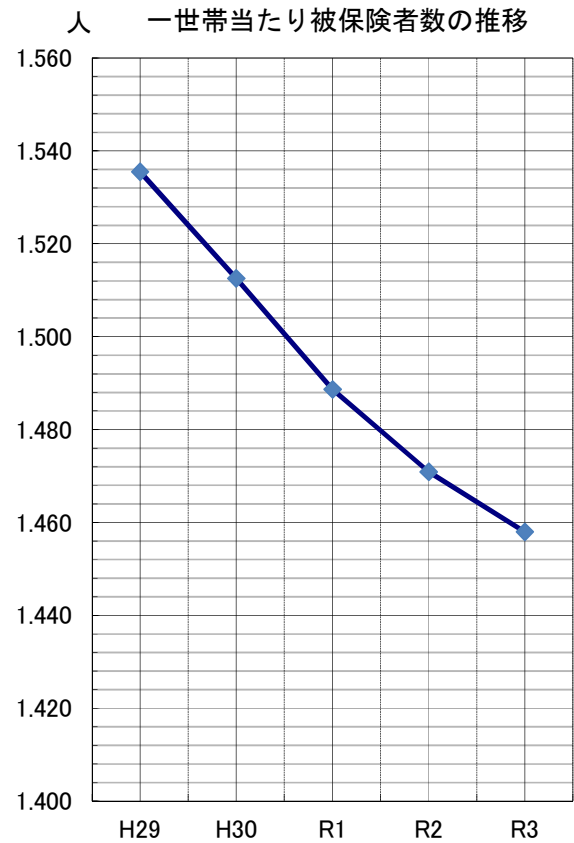
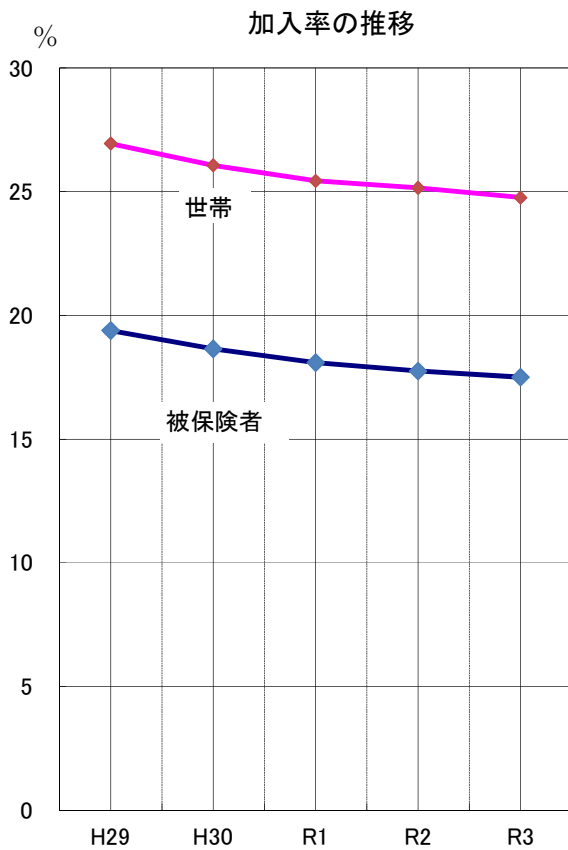

2 被保険者の年齢構成

(1) 年齢階層別人口及び被保険者数

(令和3年度末)

区 分	人 口			被 保 険 者 数					
	男	女	計	男	加入率	女	加入率	計	加入率
	人	人	人		%	人	%	人	%
0歳 ～ 4歳	20,112	18,815	38,927	1,408	7.00	1,290	6.86	2,698	6.93
5歳 ～ 9歳	22,864	21,518	44,382	1,838	8.04	1,776	8.25	3,614	8.14
10歳 ～ 14歳	23,035	22,181	45,216	2,006	8.71	1,920	8.66	3,926	8.68
15歳 ～ 19歳	23,955	23,131	47,086	2,268	9.47	2,170	9.38	4,438	9.43
20歳 ～ 24歳	29,714	29,781	59,495	3,487	11.74	3,497	11.74	6,984	11.74
25歳 ～ 29歳	30,390	30,707	61,097	4,065	13.38	3,925	12.78	7,990	13.08
30歳 ～ 34歳	31,662	32,309	63,971	3,763	11.88	3,631	11.24	7,394	11.56
35歳 ～ 39歳	34,984	35,679	70,663	4,590	13.12	4,150	11.63	8,740	12.37
40歳 ～ 44歳	37,540	38,425	75,965	5,156	13.73	4,554	11.85	9,710	12.78
45歳 ～ 49歳	43,168	43,149	86,317	5,678	13.15	5,070	11.75	10,748	12.45
50歳 ～ 54歳	40,417	39,747	80,164	5,774	14.29	5,415	13.62	11,189	13.96
55歳 ～ 59歳	32,301	32,949	65,250	4,841	14.99	5,558	16.87	10,399	15.94
60歳 ～ 64歳	29,524	31,289	60,813	6,251	21.17	9,589	30.65	15,840	26.05
65歳 ～ 69歳	29,036	32,030	61,066	13,476	46.41	18,788	58.66	32,264	52.83
70歳 ～ 74歳	32,939	38,494	71,433	22,241	67.52	29,567	76.81	51,808	72.53
合 計	461,641	470,204	931,845	86,842	18.81	100,900	21.46	187,742	20.15

※ 人口は、住民基本台帳登録人口

年齢階級別人口及び被保険者構成

(令和3年度末)

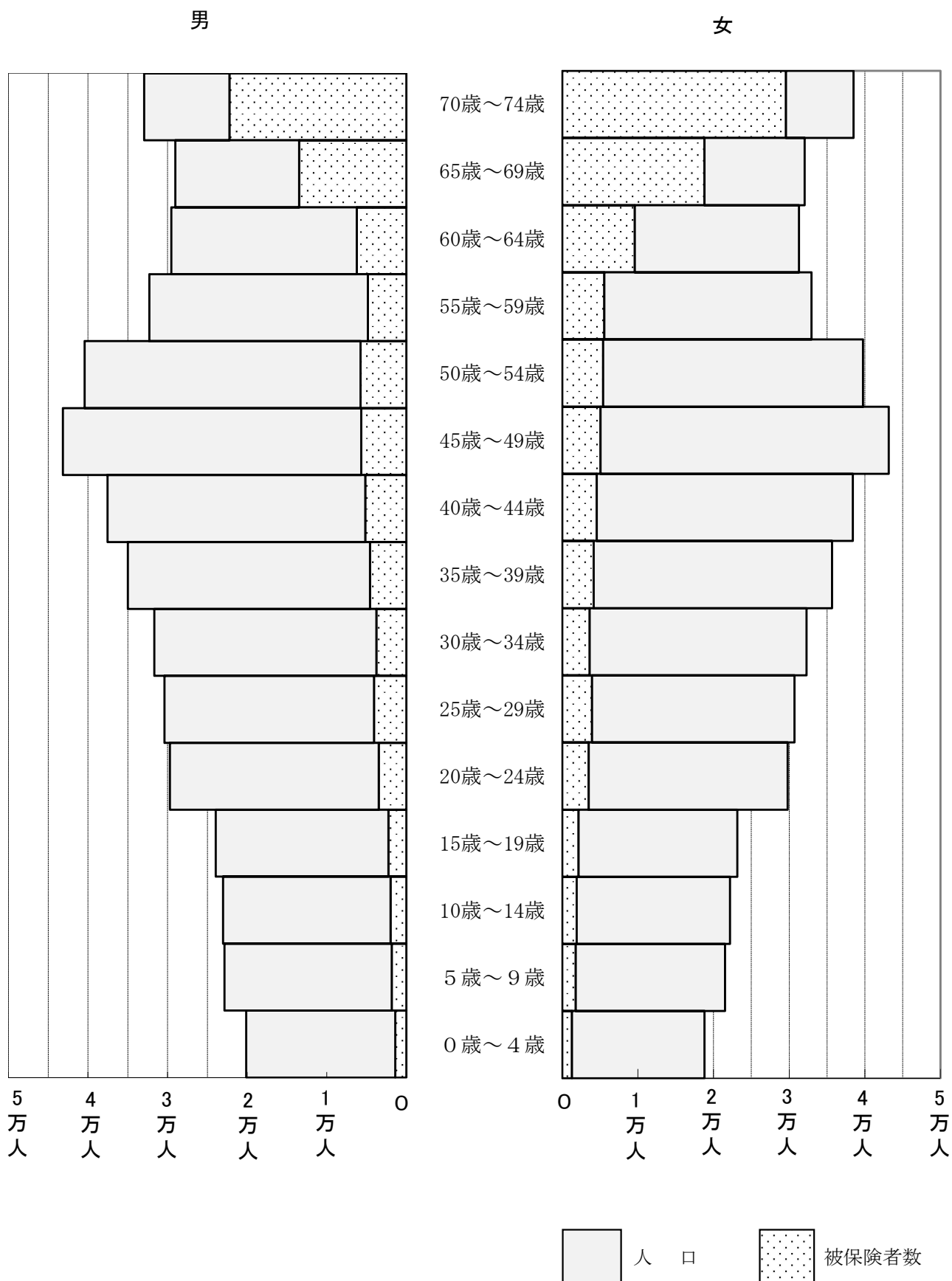

(2) 年齢構成の推移

(各年度末)

区分	H29		H30		R1		R2		R3	
	人数	構成比	人数	構成比	人数	構成比	人数	構成比	人数	構成比
歳	人	%	人	%	人	%	人	%	人	%
0～9	8,291	4.05	7,816	3.95	7,149	3.71	6,812	3.54	6,312	3.36
10～19	10,029	4.90	9,507	4.80	9,102	4.72	8,774	4.56	8,364	4.46
20～29	17,173	8.38	16,492	8.33	16,469	8.54	16,047	8.34	14,974	7.98
30～39	19,516	9.53	18,574	9.38	17,466	9.06	16,947	8.81	16,134	8.59
40～49	22,751	11.11	21,829	11.02	21,322	11.06	21,136	10.99	20,458	10.90
50～59	21,772	10.62	21,205	10.71	20,855	10.81	21,402	11.12	21,588	11.50
60～69	62,538	30.52	58,090	29.34	53,473	27.73	50,431	26.21	48,104	25.62
70～74	42,800	20.89	44,497	22.47	47,004	24.37	50,850	26.43	51,808	27.59
合計	204,870	100.00	198,010	100.00	192,840	100.00	192,399	100.00	187,742	100.00

年齢構成の推移

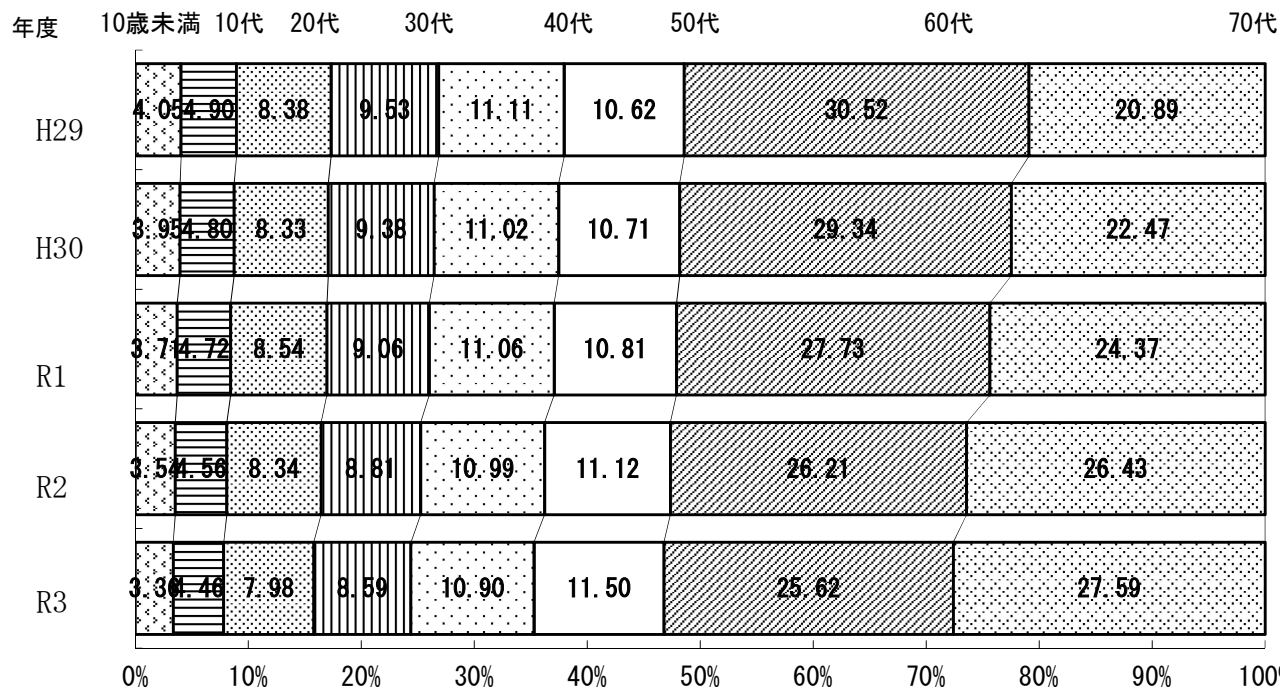

3 外国人の加入状況

(1) 行政区別

(令和3年度末)

区 分	外国人住民数		国保加入者数		加入率
	人 数	構成比	人 数	構成比	
青 葉 区	人 5,240	% 44.92	人 3,009	% 56.34	% 57.42
区 役 所	4,758	40.78	2,887	54.05	60.68
宮 城 総 合	482	4.13	122	2.28	25.31
宮 城 野 区	1,969	16.88	693	12.98	35.20
若 林 区	1,259	10.79	584	10.93	46.39
太 白 区	1,764	15.12	751	14.06	42.57
区 役 所	1,736	14.88	744	13.93	42.86
秋 保 総 合	28	0.24	7	0.13	25.00
泉 区	1,433	12.29	304	5.69	21.21
合 計	11,665	100.00	5,341	100.00	45.79

(2) 年度別

(各年度末)

区 分	外国人住民数	国保加入者数	加 入 率
	人	人	%
H29	11,957	6,726	56.25
H30	12,513	6,966	55.67
R1	13,755	7,507	54.58
R2	12,968	6,706	51.71
R3	11,665	5,341	45.79

4 異動状況

(1) 行政区別

区分	増			加			合計
	転入	社保離脱	生保廃止	出生	後期高齢離脱	その他	
青葉区	2,437	8,065	158	183	2	308	11,153
区役所	2,118	6,159	136	134	1	218	8,766
宮城総合	319	1,906	22	49	1	90	2,387
宮城野区	1,234	5,444	164	116	0	114	7,072
若林区	937	3,830	87	82	1	140	5,077
太白区	1,395	6,368	150	94	0	188	8,195
区役所	1,377	6,252	147	92	0	183	8,051
秋保総合	18	116	3	2	0	5	144
泉区	924	5,477	47	79	3	155	6,685
合計	6,927	29,184	606	554	6	905	38,182

(2) 月別

区分	増			加			合計
	転入	社保離脱	生保廃止	出生	後期高齢離脱	その他	
4月	1,006	5,873	64	48	0	173	7,164
5月	501	2,058	48	54	0	71	2,732
6月	487	2,135	58	47	0	80	2,807
7月	478	2,253	48	47	0	71	2,897
8月	494	2,211	57	41	1	61	2,865
9月	562	2,146	55	42	0	79	2,884
10月	513	2,307	49	51	2	71	2,993
11月	463	2,001	34	52	0	46	2,596
12月	462	1,838	56	49	0	55	2,460
1月	460	2,178	28	44	1	62	2,773
2月	431	1,936	48	36	1	52	2,504
3月	1,070	2,248	61	43	1	84	3,507
合計	6,927	29,184	606	554	6	905	38,182

(3) 年度別

区分	増			加			合計
	転入	社保離脱	生保廃止	出生	後期高齢離脱	その他	
H29	8,488	29,226	692	780	5	5,341	44,532
H30	9,593	29,774	634	796	5	1,175	41,977
R1	9,914	29,285	670	689	5	1,033	41,596
R2	8,420	29,880	602	626	1	1,048	40,577
R3	6,927	29,184	606	554	6	905	38,182

減 少							差引増減
転 出	社保取得	生保開始	死 亡	後期高齢加入	その他	合 計	
人	人	人	人	人	人	人	人
2,434	6,174	300	328	2,229	1,553	13,018	-1,865
2,193	4,698	269	236	1,614	1,312	10,322	-1,556
241	1,476	31	92	615	241	2,696	-309
907	4,437	219	220	1,324	669	7,776	-704
692	2,992	138	175	956	631	5,584	-507
975	4,868	256	282	1,877	659	8,917	-722
967	4,790	248	276	1,816	648	8,745	-694
8	78	8	6	61	11	172	-28
677	3,890	116	236	2,108	517	7,544	-859
5,685	22,361	1,029	1,241	8,494	4,029	42,839	-4,657

減 少							差引増減
転 出	社保取得	生保開始	死 亡	後期高齢加入	その他	合 計	
人	人	人	人	人	人	人	人
674	2,234	105	101	491	536	4,141	3,023
392	2,221	79	80	477	363	3,612	-880
422	2,447	71	96	556	366	3,958	-1,151
335	1,595	88	103	572	333	3,026	-129
332	1,765	101	120	613	285	3,216	-351
400	1,931	94	101	666	380	3,572	-688
419	1,636	84	85	754	266	3,244	-251
350	1,648	79	94	745	296	3,212	-616
356	1,761	97	91	668	295	3,268	-808
292	1,696	83	119	1,084	273	3,547	-774
300	1,651	63	130	894	244	3,282	-778
1,413	1,776	85	121	974	392	4,761	-1,254
5,685	22,361	1,029	1,241	8,494	4,029	42,839	-4,657

減 少							差引増減
転 出	社保取得	生保開始	死 亡	後期高齢加入	その他	合 計	
人	人	人	人	人	人	人	人
6,822	29,336	1,236	1,276	8,562	6,473	53,705	-9,173
6,307	25,937	1,144	1,173	9,405	4,871	48,837	-6,860
6,580	25,137	1,115	1,234	8,300	4,400	46,766	-5,170
5,923	21,692	1,059	1,200	6,626	4,518	41,018	-441
5,685	22,361	1,029	1,241	8,494	4,029	42,839	-4,657

保 險 給 付

1 療養の給付等の状況

年度別

区 分	入院 (A)			入院外 (B)			歯科	
	件数	日数	費用額	件数	日数	費用額	件数	日数
	件	日	円	件	日	円	件	日
平成29年度	47,342	691,363	25,199,367,682	1,889,362	2,813,900	26,317,495,035	438,005	783,326
一般	46,774	683,801	24,890,353,442	1,868,025	2,782,560	26,000,781,677	433,104	774,376
退職	568	7,562	309,014,240	21,337	31,340	316,713,358	4,901	8,950
平成30年度	46,104	675,276	25,447,742,126	1,842,624	2,706,263	26,015,438,224	428,450	747,682
一般	45,928	673,087	25,344,295,606	1,834,670	2,694,073	25,896,477,582	426,626	744,521
退職	176	2,189	103,446,520	7,954	12,190	118,960,642	1,824	3,161
令和元年度	44,356	650,614	25,391,866,067	1,788,265	2,590,688	25,900,488,516	428,231	724,564
一般	44,325	650,143	25,373,373,207	1,786,667	2,588,207	25,871,370,444	427,815	723,902
退職	31	471	18,492,860	1,598	2,481	29,118,072	416	662
令和2年度	42,102	614,766	24,796,835,838	1,636,213	2,338,291	24,551,002,704	388,025	654,370
一般	42,102	614,766	24,796,841,298	1,636,200	2,338,259	24,551,094,906	388,018	654,358
退職	0	0	-5,460	13	32	-92,202	7	12
令和3年度	42,599	618,994	25,800,420,543	1,710,573	2,440,117	26,696,709,538	412,914	672,629

区 分	入院時食事療養費 (E)			訪問看護療養費 (F)			療 養 の 給	
	件数	回数	費用額	件数	日数	費用額	件数	日数
	件	回	円	件	日	円	件	日
平成29年度	44,837	1,763,285	1,171,817,450	6,881	48,200	508,822,920	3,713,612	4,336,789
一般	44,303	1,744,988	1,159,628,439	6,784	47,376	500,793,140	3,671,522	4,288,113
退職	534	18,297	12,189,011	97	824	8,029,780	42,090	48,676
平成30年度	43,528	1,720,200	1,143,496,681	7,117	49,357	526,744,160	3,634,722	4,178,578
一般	43,368	1,715,222	1,140,112,718	7,100	49,199	525,062,180	3,618,952	4,160,880
退職	160	4,978	3,383,963	17	158	1,681,980	15,770	17,698
令和元年度	41,833	1,651,365	1,100,718,954	7,485	53,099	567,984,870	3,550,024	4,018,965
一般	41,802	1,650,097	1,099,860,348	7,486	53,103	568,023,410	3,546,841	4,015,355
退職	31	1,268	858,606	-1	-4	-38,540	3,183	3,610
令和2年度	38,699	1,589,703	1,059,093,821	7,901	57,178	617,423,500	3,258,780	3,664,605
一般	38,699	1,589,703	1,059,093,821	7,901	57,178	617,423,500	3,258,740	3,664,561
退職	0	0	0	0	0	0	40	44
令和3年度	39,454	1,594,536	1,063,305,070	8,775	65,022	712,552,390	3,415,220	3,796,762

※「入院時食事療養費」は、費用額のみ「療養の給付等」に含める（件数・日数は含めない）

※令和3年度は退職被保険者等なし

(C)	診療費計 (A)+(B)+(C)			調剤 (D)		
	費用額	件数	日数	費用額	件数	枚数
円	件	日	円	件	枚	円
5,297,454,285	2,374,709	4,288,589	56,814,317,002	1,332,022	1,598,772	14,829,920,615
5,235,057,855	2,347,903	4,240,737	56,126,192,974	1,316,835	1,580,604	14,636,923,845
62,396,430	26,806	47,852	688,124,028	15,187	18,168	192,996,770
5,155,875,680	2,317,178	4,129,221	56,619,056,030	1,310,427	1,560,513	14,042,120,281
5,133,276,770	2,307,224	4,111,681	56,374,049,958	1,304,628	1,553,557	13,975,170,346
22,598,910	9,954	17,540	245,006,072	5,799	6,956	66,949,935
5,058,141,410	2,260,852	3,965,866	56,350,495,993	1,281,687	1,513,341	14,089,600,989
5,053,438,060	2,258,807	3,962,252	56,298,181,711	1,280,548	1,512,000	14,078,102,469
4,703,350	2,045	3,614	52,314,282	1,139	1,341	11,498,520
4,905,473,900	2,066,340	3,607,427	54,253,312,442	1,184,539	1,373,165	13,656,365,959
4,905,345,060	2,066,320	3,607,383	54,253,281,264	1,184,519	1,373,143	13,656,250,159
128,840	20	44	31,178	20	22	115,800
5,161,730,250	2,166,086	3,731,740	57,658,860,331	1,240,359	1,438,090	14,212,154,457

費用額	付等 (A)+(B)+(C)+(D)+(E)+(F)			
	保険者負担分	一部負担金	他法負担分	
円	円	円	円	円
73,324,877,987	53,502,115,105	16,850,225,575	0	2,972,537,307
72,423,538,398	52,872,148,710	16,592,253,314	0	2,959,136,374
901,339,589	629,966,395	257,972,261	0	13,400,933
72,331,417,152	52,809,573,913	16,730,912,877	0	2,790,930,362
72,014,395,202	52,588,027,514	16,639,742,500	0	2,786,625,188
317,021,950	221,546,399	91,170,377	0	4,305,174
72,108,800,806	52,795,711,016	16,601,302,754	0	2,711,787,036
72,044,167,938	52,750,462,716	16,582,560,437	0	2,711,144,785
64,632,868	45,248,300	18,742,317	0	642,251
69,586,195,722	51,082,004,837	15,807,468,732	0	2,696,722,153
69,586,048,744	51,081,901,949	15,807,429,642	0	2,696,717,153
146,978	102,888	39,090	0	5,000
73,646,872,248	54,210,350,099	16,466,631,599	0	2,969,890,550

療養の給付等内訳別構成比

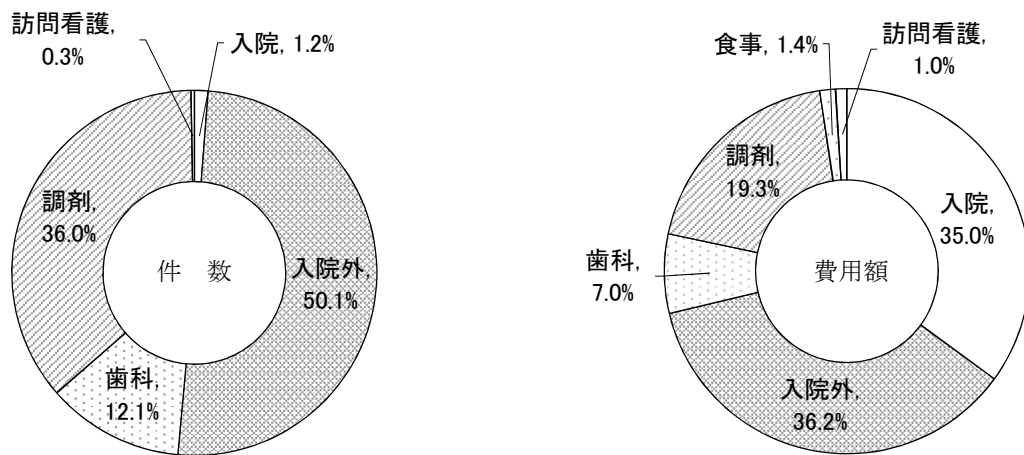

療養の給付等の伸び率の推移

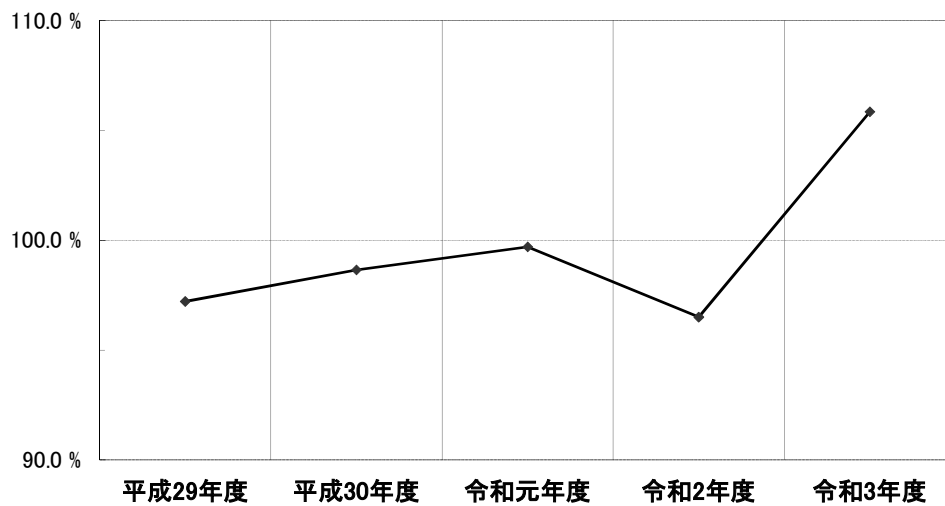

費用額による対前年度比

区分	平成29年度	平成30年度	令和元年度	令和2年度	令和3年度
合計	97.209	98.645	99.692	96.502	105.835

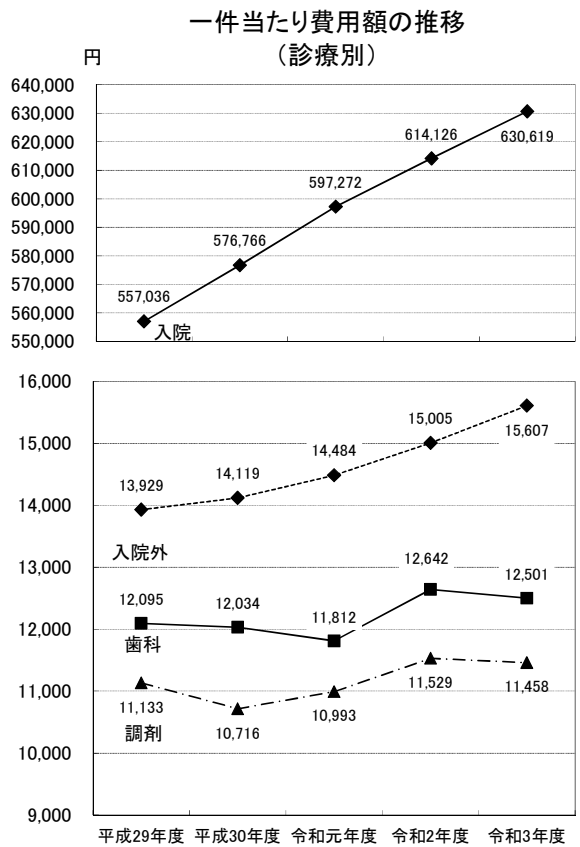
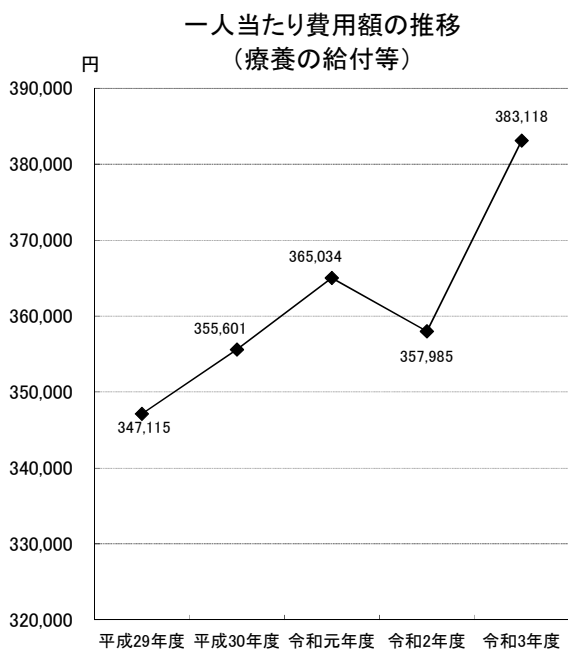
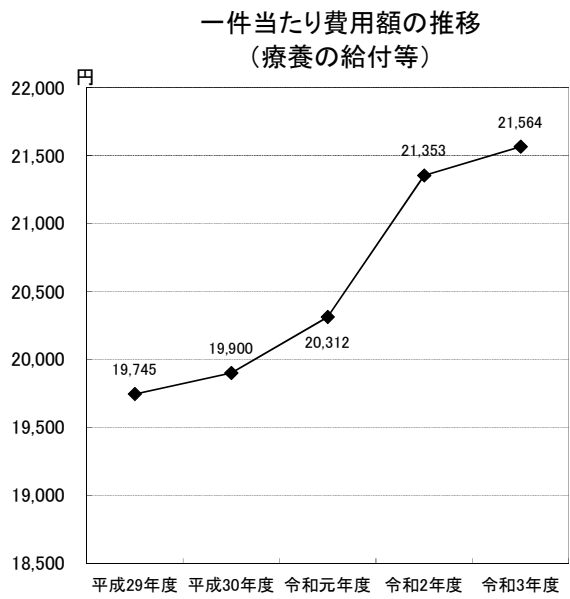
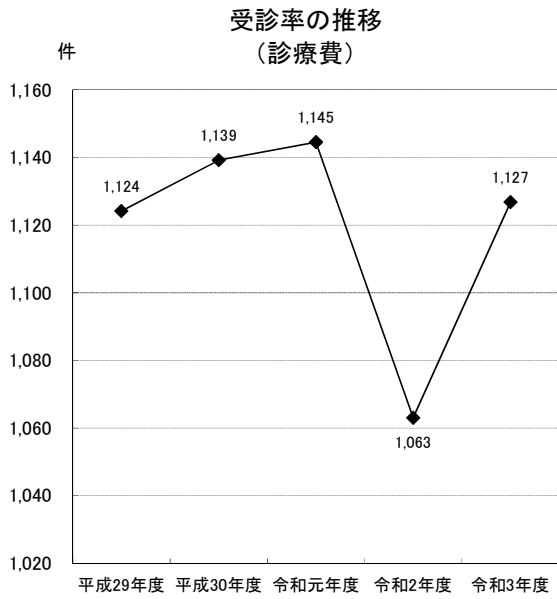

2 療養費等の状況

(1) 年度別

区分	療養費 (A)					食事療養費 (B) (差額償還分)			
	件数	費用額	保険者負担分	一部負担金	他法負担分 他法優先	国保優先	件数	保険者負担額	一部負担金
	件	円	円	円	円	円	件	円	円
平成29年度	93,216	772,843,430	560,893,386	203,555,957	0	8,394,087	209	1,547,560	-1,547,560
一般	92,299	762,650,733	553,758,664	200,497,982	0	8,394,087	209	1,547,560	-1,547,560
退職	917	10,192,697	7,134,722	3,057,975	0	0	0	0	0
平成30年度	87,906	744,213,523	539,775,138	197,814,018	0	6,624,367	155	1,605,750	-1,605,750
一般	87,521	740,128,910	536,915,967	196,588,576	0	6,624,367	155	1,605,750	-1,605,750
退職	385	4,084,613	2,859,171	1,225,442	0	0	0	0	0
令和元年度	83,292	698,065,860	508,662,186	186,035,784	0	3,367,890	250	2,184,420	-2,184,420
一般	83,201	697,261,351	508,099,041	185,794,420	0	3,367,890	250	2,184,420	-2,184,420
退職	91	804,509	563,145	241,364	0	0	0	0	0
令和2年度	72,733	635,339,750	463,661,148	169,438,206	0	2,240,396	179	1,738,890	-1,738,890
一般	72,729	635,277,096	463,617,292	169,419,408	0	2,240,396	179	1,738,890	-1,738,890
退職	4	62,654	43,856	18,798	0	0	0	0	0
令和3年度	73,406	653,394,038	482,578,719	168,574,530	0	2,240,789	245	2,754,830	-2,754,830

※令和3年度は退職被保険者等なし

(2) 事由別

区分		合計	
		件数	支給額
		件	円
療 養 費	柔道整復（現物）	65,703	307,769,175
	診療費	2,298	69,046,896
	その他		
	治療用装具	1,487	37,870,131
	はり・きゅう	1,712	14,462,594
	マッサージ	2,189	53,000,089
	柔道整復	13	46,133
	施設療養費	0	0
	その他	4	383,701
	その他計	5,405	105,762,648
療養費小計		7,703	174,809,544
療養費合計		73,406	482,578,719
移送費		0	0
合計		73,406	482,578,719

移送費 (C)			療養費等 (A)+(B)+(C)				他法負担分	
件数	費用額	保険者負担額	件数	費用額	保険者負担分	一部負担金	他法優先	国保優先
件	円	円	件	円	円	円	円	円
6	507,110	507,110	93,431	773,350,540	562,948,056	202,008,397	0	8,394,087
6	507,110	507,110	92,514	763,157,843	555,813,334	198,950,422	0	8,394,087
0	0	0	917	10,192,697	7,134,722	3,057,975	0	0
4	372,810	372,810	88,065	744,586,333	541,753,698	196,208,268	0	6,624,367
4	372,810	372,810	87,680	740,501,720	538,894,527	194,982,826	0	6,624,367
0	0	0	385	4,084,613	2,859,171	1,225,442	0	0
3	366,318	343,738	83,545	698,432,178	511,190,344	183,873,944	0	3,367,890
3	366,318	343,738	83,454	697,627,669	510,627,199	183,632,580	0	3,367,890
0	0	0	91	804,509	563,145	241,364	0	0
0	0	0	72,912	635,339,750	465,400,038	167,699,316	0	2,240,396
0	0	0	72,908	635,277,096	465,356,182	167,680,518	0	2,240,396
0	0	0	4	62,654	43,856	18,798	0	0
0	0	0	73,651	653,394,038	485,333,549	165,819,700	0	2,240,789

3 高額療養費の状況

年度別

区 分		合 算 分		単 独		
		多数該当分	そ の 他	多数該当分	長期疾病分	
平成29年度	件数	7,078	47,044	13,991	14,902	
	高額療養費（円）	167,276,020	332,055,493	1,260,270,148	1,158,623,204	
	一般	件数	6,917	46,982	13,780	14,609
		高額療養費（円）	163,655,440	329,824,277	1,242,522,142	1,138,137,297
	退職	件数	161	62	211	293
		高額療養費（円）	3,620,580	2,231,216	17,748,006	20,485,907
平成30年度	件数	7,689	52,633	14,437	14,598	
	高額療養費（円）	174,892,292	394,255,608	1,421,720,563	1,137,728,190	
	一般	件数	7,636	52,599	14,363	14,424
		高額療養費（円）	173,767,580	393,604,797	1,416,375,584	1,125,642,712
	退職	件数	53	34	74	174
		高額療養費（円）	1,124,712	650,811	5,344,979	12,085,478
令和元年度	件数	7,981	56,369	14,211	14,044	
	高額療養費（円）	184,537,076	442,680,672	1,446,725,451	1,137,264,352	
	一般	件数	7,953	56,358	14,197	13,976
		高額療養費（円）	184,271,963	442,351,159	1,445,760,429	1,133,534,977
	退職	件数	28	11	14	68
		高額療養費（円）	265,113	329,513	965,022	3,729,375
令和2年度	件数	8,358	58,920	13,888	13,728	
	高額療養費（円）	193,850,713	461,653,610	1,457,091,291	1,109,137,225	
	一般	件数	8,352	58,920	13,885	13,725
		高額療養費（円）	193,687,925	461,653,610	1,457,058,891	1,109,002,817
	退職	件数	6	0	3	3
		高額療養費（円）	162,788	0	32,400	134,408
令和3年度	件数	8,235	64,039	13,855	14,177	
	高額療養費（円）	190,117,645	498,862,877	1,425,501,562	1,153,511,130	

※令和3年度は退職被保険者等なし

分		他法併用分	合計	現物給付分
入院分	その他			
21,878	14,029	14,064	132,986	74,263
3,047,492,731	555,634,502	808,694,710	7,330,046,808	6,717,063,387
21,574	13,976	13,996	131,834	73,358
3,003,241,724	542,231,053	802,897,684	7,222,509,617	6,617,635,930
304	53	68	1,152	905
44,251,007	13,403,449	5,797,026	107,537,191	99,427,457
21,302	14,429	10,532	135,620	70,335
3,026,205,905	459,901,696	816,232,370	7,430,936,624	6,747,738,473
21,209	14,412	10,501	135,144	70,011
3,009,803,497	459,055,498	812,986,036	7,391,235,704	6,710,760,597
93	17	31	476	324
16,402,408	846,198	3,246,334	39,700,920	36,977,876
21,155	15,752	8,725	138,237	68,822
2,994,614,643	534,093,341	833,799,285	7,573,714,820	6,837,899,927
21,133	15,745	8,718	138,080	68,723
2,991,834,641	533,727,047	832,545,938	7,564,026,154	6,829,228,289
22	7	7	157	99
2,780,002	366,294	1,253,347	9,688,666	8,671,638
20,302	16,536	8,820	140,552	67,956
2,994,429,295	543,560,586	918,526,839	7,678,249,559	6,904,120,851
20,301	16,534	8,820	140,537	67,953
2,994,098,516	543,524,934	918,526,839	7,677,553,532	6,903,665,664
1	2	0	15	3
330,779	35,652	0	696,027	455,187
20,464	18,893	9,799	149,462	72,040
3,040,804,010	658,893,196	1,092,166,094	8,059,856,514	7,259,227,695

4 決算医療諸率

年 度		平成29年度			平成30年度		
区 分		一 般	退 職	一般+退職	一 般	退 職	一般+退職
1	被保険者数 (人)	209,173	2,068	211,241	202,662	744	203,406
2 診 療 費	費 用 額 (円)	56,126,192,974	688,124,028	56,814,317,002	56,374,049,958	245,006,072	56,619,056,030
	件 数 (件)	2,347,903	26,806	2,374,709	2,307,224	9,954	2,317,178
	日 数 (日)	4,240,737	47,852	4,288,589	4,111,681	17,540	4,129,221
	1件当たり費用額 (円)	23,905	25,671	23,925	24,434	24,614	24,434
	1人当たり費用額 (円)	268,324	332,749	268,955	278,168	329,309	278,355
	受 診 率	1,122.47	1,296.23	1,124.17	1,138.46	1,337.90	1,139.19
3 療 養 (医 療) 給 付 費 等	費 用 額 (円)	72,423,538,398	901,339,589	73,324,877,987	72,014,395,202	317,021,950	72,331,417,152
	件 数 (件)	3,671,522	42,090	3,713,612	3,618,952	15,770	3,634,722
	日 数 (日)	4,288,113	48,676	4,336,789	4,160,880	17,698	4,178,578
	1件当たり費用額 (円)	19,726	21,415	19,745	19,899	20,103	19,900
	1人当たり費用額 (円)	346,238	435,851	347,115	355,342	426,105	355,601
	受 診 率	1,755.26	2,035.30	1,758.00	1,785.71	2,119.62	1,786.93
4 療 養 (医 療) 費 等	費 用 額 (円)	762,650,733	10,192,697	772,843,430	740,128,910	4,084,613	744,213,523
	件 数 (件)	92,299	917	93,216	87,521	385	87,906
	1件当たり費用額 (円)	8,263	11,115	8,291	8,457	10,609	8,466
	1人当たり費用額 (円)	3,646	4,929	3,659	3,652	5,490	3,659
	受 診 率	44.13	44.34	44.13	43.19	51.75	43.22
5 療 養 (医 療) 諸 費	費 用 額 (円)	73,186,696,241	911,532,286	74,098,228,527	72,754,896,922	321,106,563	73,076,003,485
	件 数 (件)	3,764,036	43,007	3,807,043	3,706,632	16,155	3,722,787
	1件当たり費用額 (円)	19,444	21,195	19,463	19,628	19,877	19,629
	1人当たり費用額 (円)	349,886	440,780	350,776	358,996	431,595	359,262
	受 診 率	1,799.48	2,079.64	1,802.23	1,828.97	2,171.37	1,830.22

※令和3年度は退職被保険者等なし

令和元年度			令和2年度			令和3年度
一 般	退 職	一般+退職	一 般	退 職	一般+退職	合計
197,394	146	197,540	194,380	3	194,383	192,233
56,298,181,711	52,314,282	56,350,495,993	54,253,281,264	31,178	54,253,312,442	57,658,860,331
2,258,807	2,045	2,260,852	2,066,320	20	2,066,340	2,166,086
3,962,252	3,614	3,965,866	3,607,383	44	3,607,427	3,731,740
24,924	25,581	24,924	26,256	1,559	26,256	26,619
285,207	358,315	285,261	279,109	10,393	279,105	299,943
1,144.31	1,400.68	1,144.50	1,063.03	666.67	1,063.03	1,126.80
72,044,167,938	64,632,868	72,108,800,806	69,586,048,744	146,978	69,586,195,722	73,646,872,248
3,546,841	3,183	3,550,024	3,258,740	40	3,258,780	3,415,220
4,015,355	3,610	4,018,965	3,664,561	44	3,664,605	3,796,762
20,312	20,306	20,312	21,354	3,674	21,353	21,564
364,976	442,691	365,034	357,990	48,993	357,985	383,113
1,796.83	2,180.14	1,797.12	1,676.48	1,333.33	1,676.47	1,776.60
697,261,351	804,509	698,065,860	635,277,096	62,654	635,339,750	653,394,038
83,201	91	83,292	72,729	4	72,733	73,406
8,380	8,841	8,381	8,735	15,664	8,735	8,901
3,532	5,510	3,534	3,268	20,885	3,268	3,399
42.15	62.33	42.16	37.42	133.33	37.42	38.19
72,744,923,759	65,475,917	72,810,399,676	70,221,974,428	209,632	70,222,184,060	74,300,266,286
3,630,295	3,274	3,633,569	3,331,648	44	3,331,692	3,488,871
20,038	19,999	20,038	21,077	4,764	21,077	21,296
368,527	448,465	368,586	361,261	69,877	361,257	386,512
1,839.11	2,242.47	1,839.41	1,713.99	1,466.67	1,713.98	1,814.92

5 東日本大震災に係る一部負担金等免除の状況

(1) 一部負担金等免除（年度別）

区分	医科・歯科・調剤・訪問看護 (A)		入院時食事療養費 (B)		療養費 (C)		計 (A)+(B)+(C)	
	件数	免除額	件数	免除額	件数	免除額	件数	免除額
令和2年度	件 3,599	円 14,961,980	件 0	円 0	件 0	円 0	件 3,599	円 14,961,980
一般	3,599	14,961,980	0	0	0	0	3,599	14,961,980
退職	0	0	0	0	0	0	0	0
令和3年度	4,142	18,729,657	0	0	0	0	4,142	18,729,657

(2) 一部負担金等還付（年度別）

区分	医科・歯科・調剤・訪問看護 (A)		入院時食事療養費 (B)		療養費 (C)		計 (A)+(B)+(C)	
	件数	免除額	件数	免除額	件数	免除額	件数	免除額
令和2年度	件 32	円 94,888	件 0	円 0	件 0	円 0	件 32	円 94,888
一般	32	94,888	0	0	0	0	32	94,888
退職	0	0	0	0	0	0	0	0
令和3年度	8	19,194	0	0	0	0	8	19,194

※対象は、全て東京電力福島第一原子力発電所事故に伴う国による避難指示区域等に係るもの

※令和3年度は退職被保険者等なし

6 その他の保険給付の状況

(1) 出産育児一時金等の年度別支給状況

区分	出産育児一時金		葬 祭 費		高額介護合算療養費	
	件数	金額	件数	金額	件数	金額
	件	円	件	円	件	円
平成29年度	706 (583)	296,520,000	1,142	57,105,000	247	6,330,111
平成30年度	663 (532)	278,460,000	1,085	54,250,000	277	6,885,392
令和元年度	586 (481)	246,120,000	1,094	54,700,000	300	7,899,721
令和2年度	506 (441)	212,520,000	1,102	55,100,000	384	10,027,114
令和3年度	466 (394)	195,720,000	1,129	56,450,000	299	7,601,370

※括弧内の数字は、平成21年10月から実施している出産育児一時金直接支払制度の利用件数の再掲

(2) 限度額適用認定証・標準負担額減額認定証発行状況 (令和3年度末現在)

区分	70歳未満						70歳以上				計	
	上位		一般		市民税非課税		現役並みⅡ	現役並みⅠ	低所得Ⅱ			低所得Ⅰ
	ア	イ	ウ	エ	オ	(再掲)長期該当			(再掲)長期該当			
全 市	399	157	1,606	6,130	8,046	618	94	517	5,094	117	1,572	23,615

(3) 特定疾病療養受療証発行状況 (令和3年度末現在)

区分	発行数
全 市	728

7 レセプト点検の実施状況

過誤調整分・年度別

(一般+退職)

年 度	年間平均 被保険者 数	レセプト 受領件数	保険者負担額	被保険者資格関係の点検結果によるもの						小 計	
				他保険者		他制度適用		そ の 他			
				枚数	金 額	枚数	金 額	枚数	金 額	枚数	金 額
H29	211,241	3,747,716	60,958,144,375	752	8,043,094	15,372	136,783,211	783	54,966,664	16,907	199,792,969
H30	203,406	3,660,091	60,246,867,629	566	15,264,194	13,590	128,750,745	1,011	82,861,610	15,167	226,876,549
R1	197,540	3,576,171	60,089,051,034	653	14,668,015	11,025	89,779,135	507	33,745,283	12,185	138,192,433
R2	194,347	3,292,629	58,676,017,105	777	7,591,308	8,949	78,505,873	480	52,616,162	10,206	138,713,343
R3	192,233	3,429,163	61,915,851,976	931	15,850,343	7,987	86,525,415	1,152	71,402,485	10,070	173,778,243

※他保険者

転出

※他制度適用

他保険分

生活保護適用

社会保険適用

※その他

老人保健該当、後期高齢者該当

資格取得前受診

資格証明書発行中受診

給付割合誤り

記号番号、受給者番号、氏名、生年月日、性別の誤り

該当者なし

保険給付外

その他

8 再審査申立て状況

年度別

(一般+退職)

年 度	レセプト 受領件数	診 療 報 酬 保険者負担総額	再審査請求したもの		減点されたもの		再審査の 請求割合		再審査の 承認割合	
			レセプト 等の件数	保険者負担額	レセプト 等の件数	保険者負担額	件数	金額	件数	金額
	件	円	件	円	件	円	%	%	%	%
H29	3,747,716	60,958,144,375	17,421	2,440,655,708	9,713	21,187,470	0.46	4.00	55.75	0.87
H30	3,660,091	60,246,867,629	16,235	2,766,735,676	9,719	26,319,570	0.44	4.59	59.86	0.95
R1	3,576,171	60,089,051,034	13,987	3,031,849,009	7,665	33,736,462	0.39	5.05	54.80	1.11
R2	3,292,629	58,676,017,105	10,921	3,247,196,663	3,758	18,964,993	0.33	5.53	34.41	0.58
R3	3,429,163	61,915,851,976	12,495	3,129,928,811	3,583	11,325,334	0.36	5.06	28.68	0.36

請求内容関係の点検結果によるもの						小 計		合 計		被保険者1人当たり			
請求点数誤り		診療内容		そ の 他						財政効果額		(内容点検)	
枚数	金 額	件数	金 額	枚数	金 額	枚数	金 額	枚数	金 額	金額	割合	金額	割合
枚	円	枚	円	枚	円	枚	円	枚	円	円	%	円	%
0	0	7,244	18,757,848	3,577	21,575,553	10,821	40,333,401	27,728	240,126,370	1,137	0.39	191	0.07
0	0	7,697	22,348,823	3,354	26,754,440	11,051	49,103,263	26,218	275,979,812	1,357	0.46	241	0.08
0	0	6,135	31,371,041	2,861	25,903,742	8,996	57,274,783	21,181	195,467,216	990	0.33	290	0.10
0	0	3,391	18,674,730	1,902	22,380,911	5,293	41,055,641	15,499	179,768,984	925	0.31	211	0.07
0	0	3,534	11,290,070	1,586	18,638,604	5,120	29,928,674	15,190	203,706,917	1,060	0.33	156	0.05

※請求点数誤り 固定点数の誤り
 ※診療内容 診療内容に疑義
 ※その他 縦計・横計・集計誤り
 全部重複
 一部重複
 調剤との関係
 その他

年間平均 被保険者 数	被保険者 1人当たり額
人	円
211,241	100
203,406	129
197,540	171
194,347	98
192,233	59

9 不正不当利得返還請求・第三者求償の状況

(1) 不正不当利得に係る徴収金・返還金の状況（行政区別）

	調 定 額		収 納 額	
	件 数	金 額	件 数	金 額
青葉区	170	12,419,214	73	9,565,985
宮城野区	96	7,572,312	67	7,078,636
若林区	75	8,063,119	45	6,631,166
太白区	70	9,784,997	49	6,794,451
泉 区	87	6,817,170	62	4,126,917
合 計	498	44,656,812	296	34,197,155

(決算資料)

(2) 不正不当利得に係る徴収金・返還金の状況（年度別）

	調 定 額		収 納 額	
	件 数	金 額	件 数	金 額
H29	280	42,888,146	240	34,478,242
H30	375	20,352,209	298	15,447,324
R1	392	28,677,625	287	22,534,529
R2	385	59,200,197	257	53,622,544
R3	498	44,656,812	296	34,197,155

(決算資料)

(3) 第三者行為求償による第三者納付金の状況（行政区別）

	調 定 額		収 納 額	
	件 数	金 額	件 数	金 額
青葉区	11	10,200,978	11	10,200,978
宮城野区	10	4,274,998	10	4,274,998
若林区	20	5,821,599	20	5,821,599
太白区	27	13,362,938	27	13,362,938
泉 区	18	9,475,789	18	9,475,789
合 計	86	43,136,302	86	43,136,302

(4) 第三者行為求償による第三者納付金の状況（年度別）

	調 定 額		収 納 額	
	件 数	金 額	件 数	金 額
H29	391	89,886,486	391	89,886,486
H30	323	76,824,573	323	76,824,573
R1	262	66,280,504	262	66,280,504
R2	73	28,393,006	73	28,393,006
R3	86	43,136,302	86	43,136,302

保 健 事 業

1 保健事業の実施状況

(1) 特定健診・特定保健指導事業

平成20年度から、40歳～74歳（年度末到達年齢）の被保険者を対象に、内臓脂肪型肥満に着目した特定健康診査を実施している。

また、特定健康診査の結果により、生活習慣の改善が必要な被保険者に対して、個人の状況に応じた具体的な行動目標をたて、行動変容を促す特定保健指導を実施している。

①特定健診受診者数

男

(単位：人)

年齢	全市	青葉区	(宮城)	宮城野区	若林区	太白区	(秋保)	泉区
40～49歳	2,181	634	(138)	375	295	475	(11)	402
50～59歳	2,689	763	(159)	459	384	578	(11)	505
60～64歳	2,265	650	(162)	383	296	489	(13)	447
65～69歳	6,101	1,569	(470)	890	801	1,322	(36)	1,519
70～74歳	11,566	2,907	(932)	1,669	1,368	2,531	(80)	3,091
合計	24,802	6,523	(1,861)	3,776	3,144	5,395	(151)	5,964

女

年齢	全市	青葉区	(宮城)	宮城野区	若林区	太白区	(秋保)	泉区
40～49歳	2,685	798	(143)	427	332	583	(9)	545
50～59歳	3,772	1,117	(242)	630	533	797	(18)	695
60～64歳	4,321	1,236	(308)	637	561	921	(17)	966
65～69歳	9,818	2,620	(724)	1,490	1,207	2,067	(49)	2,434
70～74歳	16,814	4,265	(1,215)	2,379	2,017	3,756	(111)	4,397
合計	37,410	10,036	(2,632)	5,563	4,650	8,124	(204)	9,037

合計

年齢	全市	青葉区	(宮城)	宮城野区	若林区	太白区	(秋保)	泉区
40～49歳	4,866	1,432	(281)	802	627	1,058	(20)	947
50～59歳	6,461	1,880	(401)	1,089	917	1,375	(29)	1,200
60～64歳	6,586	1,886	(470)	1,020	857	1,410	(30)	1,413
65～69歳	15,919	4,189	(1,194)	2,380	2,008	3,389	(85)	3,953
70～74歳	28,380	7,172	(2,147)	4,048	3,385	6,287	(191)	7,488
合計	62,212	16,559	(4,493)	9,339	7,794	13,519	(355)	15,001
対象者数	145,792	40,332	(10,403)	24,094	17,973	32,235	(824)	31,158
受診率	42.7%	41.1%	(43.2%)	38.8%	43.4%	41.9%	(43.1%)	48.1%

※対象者数は令和3年5月末時点での被保険者数。()は再掲。

〈資料：保険年金課〉

②健診有所見数

※有所見数は保健指導判定値以上の受診者数。各検査項目の保健指導判定値は以下のとおりである。

腹囲：(男)85cm以上，(女)90cm以上 BMI：25以上 収縮期血圧：130mmHg以上

拡張期血圧：85mmHg以上 HbA1c(NGSP値)：5.6%以上 HDLコレステロール：40mg/dℓ未満

中性脂肪：150mg/dℓ以上

(単位：人)

年齢	受診者数	腹 囲		BMI		収縮期血圧		拡張期血圧	
		有所見数	有所見率	有所見数	有所見率	有所見数	有所見率	有所見数	有所見率
男	24,802	14,800	59.7%	9,088	36.6%	12,109	48.8%	5,826	23.5%
女	37,410	8,234	22.0%	8,592	23.0%	16,112	43.1%	5,925	15.8%
合 計	62,212	23,034	37.0%	17,680	28.4%	28,221	45.4%	11,751	18.9%

年齢	受診者数	HbA1c		HDLコレステロール		中性脂肪	
		有所見数	有所見率	有所見数	有所見率	有所見数	有所見率
男	24,802	16,723	67.4%	1,713	6.9%	7,473	30.1%
女	37,410	25,583	68.4%	401	1.1%	5,793	15.5%
合 計	62,212	42,306	68.0%	2,114	3.4%	13,266	21.3%

(資料：保険年金課)

③特定保健指導実施状況

動機付け支援

(単位：人)

	全市	青葉区	(宮城)	宮城野区	若林区	太白区	(秋保)	泉区
階層化(対象者)	5,413	1,413	(393)	844	641	1,238	(32)	1,277
初回実施者	470	154	(52)	75	60	71	(1)	110
初回実施率	8.7%	10.9%	(13.2%)	8.9%	9.4%	5.7%	(3.1%)	8.6%

積極的支援

(単位：人)

	全市	青葉区	(宮城)	宮城野区	若林区	太白区	(秋保)	泉区
階層化(対象者)	1,761	473	(113)	302	264	399	(12)	323
初回実施者	165	38	(8)	24	24	45	(1)	34
初回実施率	9.4%	8.0%	(7.1%)	7.9%	9.1%	11.3%	(8.3%)	10.5%

※ () は再掲。

④メタボリックシンドローム判定

(単位：人)

年齢	男		女		合計	
	予備群該当	基準該当	予備群該当	基準該当	予備群該当	基準該当
40～49歳	465	435	138	110	603	545
50～59歳	497	839	265	336	762	1,175
60～64歳	392	882	292	524	684	1,406
65～69歳	1,022	2,522	669	1,379	1,691	3,901
70～74歳	1,926	4,671	992	2,793	2,918	7,464
合 計	4,302	9,349	2,356	5,142	6,658	14,491

⑤法定報告による実施率の経年変化

(単位：人)

	特定健康診査			特定保健指導			メタボリックシンドローム判定			
	対象者数	受診者数	実施率	対象者数	終了者数	終了率	該当者数	該当率	予備群該当者数	該当率
H29年度	138,095	65,515	47.4%	7,512	705	9.4%	13,694	20.9%	7,007	10.7%
H30年度	133,833	64,992	48.6%	7,432	751	10.1%	14,155	21.8%	6,868	10.6%
R元年度	131,175	64,328	49.0%	7,161	632	8.8%	13,874	21.6%	7,041	10.9%
R2年度	130,801	60,075	45.9%	7,038	533	7.6%	14,249	23.7%	6,520	10.9%

(2) 市民基礎健康診査及びがん検診に係る助成

基礎健康診査及び胃がん・肺がん・大腸がん・子宮がん・乳がん・前立腺がん・骨粗しょう症・歯周病の各検診の受診者を対象に、自己負担額の全部または一部を助成した。

検診名		対象年齢	国保助成額	受診者数(延べ)	助成額
胃がん検診	エックス線	35～39歳	1,030円	382人	393,460円
		40～69歳	900円	6,800人	6,120,000円
	内視鏡	50～69歳	3,500円	3,531人	12,358,500円
肺がん検診		50～69歳	700円	933人	653,100円
大腸がん検診		40～69歳	500円	18,256人	9,128,000円
子宮頸がん検診	頸部	20～69歳	1,700円	7,278人	12,372,600円
	体部	20～69歳	800円	259人	207,200円
乳がん検診		40～69歳	1,400円	7,431人	10,403,400円
前立腺がん検診		50・55・60・65歳	1,000円	623人	623,000円
がん検診 小計				45,493人	52,259,260円
基礎健康診査		35～39歳	1,470円	509人	748,230円
骨粗しょう症検診		40・50歳	1,500円	358人	537,000円
歯周病検診		40・50・60歳	1,500円	603人	904,500円
合計				46,963人	54,448,990円

(3) 医療費通知

通知年月	通知診療月	通知件数
令和4年1月	令和3年1月～令和3年10月	149,636件
令和4年3月	令和3年11月～12月	124,308件

(4) 保健事業費の状況

	特定健診・保健指導	基礎健康診査等助成	医療費通知	受診勧奨等	合計	保険料に対する割合
延べ人数等(人,件)	62,847	46,963	273,944			5.40%
費用額(千円)	815,692	54,449	5,273	34,992	910,406	

保 險 料

1 保険料諸率の推移

(1) 医療分

区 分		H29年度		H30年度	
			前年比		前年比
			%		%
賦課割合	所得割	50/100	100.00	50/100	100.00
	均等割	30/100	100.00	30/100	100.00
	平等割	20/100	100.00	20/100	100.00
料率	所得割	7.30/100	81.84	7.16/100	98.08
	均等割	23,400 円	87.84	23,520 円	100.51
	平等割	25,320 円	86.12	24,960 円	98.58
1人当たり 賦課額	一般被保険者	62,390 円	88.51	61,913 円	99.24
	退職被保険者	60,755 円	82.17	57,650 円	94.89
	合 計	62,375 円	88.41	61,899 円	99.24
一世帯当たり賦課額		95,777 円	86.78	93,626 円	97.75
賦課限度額		540,000 円	100.00	580,000 円	107.41

(2) 支援分

区 分		H29年度		H30年度	
			前年比		前年比
			%		%
賦課割合	所得割	50/100	100.00	50/100	100.00
	均等割	30/100	100.00	30/100	100.00
	平等割	20/100	100.00	20/100	100.00
料率	所得割	2.59/100	110.21	2.49/100	96.14
	均等割	8,280 円	111.29	8,160 円	98.55
	平等割	9,000 円	110.29	8,640 円	96.00
1人当たり 賦課額	一般被保険者	22,049 円	111.98	21,375 円	96.94
	退職被保険者	21,494 円	103.92	19,813 円	92.18
	合 計	22,043 円	111.85	21,369 円	96.94
一世帯当たり賦課額		33,848 円	109.79	32,323 円	95.49
賦課限度額		190,000 円	100.00	190,000 円	100.00

(3) 介護分

区 分		H29年度		H30年度	
			前年比		前年比
			%		%
賦課割合	所得割	50/100	100.00	50/100	100.00
	均等割	30/100	100.00	30/100	100.00
	平等割	20/100	100.00	20/100	100.00
料率	所得割	2.80/100	119.66	2.36/100	84.29
	均等割	10,080 円	116.67	9,240 円	91.67
	平等割	7,920 円	115.79	7,080 円	89.39
1人当たり 賦課額	一般被保険者	26,729 円	116.37	23,672 円	88.56
	退職被保険者	25,261 円	112.65	22,006 円	87.11
	合 計	26,690 円	116.34	23,657 円	88.64
一世帯当たり賦課額		31,129 円	115.03	27,400 円	88.02
賦課限度額		160,000 円	100.00	160,000 円	100.00

R1年度	前年比	R2年度	前年比	R3年度	前年比
	%		%		%
50/100	100.00	50/100	100.00	50/100	100.00
30/100	100.00	30/100	100.00	30/100	100.00
20/100	100.00	20/100	100.00	20/100	100.00
7.47/100	104.33	7.27/100	97.32	7.30/100	100.41
23,990 円	102.00	23,140 円	96.46	21,530 円	93.04
25,150 円	100.76	23,780 円	94.55	22,130 円	93.06
63,689 円	102.87	59,145 円	92.87	59,189 円	100.07
46,305 円	80.32	55,961 円	120.85	0 円	0.00
63,678 円	102.87	59,145 円	92.88	59,189 円	100.07
94,796 円	101.25	86,997 円	91.77	86,297 円	99.20
610,000 円	105.17	630,000 円	103.28	630,000 円	100.00

(決算時)

R1年度	前年比	R2年度	前年比	R3年度	前年比
	%		%		%
50/100	100.00	50/100	100.00	50/100	100.00
30/100	100.00	30/100	100.00	30/100	100.00
20/100	100.00	20/100	100.00	20/100	100.00
2.63/100	105.62	2.76/100	104.94	2.96/100	107.25
8,270 円	101.35	8,690 円	105.08	8,600 円	98.96
8,670 円	100.35	8,930 円	103.00	8,840 円	98.99
21,949 円	102.69	21,808 円	99.36	23,087 円	105.86
16,020 円	80.86	20,998 円	131.07	0 円	0.00
21,945 円	102.70	21,808 円	99.38	23,087 円	105.86
32,669 円	101.07	32,078 円	98.19	33,661 円	104.93
190,000 円	100.00	190,000 円	100.00	190,000 円	100.00

(決算時)

R1年度	前年比	R2年度	前年比	R3年度	前年比
	%		%		%
50/100	100.00	50/100	100.00	50/100	100.00
30/100	100.00	30/100	100.00	30/100	100.00
20/100	100.00	20/100	100.00	20/100	100.00
2.46/100	104.24	2.41/100	97.97	2.61/100	108.30
9,150 円	99.03	8,570 円	93.66	8,800 円	102.68
7,020 円	99.15	6,530 円	93.02	6,680 円	102.30
23,908 円	101.00	21,546 円	90.12	23,201 円	107.68
18,719 円	85.06	20,491 円	109.47	0 円	0.00
23,899 円	101.02	21,546 円	90.15	23,201 円	107.68
27,502 円	100.37	24,660 円	89.67	26,466 円	107.32
160,000 円	100.00	170,000 円	106.25	170,000 円	100.00

(決算時)

2 保険料軽減の状況

(1) 行政区別

区 分	7 割 軽 減			5 割 軽 減		
	世帯数	被保険者数	軽 減 額	世帯数	被保険者数	軽 減 額
青 葉 区	世帯 11,909	人 14,374	円 605,316,577	世帯 3,669	人 5,804	円 152,402,645
宮 城 総 合	2,748	3,615	146,706,036	1,262	2,301	56,739,463
宮 城 野 区	7,580	9,724	401,561,818	3,278	5,631	142,471,943
若 林 区	5,342	6,924	285,127,500	2,508	4,262	107,635,454
太 白 区	8,704	11,374	466,378,900	4,130	7,149	179,519,476
秋 保 総 合	215	291	11,550,066	123	232	5,610,570
泉 区	7,186	9,328	383,436,137	3,750	6,665	165,096,372
合 計	43,684	55,630	2,300,077,034	18,720	32,044	809,475,923

※ 保険基盤安定繰入金の算定に用いた計数

※ 軽減額は基礎分と介護分と支援分を合算

(2) 年度別

区 分	7 割 軽 減			5 割 軽 減		
	世帯数	被保険者数	軽 減 額	世帯数	被保険者数	軽 減 額
H29	世帯 44,345	人 58,462	円 2,579,985,576	世帯 17,692	人 32,583	円 877,083,060
H30	43,162	56,160	2,450,451,444	17,981	32,450	861,620,580
R1	42,830	55,139	2,440,560,996	18,278	32,296	871,197,544
R2	43,009	54,765	2,370,377,511	18,709	32,278	855,780,481
R3	43,684	55,630	2,300,077,034	18,720	32,044	809,475,923

※ 保険基盤安定繰入金の算定に用いた計数

※ 軽減額は基礎分と介護分と支援分を合算

2 割 軽 減			合 計				
世帯数	被保険者数	軽減額	世帯数	割合	被保険者数	割合	軽減額
世帯	人	円	世帯	%	人	%	円
2,995	4,918	50,190,296	18,573	60.83	25,096	60.87	807,909,518
1,015	1,854	18,003,688	5,025	59.43	7,770	60.10	221,449,187
2,242	4,001	39,736,208	13,100	59.08	19,356	60.41	583,769,969
1,786	3,141	31,185,004	9,636	59.58	14,327	60.42	423,947,958
3,217	5,616	55,716,283	16,051	59.90	24,139	60.94	701,614,659
70	122	1,207,794	408	65.98	645	67.26	18,368,430
3,313	5,840	57,480,518	14,249	57.70	21,833	58.60	606,013,027
14,638	25,492	253,519,791	77,042	59.52	113,166	60.28	3,363,072,748

2 割 軽 減			合 計				
世帯数	被保険者数	軽減額	世帯数	割合	被保険者数	割合	軽減額
世帯	人	円	世帯	%	人	%	円
14,966	28,080	297,151,800	76,109	57.30	116,690	58.15	3,609,223,824
15,071	27,859	290,925,432	76,214	57.88	116,469	58.82	3,602,997,456
14,923	26,915	286,525,528	76,031	57.90	114,350	59.43	3,598,284,068
14,963	26,447	276,074,636	76,681	58.40	113,490	58.99	3,502,232,628
14,638	25,492	253,519,791	77,042	59.52	113,166	60.28	3,363,072,748

3 保険料減免の状況

(1) 全市の状況

区分	災害等		生活扶助等		所得減少・その他		合 計	
	世帯数	減免額	世帯数	減免額	世帯数	減免額	世帯数	減免額
医療分	3	148,986	653	7,325,393	35,216	427,616,763	35,872	435,091,142
介護分	2	11,000	405	1,653,467	15,788	51,434,214	16,195	53,098,681
支援分	3	59,934	653	2,942,545	35,216	171,791,837	35,872	174,794,316
合計	3	219,920	653	11,921,405	35,216	650,842,814	35,872	662,984,139

(2) 年度別の状況

年度	災害等		生活扶助等		所得減少・その他		合 計	
	世帯数	減免額	世帯数	減免額	世帯数	減免額	世帯数	減免額
H29	8	171,360	719	17,568,316	28,403	752,192,235	29,130	769,931,911
H30	8	374,219	790	17,611,589	39,853	787,705,011	40,651	805,690,819
R1	2	272,100	745	16,251,008	39,297	845,792,642	40,044	862,315,750
R2	2	38,370	649	13,596,081	36,480	746,848,231	37,131	760,482,682
R3	3	219,920	653	11,921,405	35,216	650,842,814	35,872	662,984,139

※ 減免額は基礎分・介護分と支援分を合算。ただし、世帯数は基礎分の数。

(3) 東日本大震災に係る保険料減免の状況

区分	東京電力福島第一原子力発電所事故による避難世帯への減免	
	世帯数	減免額
	世帯	円
医療分	154	10,805,716
介護分	58	1,206,928
支援分	154	4,355,268
合計	154	16,367,912

(4) 新型コロナウイルス感染症の影響による保険料減免の状況

区分	新型コロナウイルス感染症の影響により収入が減少した世帯への減免	
	世帯数	減免額
	世帯	円
医療分	5,508	459,969,909
介護分	3,136	86,078,631
支援分	5,508	184,832,719
合計	5,508	730,881,259

※令和3年度賦課分における、令和4年5月末現在の数値

4 保険料段階別被保険者数別世帯数の状況 【医療分】

区 分	1人世帯	2人世帯	3人世帯	4人世帯	5人世帯	6人世帯
円	世帯	世帯	世帯	世帯	世帯	世帯
20,000 以下	49,521	6,329	430	136	17	3
20,001 ~ 30,000	7,969	824	1,368	71	14	1
30,001 ~ 40,000	7,861	1,380	159	449	106	1
40,001 ~ 50,000	8,896	1,188	344	42	7	28
50,001 ~ 60,000	2,797	1,732	267	125	11	3
60,001 ~ 70,000	2,984	1,990	287	96	31	1
70,001 ~ 80,000	2,267	1,356	294	87	21	6
80,001 ~ 90,000	2,288	924	343	86	24	7
90,001 ~ 100,000	2,886	730	291	79	14	0
100,001 ~ 110,000	2,481	1,269	205	99	20	4
110,001 ~ 120,000	2,199	1,576	137	60	17	5
120,001 ~ 130,000	1,877	1,436	115	69	27	6
130,001 ~ 140,000	1,525	1,129	185	40	20	4
140,001 ~ 150,000	1,199	665	226	36	13	5
150,001 ~ 160,000	1,099	1,150	229	39	17	8
160,001 ~ 170,000	874	1,129	174	27	8	6
170,001 ~ 180,000	767	931	159	54	6	3
180,001 ~ 190,000	656	797	129	62	9	1
190,001 ~ 200,000	557	729	119	64	11	2
200,001 ~ 210,000	510	665	140	51	11	0
210,001 ~ 220,000	407	614	161	53	17	1
220,001 ~ 230,000	369	515	156	51	18	3
230,001 ~ 240,000	266	468	156	38	12	4
240,001 ~ 250,000	244	403	117	50	15	3
250,001 ~ 260,000	217	328	128	41	23	3
260,001 ~ 270,000	210	339	100	43	15	2
270,001 ~ 280,000	180	244	83	45	13	5
280,001 ~ 290,000	131	243	71	38	12	4
290,001 ~ 300,000	125	220	88	46	9	5
300,001 ~ 310,000	144	158	73	34	10	3
310,001 ~ 320,000	116	178	56	33	9	1
320,001 ~ 330,000	102	147	65	28	11	2
330,001 ~ 340,000	108	108	67	30	12	3
340,001 ~ 350,000	73	119	37	17	8	2
350,001 ~ 360,000	79	112	54	26	8	3
360,001 ~ 370,000	76	101	41	30	8	4
370,001 ~ 380,000	67	92	43	21	8	0
380,001 ~ 390,000	49	74	45	17	4	1
390,001 ~ 400,000	47	84	36	10	9	2
400,001 ~ 410,000	48	71	34	13	4	2
410,001 ~ 420,000	60	52	37	16	9	3
420,001 ~ 430,000	29	51	26	25	7	1
430,001 ~ 440,000	35	52	19	18	1	0
440,001 ~ 450,000	48	52	27	23	3	3
450,001 ~ 460,000	34	41	14	7	8	2
460,001 ~ 470,000	23	51	22	15	3	2
470,001 ~ 480,000	44	51	27	17	8	4
480,001 ~ 490,000	28	32	16	11	5	1
490,001 ~ 500,000	25	36	8	7	7	1
500,001 ~ 510,000	27	47	18	15	4	1
510,001 ~ 520,000	22	29	16	7	4	2
520,001 ~ 530,000	25	29	12	10	5	0
530,001 ~ 540,000	20	25	11	8	2	0
540,001 ~ 550,000	18	28	10	13	3	2
550,001 ~ 560,000	12	31	8	2	5	0
560,001 ~ 570,000	15	24	10	5	3	1
570,001 ~ 580,000	16	30	6	9	2	1
580,001 ~ 590,000	21	14	8	7	0	0
590,001 ~ 600,000	18	24	12	5	0	0
600,001 ~ 610,000	10	21	7	3	2	0
610,001 ~ 620,000	8	18	12	6	5	0
620,001 ~ 630,000	450	634	283	175	80	28
合 計	105,259	33,919	7,821	2,840	795	199
割 合 (%)	67.956%	21.898%	5.049%	1.834%	0.513%	0.129%

7人世帯	8人世帯	9人世帯	10人世帯以上	年度内喪失世帯	合計	割合
世帯	世帯	世帯	世帯	世帯	世帯	%
1	1	0	0	1,045	57,483	37.11
1	0	0	0	129	10,377	6.70
1	0	0	0	141	10,098	6.51
0	0	0	0	630	11,135	7.19
5	3	0	0	99	5,042	3.26
0	0	0	0	160	5,549	3.58
0	1	0	1	77	4,110	2.65
0	0	0	0	116	3,788	2.45
1	1	0	0	180	4,182	2.70
1	1	0	0	175	4,255	2.75
1	0	1	0	160	4,156	2.68
0	3	0	0	132	3,665	2.37
0	1	0	0	109	3,013	1.95
2	0	0	0	113	2,259	1.46
1	0	0	0	87	2,630	1.70
0	0	0	0	81	2,299	1.48
1	0	0	0	73	1,994	1.29
1	0	0	0	83	1,738	1.12
1	1	0	0	40	1,524	0.98
2	0	0	0	41	1,420	0.92
0	0	0	0	34	1,287	0.83
0	1	0	0	27	1,140	0.74
0	2	0	0	32	978	0.63
2	0	0	0	24	858	0.55
1	0	0	0	21	762	0.49
0	0	0	0	16	725	0.47
2	0	0	0	16	588	0.38
2	1	0	0	13	515	0.33
1	1	0	0	10	505	0.33
1	0	0	0	9	432	0.28
0	0	0	0	10	403	0.26
0	1	0	0	7	363	0.23
1	0	0	0	6	335	0.22
0	0	0	0	3	259	0.17
0	0	0	0	5	287	0.19
0	0	0	0	2	262	0.17
0	1	0	0	9	241	0.16
1	0	0	0	8	199	0.13
0	0	0	0	7	195	0.13
0	0	0	0	5	177	0.11
0	1	0	0	3	181	0.12
0	0	0	0	2	141	0.09
0	0	0	0	2	127	0.08
0	0	0	0	3	159	0.10
1	0	0	0	3	110	0.07
0	0	0	0	2	118	0.08
0	1	0	0	4	156	0.10
0	0	0	0	2	95	0.06
0	0	0	0	2	86	0.06
0	0	0	0	2	114	0.07
0	0	0	0	0	80	0.05
1	0	0	0	2	84	0.05
0	0	0	0	1	67	0.04
0	0	0	0	1	75	0.05
0	1	0	0	0	59	0.04
0	0	0	0	1	59	0.04
1	0	0	0	0	65	0.04
0	1	0	0	3	54	0.03
0	0	0	0	1	60	0.04
0	0	0	0	2	45	0.03
0	0	0	0	0	49	0.03
10	3	0	1	18	1,682	1.09
43	26	1	2	3,989	154,894	100.00
0.028%	0.017%	0.001%	0.001%	2.575%	100%	—

※ 世帯員の異動による増減の件数を含む。

5 保険料収納状況

(1) 全市

① 現年度分

単位:円

区分	調定額	不現住調定額	収納額	還付未済額	不納欠損額	収入未済額	収納率	
一般	医療分	11,355,161,441	17,591,533	10,952,769,523	20,381,705	18,717,244	383,674,674	96.61%
	介護分	1,364,967,443	2,903,408	1,293,796,006	1,125,414	2,861,544	68,309,893	94.99%
	支援分	4,429,213,568	7,050,009	4,260,398,897	2,787,620	7,456,416	161,358,255	96.34%
	計	17,149,342,452	27,544,950	16,506,964,426	24,294,739	29,035,204	613,342,822	96.41%
退職	医療分	0	0	0	0	0	0	-
	介護分	0	0	0	0	0	0	-
	支援分	0	0	0	0	0	0	-
	計	0	0	0	0	0	0	-
全体	医療分	11,355,161,441	17,591,533	10,952,769,523	20,381,705	18,717,244	383,674,674	96.61%
	介護分	1,364,967,443	2,903,408	1,293,796,006	1,125,414	2,861,544	68,309,893	94.99%
	支援分	4,429,213,568	7,050,009	4,260,398,897	2,787,620	7,456,416	161,358,255	96.34%
	計	17,149,342,452	27,544,950	16,506,964,426	24,294,739	29,035,204	613,342,822	96.41%

※収納率は、不現住調定額(居所不明分)を除き算出。

② 滞納繰越分

単位:円

区分	調定額	不現住調定額	収納額	還付未済額	不納欠損額	収入未済額	収納率	
一般	医療分	631,884,537	5,214,666	216,709,077	603,153	263,911,276	151,264,184	34.58%
	介護分	100,040,933	851,961	33,523,476	45,324	41,650,610	24,866,847	33.80%
	支援分	229,371,041	1,869,118	78,881,280	83,654	95,009,274	55,480,487	34.67%
	計	961,296,511	7,935,745	329,113,833	732,131	400,571,160	231,611,518	34.52%
退職	医療分	170,114	0	159,673	0	3,065	7,376	93.86%
	介護分	55,274	0	52,023	0	1,488	1,763	94.12%
	支援分	59,756	0	56,121	0	1,070	2,565	93.92%
	計	285,144	0	267,817	0	5,623	11,704	93.92%
全体	医療分	632,054,651	5,214,666	216,868,750	603,153	263,914,341	151,271,560	34.60%
	介護分	100,096,207	851,961	33,575,499	45,324	41,652,098	24,868,610	33.83%
	支援分	229,430,797	1,869,118	78,937,401	83,654	95,010,344	55,483,052	34.69%
	計	961,581,655	7,935,745	329,381,650	732,131	400,576,783	231,623,222	34.54%

※収納率は、不現住調定額(居所不明分)を除き算出。

③ 現年度+滞納繰越分(合計)

単位:円

区分	調定額	不現住調定額	収納額	還付未済額	不納欠損額	収入未済額	収納率	
一般	医療分	11,987,045,978	22,806,199	11,169,478,600	20,984,858	282,628,520	534,938,858	93.36%
	介護分	1,465,008,376	3,755,369	1,327,319,482	1,170,738	44,512,154	93,176,740	90.83%
	支援分	4,658,584,609	8,919,127	4,339,280,177	2,871,274	102,465,690	216,838,742	93.32%
	計	18,110,638,963	35,480,695	16,836,078,259	25,026,870	429,606,364	844,954,340	93.14%
退職	医療分	170,114	0	159,673	0	3,065	7,376	93.86%
	介護分	55,274	0	52,023	0	1,488	1,763	94.12%
	支援分	59,756	0	56,121	0	1,070	2,565	93.92%
	計	285,144	0	267,817	0	5,623	11,704	93.92%
全体	医療分	11,987,216,092	22,806,199	11,169,638,273	20,984,858	282,631,585	534,946,234	93.36%
	介護分	1,465,063,650	3,755,369	1,327,371,505	1,170,738	44,513,642	93,178,503	90.83%
	支援分	4,658,644,365	8,919,127	4,339,336,298	2,871,274	102,466,760	216,841,307	93.32%
	計	18,110,924,107	35,480,695	16,836,346,076	25,026,870	429,611,987	844,966,044	93.14%

※収納率は、不現住調定額(居所不明分)を除き算出。

(2)行政区別

①現年度分

単位:円

行政区	調定額	不現住調定額	収納額	還付未済額	不納欠損額	収入未済額	収納率
青葉区	3,809,279,146	9,554,210	3,642,959,404	5,821,746	10,255,160	156,064,582	95.87%
宮城総合支所	1,204,158,100	1,212,010	1,168,141,567	1,362,030	1,662,124	34,354,409	97.11%
宮城野区	2,893,920,850	4,368,240	2,763,858,347	4,717,119	4,358,910	125,703,593	95.65%
若林区	2,173,221,894	2,302,240	2,088,032,545	2,636,569	2,230,530	82,958,819	96.18%
太白区	3,501,784,199	6,768,230	3,373,207,725	5,729,734	6,065,220	122,511,254	96.51%
秋保総合支所	72,022,720	242,510	69,098,660	60,530	298,740	2,625,320	96.26%
泉区	3,494,955,543	3,097,510	3,401,666,178	3,967,011	4,164,520	89,124,845	97.42%
合計	17,149,342,452	27,544,950	16,506,964,426	24,294,739	29,035,204	613,342,822	96.41%

※収納率は、不現住調定額(居所不明分)を除き算出。

②滞納繰越分

単位:円

行政区	調定額	不現住調定額	収納額	還付未済額	不納欠損額	収入未済額	収納率
青葉区	252,147,664	2,325,004	82,562,477	199,905	114,418,701	55,166,486	33.05%
宮城総合支所	60,436,020	408,520	23,671,273	5,880	19,802,414	16,962,333	39.43%
宮城野区	196,256,759	1,249,530	62,982,936	222,044	82,492,235	50,781,588	32.30%
若林区	129,647,347	1,167,680	46,362,686	71,920	53,336,469	29,948,192	36.09%
太白区	186,456,792	1,843,861	64,909,379	168,512	78,008,272	43,539,141	35.16%
秋保総合支所	3,262,313	55,300	946,895	5,000	1,599,545	715,873	29.53%
泉区	133,374,760	885,850	47,946,004	58,870	50,919,147	34,509,609	36.19%
合計	961,581,655	7,935,745	329,381,650	732,131	400,576,783	231,623,222	34.54%

※収納率は、不現住調定額(居所不明分)を除き算出。

③現年度+滞納繰越分(合計)

単位:円

行政区	調定額	不現住調定額	収納額	還付未済額	不納欠損額	収入未済額	収納率
青葉区	4,061,426,810	11,879,214	3,725,521,881	6,021,651	124,673,861	211,231,068	92.00%
宮城総合支所	1,264,594,120	1,620,530	1,191,812,840	1,367,910	21,464,538	51,316,742	94.37%
宮城野区	3,090,177,609	5,617,770	2,826,841,283	4,939,163	86,851,145	176,485,181	91.64%
若林区	2,302,869,241	3,469,920	2,134,395,231	2,708,489	55,566,999	112,907,011	92.82%
太白区	3,688,240,991	8,612,091	3,438,117,104	5,898,246	84,073,492	166,050,395	93.44%
秋保総合支所	75,285,033	297,810	70,045,555	65,530	1,898,285	3,341,193	93.41%
泉区	3,628,330,303	3,983,360	3,449,612,182	4,025,881	55,083,667	123,634,454	95.18%
合計	18,110,924,107	35,480,695	16,836,346,076	25,026,870	429,611,987	844,966,044	93.14%

※収納率は、不現住調定額(居所不明分)を除き算出。

(3) 年度別推移

①現年度分

単位:円

年度	調定額	不現住調定額	収納額	還付未済額	不納欠損額	収入未済額	収納率
28年度	21,714,186,120	57,019,390	19,955,297,943	33,535,264	27,430,178	1,731,457,999	92.14%
29年度	19,541,459,309	54,017,840	18,208,211,109	27,276,831	46,206,766	1,287,041,434	93.44%
30年度	18,382,261,901	44,270,960	17,306,266,449	23,618,424	46,129,015	1,029,866,437	94.37%
元年度	18,330,453,645	41,394,220	17,309,936,380	25,257,195	72,685,967	947,831,298	94.65%
2年度	17,016,019,366	32,467,350	16,332,096,035	32,383,465	43,498,269	640,425,062	96.16%
3年度	17,149,342,452	27,544,950	16,506,964,426	24,294,739	29,035,204	613,342,822	96.41%

※収納率は、不現住調定額(居所不明分)を除き算出。

②滞納繰越分

単位:円

年度	調定額	不現住調定額	収納額	還付未済額	不納欠損額	収入未済額	収納率
28年度	3,538,300,376	127,982,641	718,666,772	1,779,950	1,703,602,609	1,116,030,995	21.07%
29年度	2,780,768,406	109,080,357	665,913,922	1,556,151	1,343,158,587	771,695,897	24.92%
30年度	2,004,806,790	30,872,531	601,684,566	796,114	870,166,255	532,955,969	30.48%
元年度	1,536,232,863	20,867,266	455,916,731	1,503,902	658,702,898	421,613,234	30.09%
2年度	1,306,680,722	10,361,120	479,319,446	2,751,459	469,297,639	358,063,637	36.98%
3年度	961,581,655	7,935,745	329,381,650	732,131	400,576,783	231,623,222	34.54%

※収納率は、不現住調定額(居所不明分)を除き算出。

③現年度+滞納繰越分(合計)

単位:円

年度	調定額	不現住調定額	収納額	還付未済額	不納欠損額	収入未済額	収納率
28年度	25,252,486,496	185,002,031	20,673,964,715	35,315,214	1,731,032,787	2,847,488,994	82.47%
29年度	22,322,227,715	163,098,197	18,874,125,031	28,832,982	1,389,365,353	2,058,737,331	85.18%
30年度	20,387,068,691	75,143,491	17,907,951,015	24,414,538	916,295,270	1,562,822,406	88.16%
元年度	19,866,686,508	62,261,486	17,765,853,111	26,761,097	731,388,865	1,369,444,532	89.71%
2年度	18,322,700,088	42,828,470	16,811,415,481	35,134,924	512,795,908	998,488,699	91.97%
3年度	18,110,924,107	35,480,695	16,836,346,076	25,026,870	429,611,987	844,966,044	93.14%

※収納率は、不現住調定額(居所不明分)を除き算出。

(4) 納付方法別収納状況(現年度)

区分	自主納付	口座振替	特別徴収	納付組織	職員	納付指導員	合計
対象世帯数	37,691	69,450	22,304	-	-	-	129,445
構成比	29.12%	53.65%	17.23%	-	-	-	100%
保険料調定額	6,027,473,452	9,088,671,670	2,033,197,330	-	-	-	17,149,342,452
構成比	35.15%	53.00%	11.86%	-	-	-	100%
保険料収納額	5,802,625,657	8,657,739,270	2,033,197,330	-	0	13,402,169	16,506,964,426
構成比	35.15%	52.45%	12.32%	-	(0.00%)	0.08%	100%
保険料収納率	96.27%	95.26%	100.00%	-	-	-	96.25%

※収納率は、不現住調定額(居所不明分)を含み算出。

(5) 滞納処分(差押)状況

年度	不動産		債権等		交付要求等		合計	
29年度	10	9,147,078	1,019	149,922,567	24	5,333,992	1,053	164,403,637
30年度	78	47,420,429	1,426	245,846,092	36	12,658,980	1,540	305,925,501
元年度	32	15,889,291	1,216	177,914,546	91	11,416,957	1,339	205,220,794
2年度	28	14,298,075	1,090	164,614,543	64	9,775,404	1,182	188,688,022
3年度	25	9,570,890	1,238	158,005,452	57	8,372,811	1,320	175,949,153

財 政 状 況

1 令和3年度決算状況

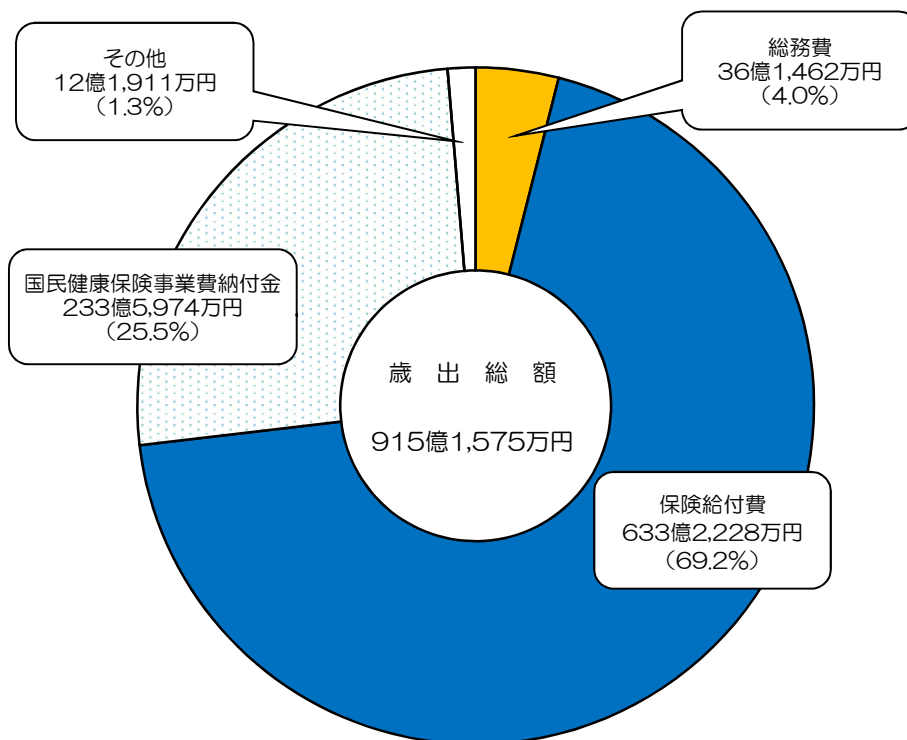
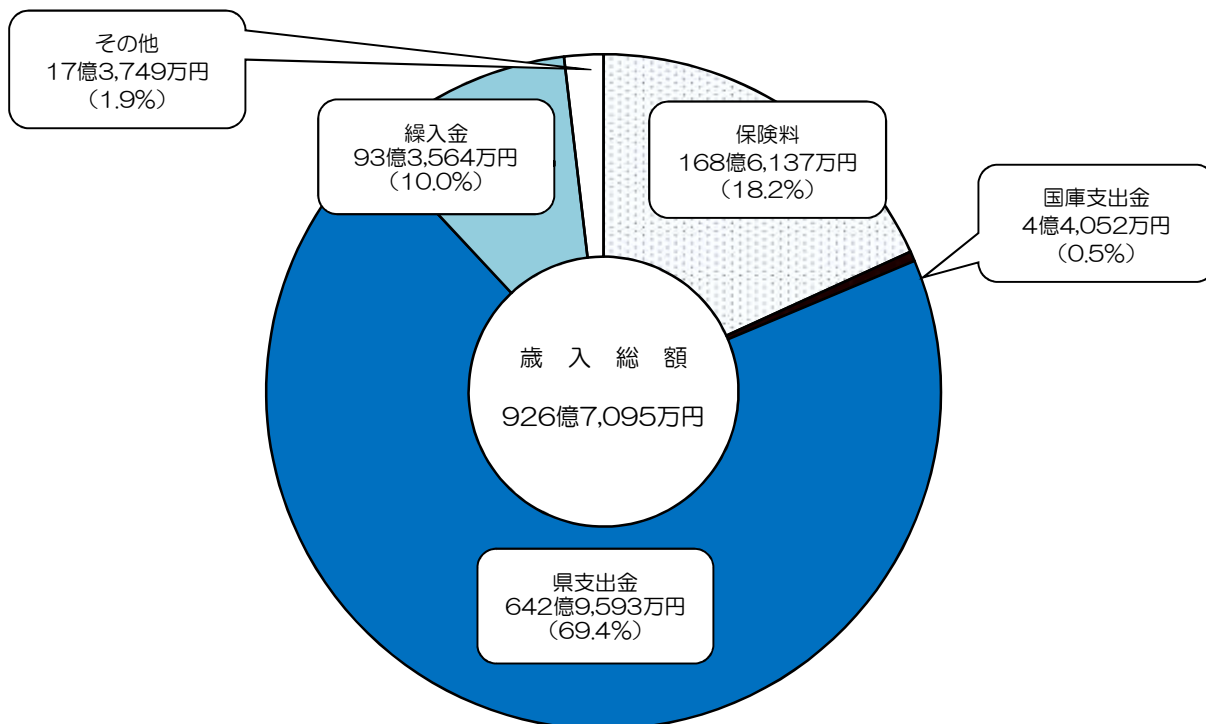

2 歳入決算状況の推移

区 分	30年度		令和元年度 (31年度)		令和2年度		令和3年度	
		前年比		前年比		前年比		前年比
国民健康保険料	17,932,366	% 94.87	17,792,614	% 99.22	16,846,559	% 94.68	16,861,373	% 100.09
医療分現年度	11,867,059	96.63	11,900,675	100.28	11,083,390	93.13	10,973,151	99.01
医療分滞納繰越	404,775	87.33	304,070	75.12	320,499	105.40	217,472	67.85
支援分現年度	4,086,350	94.27	4,089,537	100.08	4,068,847	99.49	4,263,187	104.78
支援分滞納繰越	133,550	96.34	104,887	78.54	110,271	105.13	79,021	71.66
介護分現年度	1,376,476	85.01	1,344,982	97.71	1,212,252	90.13	1,294,921	106.82
介護分滞納繰越	64,156	98.15	48,463	75.54	51,300	105.85	33,621	65.54
国庫支出金	33,295	0.14	42,514	127.69	888,041	2088.82	440,515	49.61
国庫補助金 (災害臨時特例)	15,114	89.14	15,015	99.34	836,942	5574.04	440,515	52.63
国庫補助金 (その他)	18,181	31.86	27,499	151.25	51,099	185.82	0	皆減
県支出金	63,371,155	1233.14	62,777,634	99.06	61,455,552	97.89	64,295,933	104.62
乳幼児医療費補助金	28,149	101.76	0	皆減	0	—	0	—
普通交付金	61,040,627	皆増	61,058,145	100.03	59,382,126	97.26	62,967,858	106.04
特別交付金	2,302,379	皆増	1,719,489	74.68	2,073,426	120.58	1,328,075	64.05
連合会支出金	0	—	0	—	0	—	0	—
繰入金	8,401,562	106.61	9,140,888	108.80	9,150,610	100.11	9,335,635	102.02
一般会計繰入金	8,401,543	106.61	8,549,217	101.76	8,461,170	98.97	8,472,746	100.14
保険基盤安定	5,414,111	96.49	5,465,767	100.95	5,347,091	97.83	5,195,662	97.17
職員給与費等	1,680,575	108.98	1,732,409	103.08	1,743,100	100.62	2,115,922	121.39
出産育児一時金	186,258	93.39	165,356	88.78	143,301	86.66	131,214	91.57
財政安定化支援	690,190	130.74	740,648	107.31	911,789	123.11	725,525	79.57
その他	430,409	皆増	445,037	103.40	315,889	70.98	304,423	96.37
基金繰入金	19	14.96	591,671	3114057.89	689,440	116.52	862,889	125.16
繰越金	3,373,154	111.73	216,231	6.41	294,583	136.24	1,656,314	562.26
その他の収入	113,929	77.84	93,237	81.84	85,441	91.64	81,178	95.01
合 計	93,225,461	87.96	90,063,118	96.61	88,720,786	98.51	92,670,948	104.45

3 歳出決算状況の推移

区 分	30年度		令和元年度 (31年度)		令和2年度		令和3年度	
		前年比		前年比		前年比		前年比
		%		%		%		%
総 務 費	3,841,039	227.31	1,950,705	50.79	2,080,881	106.67	3,614,614	173.71
保 険 給 付 費	61,415,098	99.00	61,461,730	100.08	59,765,244	97.24	63,322,284	105.95
療 養 給 付 費	52,899,741	98.65	52,886,759	99.98	51,163,056	96.74	54,286,501	106.10
療 養 費	542,036	96.15	509,231	93.95	463,692	91.06	483,260	104.22
移 送 費	373	73.57	344	92.23	177	51.45	0	皆減
高 額 療 養 費	7,441,973	101.38	7,583,658	101.90	7,689,779	101.40	8,072,825	104.98
出 産 育 児 一 時 金	279,386	93.39	248,034	88.78	214,952	86.66	196,821	91.57
葬 祭 費	54,250	94.93	54,700	100.83	55,100	100.73	56,450	102.45
傷 病 手 当 金	0	—	0	—	983	皆増	5,986	608.95
審 査 支 払 手 数 料	197,339	130.73	179,004	90.71	177,505	99.16	220,441	124.19
国 民 健 康 保 険 金 事 業 費 納 付 金	25,462,527	皆増	25,335,125	99.50	24,097,102	95.11	23,359,738	96.94
医 療 給 付 費	17,989,675	皆増	17,842,688	99.18	16,601,585	93.04	15,694,313	94.54
後 期 高 齢 者 支 援 金 等	5,563,529	皆増	5,603,108	100.71	5,768,607	102.95	5,786,776	100.31
介 護 納 付 金	1,909,323	皆増	1,889,329	98.95	1,726,910	91.40	1,878,649	108.79
保 健 事 業 費	924,988	98.02	919,252	99.38	915,599	99.60	910,406	99.43
そ の 他 の 支 出	1,365,578	227.29	101,723	7.45	205,646	202.16	308,708	150.12
合 計	93,009,230	90.64	89,768,535	96.52	87,064,472	96.99	91,515,750	105.11

4 令和4年度当初予算

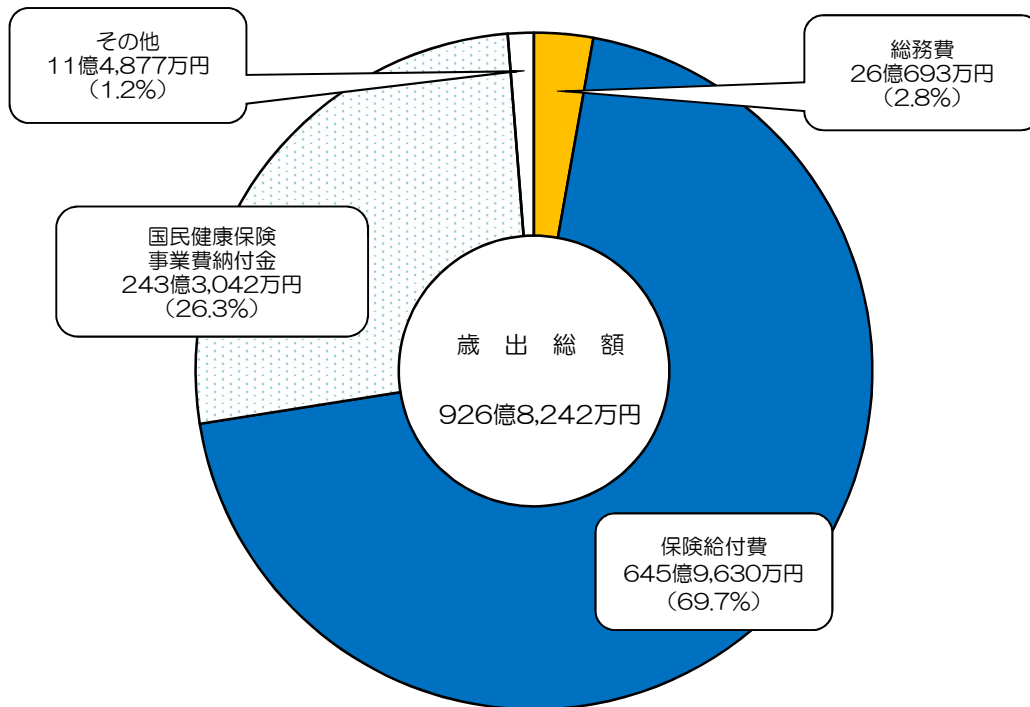
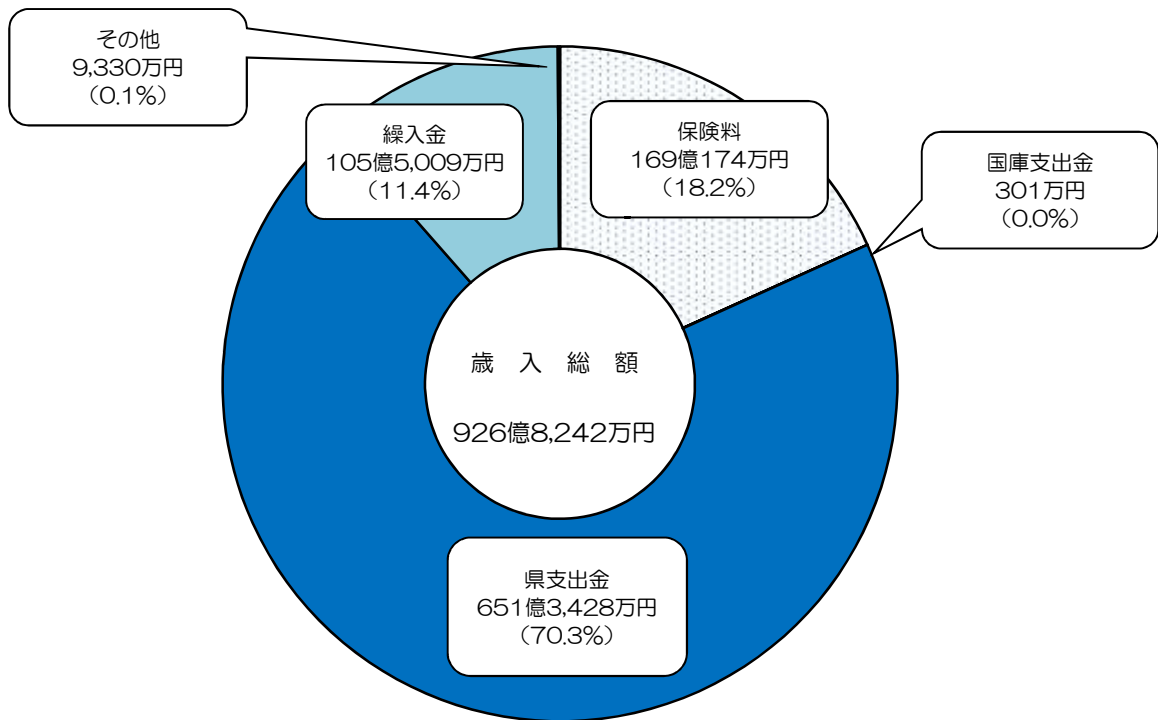

事業年報

様式 1 3 国民健康保険事業状況報告書（事業年報）A表
（令和 3 年度）

都道府県名	宮城県
保険者名	仙台市
都道府県・保険者番号	04 - 001

事業開始年月日	昭和32年11月
---------	----------

○ 一般状況

その 保 給 他 付	出 産 育 児 葬	祭	傷 病 手 当	出 産 手 当	そ の 他
	円	円	円	円	円
	420,000	50,000	0	0	0

		本年度末現在	(再掲) 未 就 学 児	(再掲) 前 期 高 齢 者	(再掲) 7 0 歳 以 上 一 般	(再掲) 70歳以上現役並み所得者
世 帯 数		129,445				
被 保 険 者 数	総 退 職 被 保 険 者 等	187,742	4,081	83,521	47,023	3,594
	一 般 被 保 険 者	0	0			
	一 般 被 保 険 者	187,742	4,081	83,521	47,023	3,594

		年 度 平 均	(再掲) 未 就 学 児	(再掲) 前 期 高 齢 者	(再掲) 7 0 歳 以 上 一 般	(再掲) 70歳以上現役並み所得者
世 帯 数		131,737				
被 保 険 者 数	総 退 職 被 保 険 者 等	192,233	3,963	85,202	47,121	3,607
	一 般 被 保 険 者	0	0			
	一 般 被 保 険 者	192,233	3,963	85,202	47,121	3,607

	本年度末現在	年 度 平 均
介護保険第2号被保険者数	57,738	58,902
介護保険第2号世帯数	50,729	51,629

	年 度 平 均
標準負担額の減額状況	21,598

	本年度末現在	年 度 平 均
特 定 世 帯 数	12,783	10,606
特 定 継 続 世 帯 数	1,824	1,499

	本 年 度 中
世帯の継続性を認めた世帯数 (市町村内転居の場合を除く)	48

被 保 険 者 増 減 内 訳	本年度中増	転 入	(再掲) 他県からの転入	社 保 離 脱	生 保 廃 止	出 生	後期高齢者離脱	そ の 他	計
		6,927	4,522	29,184	606	554	6	905	38,182
	本年度中減	転 出	(再掲) 他県への転出	社 保 加 入	生 保 開 始	死 亡	後期高齢者加入	そ の 他	計
		5,685	4,573	22,361	1,029	1,241	8,494	4,029	42,839

本 年 度 末 現 在	専 任 兼 任 計	一 部 負 担 割 合	法 定 割 合	そ の 他
本 事 務 職 員 数	113 9 122		1	0

備 考		作成者氏名	印
-----	--	-------	---

様式14 (市町村)

国民健康保険事業状況報告書 (事業年報) B表 (1) (市町村)

(令和 3 年度)

都道府県名	宮城県
保険者名	仙台市
都道府県・保険者番号	04 - 001

○ 経理状況

1. 収支状況及び資産・負債等の状況

[1] 収入状況及び支出状況

収入				支出			
科目	収入額	(再掲) 後期高齢者 支援金等分	(再掲) 介護分	科目	支出額	(再掲) 後期高齢者 支援金等分	(再掲) 介護分
	円	円	円		円	円	円
保険料	医療給付費分 11,190,463,458			総務費	2,173,918,807		
	後期高齢者支援金分 4,342,151,451	4,342,151,451		療養給付費	54,286,624,920		
	介護納付金分 1,328,490,220		1,328,490,220	療養費	483,259,613		
	一般被保険者分計 16,861,105,129	4,342,151,451	1,328,490,220	小計	54,769,884,533		
保険料	医療給付費分 159,673			高額療養費	8,065,223,456		
	後期高齢者支援金分 56,121	56,121		高額介護合算療養費	7,601,370		
	介護納付金分 52,023		52,023	移送費	0		
	退職被保険者等分計 267,817	56,121	52,023	出産育児諸費	196,821,453		
計	16,861,372,946	4,342,207,572	1,328,542,243	葬祭諸費	56,450,000		
国庫支出金	440,515,000			育児費	0		
都道府県交付金	62,967,858,959			その他	5,986,012		
保険給付費等交付金償還交付金	381,957,000			一般被保険者分計	63,101,966,824		
保険者努力支援分	529,033,000			療養給付費	-123,508		
特別調整交付金分	170,931,000			療養費	0		
都道府県交付金	246,154,000			小計	-123,508		
特定健康診査等負担金	1,328,075,000			高額療養費	0		
保険給付費等交付金(特別交付金)計	0			高額介護合算療養費	0		
財政安定化基金交付金	0			移送費	0		
その他	0			退職被保険者等分計	-123,508		
計	64,295,933,959			審査支払手数料	220,440,951		
連合会支出金	0			計	63,322,284,267		
一般会計	保険基盤安定(保険税軽減)分 3,363,072,748	881,757,281	273,878,308	国民健康保険料	15,694,290,562		
	保険基盤安定(保険者支援)分 1,832,588,844	476,088,699	143,135,084	退職被保険者等分	22,704		
	職員給与等 2,115,921,799			医療給付費分計	15,694,313,266		
	出産育児一時金等 131,214,302			一般被保険者分	5,786,768,371	5,786,768,371	
	財政安定化支援事業 725,525,000			退職被保険者等分	7,837	7,837	
	その他 304,423,101			後期高齢者支援金等分計	5,786,776,208	5,786,776,208	
計	8,472,745,794	1,357,845,980	417,013,392	介護納付金分	1,878,649,330		1,878,649,330
直診勘定繰入金	0			計	23,359,738,804	5,786,776,208	1,878,649,330
その他の収入	81,178,246			財政安定化基金拠出金	0		
小計(単年度収入) A	90,151,745,945	5,700,053,552	1,745,555,635	保健事業費	94,714,125		
基金繰入金 C	862,889,000			特定健康診査等事業費	815,691,571		
繰越金 D	1,656,314,000			健康管理センター事業費	0		
市町村債 E	0			計	910,405,696		
うち財政安定化基金貸付金	0			保険給付費等交付金償還金	37,215,000		
収入合計(A+C+D+E)	92,670,948,945			直診勘定繰出金	0		
				その他の支出	271,493,099	0	0
				小計(単年度支出) B	90,075,055,673	5,786,776,208	1,878,649,330
				単年度収支差(A-B)	76,690,272	-86,722,656	-133,093,695
				基金積立金 F	1,440,694,973		
				前年度繰上充用金 G	0		
				公債費 H	0		
				うち財政安定化基金償還金	0		
				支出合計(B+F+G+H)	91,515,750,646		
				収支差引残	1,155,198,299		
				(収入合計-支出合計)	1,155,198,299		
				うち次年度への繰越金 I	1,155,198,299		
				うち基金積立金 J	0		

[2] 基金保有額及び市町村債の状況

基金保有額(前年度末) K	1,512,886,727	市町村債残高	0
基金繰入金 C	862,889,000	うち財政安定化基金貸付金残高	0
基金積立金 F	1,440,694,973		
収支差引残のうち基金積立金 J	0		
その他増加額 L	0		
その他減少額 M	0		
基金保有額 (K-C+F+J+L-M)	2,090,692,700		

[3] 資産・負債等の状況(年度末現在)

資産		負債及び純資産	
科目	金額	科目	金額
基金保有額 a	2,090,692,700	繰上充用金(当年度赤字額) e	0
次年度への繰越金 b	1,155,198,299	市町村債残高 f	0
貸付金等 c	0	うち財政安定化基金貸付金残高	0
その他の資産 d	0	その他の負債 g	0
資産合計(a+b+c+d)	3,245,890,999	負債合計(e+f+g)	0
		純資産(資産合計-負債合計)	3,245,890,999

備考	
----	--

作成者氏名

印

2022/09/30 15:00:14

様式14 (市町村) (つづき)

国民健康保険事業状況報告書 (事業年報) B表 (1) (続) (市町村)

(令和 3 年度)

○ 経理状況

都道府県名	宮城県
保険者名	仙台市
都道府県・保険者番号	04 - 001

2. 保険料 (税) 収納状況 (一般被保険者分)

保険料 (税)		調定額	収納額	還付未済額 (別掲)	不納欠損額	未収額	居所不明者分調定額
		円	円	円	円	円	円
現年分 滞納繰越分 計	現年分	17,149,342,452	16,506,964,426	24,294,739	29,035,204	613,342,822	27,544,950
	滞納繰越分	961,296,511	329,113,833	732,131	400,571,160	231,611,518	7,935,745
	計	18,110,638,963	16,836,078,259	25,026,870	429,606,364	844,954,340	35,480,695

3. 保険給付等支払状況

(一般被保険者分)	療養給付費 療養費 高額療養費 高額介護合算療養費 移送費 その他の保険給付費	計	支払義務額	支払済額	徴収金等	戻入未済額	未払額
			円	円	円	円	円
療養給付費	計	計	54,213,778,437	54,286,624,920	72,846,483	0	0
		現年度分 (再掲)	54,213,778,437	54,286,624,920	72,846,483	0	0
療養費	計	計	482,578,719	483,259,613	680,894	0	0
		現年度分 (再掲)	482,578,719	483,259,613	680,894	0	0
高額療養費	計	8,059,856,514	8,065,223,456	5,366,942	0	0	
高額介護合算療養費	計	7,601,370	7,601,370	0	0	0	
移送費	計	0	0	0	0	0	
その他の保険給付費	計	257,157,212	259,257,465	2,100,253	0	0	

4. 市町村標準保険料 (税) 率

医療給付費分			
所得割	資産割	均等割	平等割
%	%	円	円
6.58	0.00	27,415	19,179

後期高齢者支援金分			
所得割	資産割	均等割	平等割
%	%	円	円
2.67	0.00	10,861	7,598

介護納付金分			
所得割	資産割	均等割	平等割
%	%	円	円
2.33	0.00	12,192	6,144

5. 備考

現年分	収納率	
	滞納繰越分	計
%	%	%
96.41	34.52	93.14
備考		

作成者氏名 _____ 印 _____

様式 1 4 - 2 国民健康保険事業状況報告書（事業年報）B表（2）
（令和 3 年度）

都 道 府 県 名	宮城県
保 険 者 名	仙台市
都道府県・保険者番号	04 - 001

4. 保険料（税）（医療給付費分）賦課徴収状況（一般被保険者分）

均一・不均一賦課の別	(1) 均一賦課	(2) 不均一賦課[0]
	1	0

保険料（税）の別	(1)	(2)	保険料（税）賦課方式	(1)	(2)	(3)	(4)	保険料（税）徴収回数	回
	料	税		4方式	3方式	2方式	その他		
	1	0		0	1	0	0		10
保険料（税）算定額	保険料（税）軽減額	災害等による減免額	その他の減免額	賦課限度額を超える額	符 号 1増・2減	増 減 額	保険料（税）調定額		
千円 15,973,907	千円 2,061,482	千円 471,432	千円 445,819	千円 1,459,930	0 1	千円 180,083	千円 11,355,161		
保 険 料 （ 税 ） 算 定 額 内 訳					料 （ 税 ） 率				
所得割	資産割	均等割	平等割	所得割	資産割	均等割	平等割		
千円 9,068,319	千円 0	千円 4,153,202	千円 2,752,386	%	%	円	円		
56.77%	0.00%	26.00%	17.23%	7.30	0.00	21,530	22,130		
課 税 対 象 額	課 税 対 象 額	保険料（税）軽減世帯数	災害等による減免世帯数	その他の減免世帯数	賦課限度額を超える世帯数	課 税 対 象 被 保 険 者 数	賦 課 限 度 額		
所得割 千円 124,870,738	資産割 千円 0	131,933	78,475	5,640	36,542	1,797	千円 630		
所得割の算定基礎	① 課税総所得金額（基礎控除）		② 課税総所得金額（各種控除）		③ 市町村民税の所得割額		④ 市町村民税額等		⑤ そ の 他
	1		0		0		0		0
資産割の算定基礎	① 固定資産税額等			② 固定資産税のうち土地家屋に係る部分の額			③ そ の 他		
	0			0			0		

備考	
	作成者氏名 印

様式 1 4 - 3 国民健康保険事業状況報告書（事業年報）B表（3）
（令和 3 年度）

都 道 府 県 名	宮城県
保 険 者 名	仙台市
都道府県・保険者番号	04 - 001

5. 保険料（税）（後期高齢者支援金分）賦課徴収状況（一般被保険者分）

均一・不均一賦課の別	(1) 均一賦課	(2) 不均一賦課[0]
	1	0

保険料の別	(1)	(2)	保険料（税） 賦課方式	(1)	(2)	(3)	(4)	保険料（税） 徴収回数	回
	料	税		4方式	3方式	2方式	その他		
	1	0		0	1	0	0		10
保険料（税） 算定額	保険料（税） 軽減額	災害等による 減免額	そ の 他 の 減 免 額	賦課限度額を 超える額	符 号 1増・2減	増 減 額	保険料（税） 調 定 額		
千円 6,435,421	千円 823,458	千円 189,248	千円 178,699	千円 741,646	0 1	千円 73,156	千円 4,429,214		
保 険 料 （ 税 ） 算 定 額 内 訳					料 （ 税 ） 率				
所 得 割	資 産 割	均 等 割	平 等 割	所 得 割	資 産 割	均 等 割	平 等 割		
千円 3,676,993	千円 0	千円 1,658,966	千円 1,099,462	%	%	円	円		
57.14 %	0.00 %	25.78 %	17.08 %	2.96	0.00	8.600	8.840		
課 税 対 象 額	課 税 対 象 額	保 険 料 （ 税 ） 軽減世帯数	災 害 等 に よ る 減 免 世 帯 数	そ の 他 の 減 免 世 帯 数	賦 課 限 度 額 を 超 える 世 帯 数	課 税 対 象 被 保 険 者 数	賦 課 限 度 額		
千円 124,870,738	千円 0	131,933	78,475	5,640	36,542	3,010	千円 190		
所 得 割 の 算 定 基 礎	① 課税総所得金額 (基礎控除)		② 課税総所得金額 (各種控除)		③ 市町村民税の 所 得 割 額		④ 市町村民税額等		⑤ そ の 他
	1		0		0		0		0
資 産 割 の 算 定 基 礎	① 固 定 資 産 税 額 等			② 固 定 資 産 税 の う ち 土 地 家 屋 に 係 る 部 分 の 額			③ そ の 他		
	0			0			0		

備 考	
	作成者氏名 印

様式 1 4 - 4 国民健康保険事業状況報告書（事業年報）B表（4）
（令和 3 年度）

都 道 府 県 名	宮城県
保 険 者 名	仙台市
都道府県・保険者番号	04 - 001

6. 保険料（税）（介護納付金分）賦課徴収状況（介護保険第2号被保険者分）

均一・不均一賦課の別	(1) 均一賦課	(2) 不均一賦課[0]
	1	0

保険料（税）の別	(1)	(2)	保険料（税）賦課方式	(1)	(2)	(3)	(4)	保険料（税）徴収回数	回
	料	税		4方式	3方式	2方式	その他		
	1	0		0	1	0	0		10
保険料（税）算定額	保険料（税）軽減額	災害等による減免額	その他の減免額	賦課限度額を超える額	符 号 1増・2減	増 減 額	保険料（税）調定額		
千円 2,002,629	千円 243,966	千円 87,297	千円 53,088	千円 218,671	0 1	千円 34,640	千円 1,364,967		
保 険 料 （ 税 ） 算 定 額 内 訳					料 （ 税 ） 率				
所得割	資産割	均等割	平等割	所得割	資産割	均等割	平等割		
千円 1,149,007	千円 0	千円 521,646	千円 331,976	%	%	円	円		
57.37%	0.00%	26.05%	16.58%	2.61	0.00	8.800	6.680		
課 税 対 象 額	課 税 対 象 額	課 税 対 象 額	課 税 対 象 額	課 税 対 象 額	課 税 対 象 額	課 税 対 象 額	課 税 対 象 額	賦 課 限 度 額	
所得割	資産割	世帯数	軽減世帯数	災害等による減免世帯数	その他の減免世帯数	賦課限度額を超える世帯数	課税対象被保険者数	賦課限度額	
千円 44,933,550	千円 0	51,874	28,861	3,203	16,193	1,212	59,278	千円 170	
所得割の 算定基礎	① 課税総所得金額（基礎控除）		② 課税総所得金額（各種控除）		③ 市町村民税の所得割額		④ 市町村民税額等		⑤ そ の 他
	1		0		0		0		0
資産割の 算定基礎	① 固定資産税額等			② 固定資産税のうち土地家屋に係る部分の額			③ そ の 他		
	0			0			0		

備考	
	作成者氏名 印

様式 1 5 国民健康保険事業状況報告書（事業年報）C表（1）

（令和 3 年度）

都道府県名	宮城県
保険者名	仙台市
都道府県・保険者番号	04 - 001

○ 保険給付状況

1. 医療給付の状況

(1) 全体

	件数	費用額	保険者負担分	一部負担金	他法負担分
	件	円	円	円	円
療養の給付等	3,415,231	73,647,834,407	54,211,023,607	16,466,920,250	2,969,890,550
食事療養・生活療養(再掲)	39,454	1,063,305,070	595,562,055	460,263,195	7,479,820
療養費等	245		2,754,830	-2,754,830	0
食事療養・生活療養	245				
療養費	2,298	86,406,954	69,046,896	17,370,192	-10,134
補装具	1,487	51,195,753	37,870,131	13,325,622	0
柔道整復師	65,716	423,675,450	307,815,308	113,609,219	2,250,923
アンマ・マッサージ	2,189	72,013,060	53,000,089	19,012,971	0
ハリ・キュウ	1,712	19,719,120	14,462,594	5,256,526	0
その他	4	383,701	383,701	0	0
小計	73,406	653,394,038	482,578,719	168,574,530	2,240,789
海外療養費(再掲)	2	238,534	166,973	71,561	0
移送費	0	0	0	0	0
計	3,488,882	74,301,228,445	54,696,357,156	16,632,739,950	2,972,131,339

(2) 前期高齢者分再掲

	件数	費用額	保険者負担分	一部負担金	他法負担分
	件	円	円	円	円
療養の給付等	2,109,269	45,493,450,621	34,450,422,709	10,718,404,879	324,623,033
食事療養・生活療養(再掲)	24,000	585,345,681	303,159,211	280,132,060	2,054,410
療養費等	131		1,730,570	-1,730,570	0
食事療養・生活療養	131				
療養費	34,827	297,536,159	225,106,046	72,430,113	0
海外療養費(再掲)	0	0	0	0	0
移送費	0	0	0	0	0
計	2,144,227	45,790,986,780	34,677,259,325	10,789,104,422	324,623,033

(3) 70歳以上一般分再掲

	件数	費用額	保険者負担分	一部負担金	他法負担分
	件	円	円	円	円
療養の給付等	1,265,571	27,396,549,493	21,821,370,625	5,439,967,343	135,211,525
食事療養・生活療養(再掲)	14,586	353,381,523	182,522,253	169,706,040	1,153,230
療養費等	105		1,602,870	-1,602,870	0
食事療養・生活療養	105				
療養費	18,988	166,949,745	133,698,596	33,251,149	0
海外療養費(再掲)	0	0	0	0	0
移送費	0	0	0	0	0
計	1,284,664	27,563,499,238	21,956,672,091	5,471,615,622	135,211,525

(4) 70歳以上現役並み所得者分再掲

	件数	費用額	保険者負担分	一部負担金	他法負担分
	件	円	円	円	円
療養の給付等	97,793	2,011,702,851	1,401,803,595	595,595,532	14,303,724
食事療養・生活療養(再掲)	967	17,451,681	5,751,831	11,614,290	85,560
療養費等	0		0	0	0
食事療養・生活療養	0				
療養費	1,941	14,876,856	10,413,541	4,463,315	0
海外療養費(再掲)	0	0	0	0	0
移送費	0	0	0	0	0
計	99,734	2,026,579,707	1,412,217,136	600,058,847	14,303,724

(5) 未就学児分再掲

	件数	費用額	保険者負担分	一部負担金	他法負担分
	件	円	円	円	円
療養の給付等	63,372	844,844,319	674,331,923	48,549,666	121,962,730
食事療養(再掲)	382	4,259,339	1,633,709	1,559,890	1,065,740
療養費等	1		2,750	-2,750	0
食事療養	1				
療養費	156	1,888,694	1,503,506	361,598	23,590
海外療養費(再掲)	0	0	0	0	0
移送費	0	0	0	0	0
計	63,529	846,733,013	675,838,179	48,908,514	121,986,320

備考					
	作成者氏名				印

様式 15 - 2 国民健康保険事業状況報告書（事業年報）C表（2）
（令和 3 年度）

都道府県名	宮城県
保険者名	仙台市
都道府県・保険者番号	04 - 001

2. 高額療養費の状況

		合 算 分		単 独 分			他法併用分	合 計	現物給付分 (再掲)	
		多数該当分	そ の 他	多数該当分	長期疾病分	入 院 分				そ の 他
総 数	件 数	8,235	64,039	13,855	14,177	20,464	18,893	9,799	149,462	72,040
	高額療養費(円)	190,117,645	498,862,877	1,425,501,562	1,153,511,130	3,040,804,010	658,893,196	1,092,166,094	8,059,856,514	7,259,227,695
(再掲) 前期高齢者分	件 数	4,946	62,526	5,949	7,279	14,130	17,409	4,842	117,081	
	高額療養費(円)	100,440,886	455,926,302	646,459,408	563,245,926	2,016,808,881	579,716,844	371,400,181	4,733,998,428	
(再掲) 70歳以上一般分	件 数	2,317	60,743	1,303	3,702	9,372	16,156	3,678	97,271	
	高額療養費(円)	24,804,232	401,550,764	104,686,234	260,961,695	1,094,311,892	501,355,159	177,817,000	2,565,486,976	
(再掲) 70歳以上現役並み所得者分	件 数	397	595	211	278	387	79	97	2,044	
	高額療養費(円)	14,467,776	14,873,630	36,025,187	25,040,606	80,993,413	6,140,957	11,402,394	188,943,963	
(再掲) 未就学児分	件 数	0	6	0	0	85	0	113	204	
	高額療養費(円)	0	203,584	0	0	9,527,187	0	28,460,297	38,191,068	
								長期高額特定疾病該当者数	636 人	

3. 高額介護合算療養費の状況

件数(件)	299
給付額(円)	7,601,370

4. その他の保険給付の状況

	出産育児給付	葬 祭 給 付	傷病手当金	出産手当金	その他任意給付	計
件数(件)	466	1,129	118	0	0	1,713
給付額(円)	195,720,000	56,450,000	5,985,759	0	0	258,155,759

備 考	
	作成者氏名 印

様式 15 - 3 国民健康保険事業状況報告書（事業年報）C表（3）

（令和 3 年度）

都 道 府 県 名	宮城県
保 険 者 名	仙台市
都道府県・保険者番号	04 - 001

5. 療養の給付等内訳

(1) 全体

	件数	日数	費用額
	件	日	円
診療			
入院	42,599	618,994	25,800,451,423
入院外	1,710,584	2,440,128	26,697,506,167
歯科	412,914	672,629	5,161,864,900
費小計	2,166,097	3,731,751	57,659,822,490
調剤	1,240,359	(1,438,090 枚)	14,212,154,457
食事療養・生活療養	(39,454)	(1,594,536 回)	1,063,305,070
訪問看護	8,775	65,022	712,552,390
合計	3,415,231	3,796,773	73,647,834,407

(2) 前期高齢者分再掲

	件数	日数	費用額
	件	日	円
診療			
入院	25,810	343,457	16,284,060,580
入院外	1,064,840	1,524,793	16,538,888,020
歯科	236,481	385,052	2,914,797,350
費小計	1,327,131	2,253,302	35,737,745,950
調剤	779,517	(892,170 枚)	8,906,104,650
食事療養・生活療養	(24,000)	(868,898 回)	585,345,681
訪問看護	2,621	22,701	264,254,340
合計	2,109,269	2,276,003	45,493,450,621

(3) 70歳以上一般分再掲

	件数	日数	費用額
	件	日	円
診療			
入院	15,689	207,502	9,843,829,680
入院外	640,967	927,875	9,911,079,840
歯科	136,751	223,084	1,690,925,740
費小計	793,407	1,358,461	21,445,835,260
調剤	470,506	(539,956 枚)	5,436,456,500
食事療養・生活療養	(14,586)	(524,389 回)	353,381,523
訪問看護	1,658	14,281	160,876,210
合計	1,265,571	1,372,742	27,396,549,493

(4) 70歳以上現役並み所得者分再掲

	件数	日数	費用額
	件	日	円
診療			
入院	1,039	10,586	645,527,470
入院外	49,531	70,161	782,485,060
歯科	11,589	18,404	137,526,700
費小計	62,159	99,151	1,565,539,230
調剤	35,573	(40,203 枚)	421,925,280
食事療養・生活療養	(967)	(25,661 回)	17,451,681
訪問看護	61	562	6,786,660
合計	97,793	99,713	2,011,702,851

(5) 未就学児分再掲

	件数	日数	費用額
	件	日	円
診療			
入院	504	3,694	273,621,250
入院外	31,295	43,168	364,299,020
歯科	6,672	8,221	57,376,610
費小計	38,471	55,083	695,296,880
調剤	24,730	(32,913 枚)	132,049,050
食事療養	(382)	(6,553 回)	4,259,339
訪問看護	171	1,096	13,239,050
合計	63,372	56,179	844,844,319

備考	
----	--

作成者氏名 印

様式 17 (市町村)

国民健康保険退職者医療事業状況報告書 (退職者医療事業年報) E表 (1) (市町村)

退職者医療にかかる一般状況・経理状況

(令和 3 年度)

都道府県名	宮城県
保険者名	仙台市
都道府県・保険者番号	04 - 001

○ 一般状況

		本年度末現在	(再掲)
			未就学児
世帯数	単独世帯	0	
	混合世帯	0	
退職被保険者等数	退職被保険者	0	
	被扶養者	0	0
	計	0	0

		年度平均	(再掲)
			未就学児
世帯数	単独世帯	0	
	混合世帯	0	
退職被保険者等数	退職被保険者	0	
	被扶養者	0	0
	計	0	0

○ 経理状況

1. 収入状況及び支出状況

収入		支出	
科目	収入額	科目	支出額
保険料(税) 医療給付費分	円 159,673	医療給付費	円 -123,508
保険給付費等交付金(普通交付金)	-123,508	療養費	0
その他の収入	81,178,246	小高額療養費計	-123,508
合計	81,214,411	高額療養費	0
		高額介護合算療養費	0
		移送費	0
		計	-123,508
		国民健康保険事業費納付金(医療給付費分)	22,704
		その他の支出	40
		前年度繰上充用金	0
		合計	-100,764

2. 保険料(税) 収納状況

	調定額	収納額	還付未済額(別掲)	不納欠損額	未収額	居所不明者分調定額
	円	円	円	円	円	円
現年分	0	0	0	0	0	0
滞納繰越分	285,144	267,817	0	5,623	11,704	0
計	285,144	267,817	0	5,623	11,704	0

3. 医療給付支払状況

	支払義務額	支払済額	徴収金等	戻入未済額	未払額
	円	円	円	円	円
療養給付費					
計	-673,508	-123,508	550,000	0	0
現年度分(再掲)	-673,508	-123,508	550,000	0	0
療養費					
計	0	0	0	0	0
現年度分(再掲)	0	0	0	0	0
高額療養費	0	0	0	0	0
高額介護合算療養費	0	0	0	0	0
移送費	0	0	0	0	0

4. 備考

取納率		
現年分	滞納繰越分	計
%	%	%
0.00	93.92	93.92

備考	
----	--

作成者氏名 印

様式 17-2 国民健康保険退職者医療事業状況報告書（退職者医療事業年報）E表（2）

（令和 3 年度）

都道府県名	宮城県
保険者名	仙台市
都道府県・保険者番号	04 - 001

4. 保険料（税）（医療給付費分）賦課徴収状況

均一・不均一賦課の別	(1) 均一賦課	(2) 不均一賦課[0]
	1	0

保険料（税） 算定額 千円	保険料（税） 軽減額 千円	災害等による 減免額 千円	その他の 減免額 千円	賦課限度額を 超える額 千円	符 号 1増・2減	増減額 千円	保険料（税） 調定額 千円
0	0	0	0	0	0 1	0	0
保険料（税）算定額内訳							
所得割 千円	資産割 千円	均等割 千円	平等割 千円				
0	0	0	0				
% 0.00	% 0.00	% 0.00	% 0.00				
課税対象額 所得割 千円	課税対象額 資産割 千円	課税対象 世帯数	保険料（税） 軽減世帯数	災害等による 減免世帯数	その他の 減免世帯数	賦課限度額を 超える世帯数	課税対象 被保険者数
0	0	0	0	0	0	0	0

備考							
	作成者氏名						印

様式 17-3 国民健康保険退職者医療事業状況報告書（退職者医療事業年報）E表（3）

（令和 3 年度）

都道府県名	宮城県
保険者名	仙台市
都道府県・保険者番号	04 - 001

5. 保険料（税）（後期高齢者支援金分）賦課徴収状況

均一・不均一賦課の別	(1) 均一賦課	(2) 不均一賦課[0]
	1	0

保険料（税） 算定額 千円	保険料（税） 軽減額 千円	災害等による 減免額 千円	その他の 減免額 千円	賦課限度額を 超える額 千円	符 号 1増・2減	増減額 千円	保険料（税） 調定額 千円																																																																																
0	0	0	0	0	0 1	0	0																																																																																
<table border="1" style="width:100%; border-collapse: collapse;"> <tr> <td colspan="8">保険料（税）算定額内訳</td> </tr> <tr> <td>所得割</td> <td>資産割</td> <td>均等割</td> <td>平等割</td> <td colspan="4"></td> </tr> <tr> <td>千円</td> <td>千円</td> <td>千円</td> <td>千円</td> <td colspan="4"></td> </tr> <tr> <td>0</td> <td>0</td> <td>0</td> <td>0</td> <td colspan="4"></td> </tr> <tr> <td>%</td> <td>%</td> <td>%</td> <td>%</td> <td colspan="4"></td> </tr> <tr> <td>0.00</td> <td>0.00</td> <td>0.00</td> <td>0.00</td> <td colspan="4"></td> </tr> <tr> <td colspan="2">課税対象額</td> <td>課税対象</td> <td>保険料（税）</td> <td>災害等による</td> <td>その他の</td> <td>賦課限度額を</td> <td>課税対象</td> </tr> <tr> <td>所得割</td> <td>資産割</td> <td>世帯数</td> <td>軽減世帯数</td> <td>減免世帯数</td> <td>減免世帯数</td> <td>超える世帯数</td> <td>被保険者数</td> </tr> <tr> <td>千円</td> <td>千円</td> <td></td> <td></td> <td></td> <td></td> <td></td> <td></td> </tr> <tr> <td>0</td> <td>0</td> <td>0</td> <td>0</td> <td>0</td> <td>0</td> <td>0</td> <td>0</td> </tr> </table>								保険料（税）算定額内訳								所得割	資産割	均等割	平等割					千円	千円	千円	千円					0	0	0	0					%	%	%	%					0.00	0.00	0.00	0.00					課税対象額		課税対象	保険料（税）	災害等による	その他の	賦課限度額を	課税対象	所得割	資産割	世帯数	軽減世帯数	減免世帯数	減免世帯数	超える世帯数	被保険者数	千円	千円							0	0	0	0	0	0	0	0
保険料（税）算定額内訳																																																																																							
所得割	資産割	均等割	平等割																																																																																				
千円	千円	千円	千円																																																																																				
0	0	0	0																																																																																				
%	%	%	%																																																																																				
0.00	0.00	0.00	0.00																																																																																				
課税対象額		課税対象	保険料（税）	災害等による	その他の	賦課限度額を	課税対象																																																																																
所得割	資産割	世帯数	軽減世帯数	減免世帯数	減免世帯数	超える世帯数	被保険者数																																																																																
千円	千円																																																																																						
0	0	0	0	0	0	0	0																																																																																

備考	
	作成者氏名 印

様式 1 8 国民健康保険退職者医療事業状況報告書（退職者医療事業年報） F 表（1）

退職者医療にかかる医療給付状況
（令和 3 年度）

都道府県名	宮城県
保険者名	仙台市
都道府県・保険者番号	04 - 001

○ 保険給付状況

1. 医療給付の状況

(1) 全体

	件数	費用額	保険者負担分	一部負担金	他法負担分
	件	円	円	円	円
療養の給付等	-11	-962,159	-673,508	-288,651	0
食事療養(再掲)	0	0	0	0	0
療養費等	0	0	0	0	0
食事療養	0	0	0	0	0
療養費	0	0	0	0	0
診療費	0	0	0	0	0
補装具	0	0	0	0	0
柔道整復師	0	0	0	0	0
アロマ・マッサージ	0	0	0	0	0
ハリ・キョウ	0	0	0	0	0
その他	0	0	0	0	0
小計	0	0	0	0	0
海外療養費(再掲)	0	0	0	0	0
移送費	0	0	0	0	0
計	-11	-962,159	-673,508	-288,651	0

(2) 未就学児分再掲

	件数	費用額	保険者負担分	一部負担金	他法負担分
	件	円	円	円	円
療養の給付等	0	0	0	0	0
食事療養(再掲)	0	0	0	0	0
療養費等	0	0	0	0	0
食事療養	0	0	0	0	0
療養費	0	0	0	0	0
海外療養費(再掲)	0	0	0	0	0
移送費	0	0	0	0	0
計	0	0	0	0	0

2. 高額療養費の状況

		合算分		単独分			他法併用分	合計	現物給付分 (再掲)
		多数該当分	その他	多数該当分	長期疾病分	入院分			
総数	件数	0	0	0	0	0	0	0	0
	高額療養費(円)	0	0	0	0	0	0	0	0
(再掲) 未就学児分	件数	0	0	0	0	0	0	0	0
	高額療養費(円)	0	0	0	0	0	0	0	0
長期高額特定疾病該当者数								0	人

3. 高額介護合算療養費の状況

件数(件)	0
給付額(円)	0

備考	
----	--

作成者氏名 印

様式 18-2 国民健康保険退職者医療事業状況報告書（退職者医療事業年報）F表（2）

退職者医療にかかる医療給付状況

（令和 3 年度）

都道府県名	宮城県
保険者名	仙台市
都道府県・保険者番号	04 - 001

4. 療養の給付等内訳

(1) 全体

	退 職 被 保 険 者 分			被 扶 養 者 分		
	件 数	日 数	費 用 額	件 数	日 数	費 用 額
診	件	日	円	件	日	円
療	0	0	-19,630	0	0	-11,250
費	-11	-11	-796,359	0	0	-270
費	0	0	-112,650	0	0	-22,000
小	-11	-11	-928,639	0	0	-33,520
計						
調	0	(0枚)	0	0	(0枚)	0
劑						
食	(0)	(0回)	0	(0)	(0回)	0
事						
療						
養						
訪	0	0	0	0	0	0
問						
看						
護						
合	-11	-11	-928,639	0	0	-33,520
計						

(2) 未就学児分再掲

	被 扶 養 者 分		
	件 数	日 数	費 用 額
診	件	日	円
療	0	0	0
費	0	0	0
費	0	0	0
小	0	0	0
計			
調	0	(0枚)	0
劑			
食	(0)	(0回)	0
事			
療			
養			
訪	0	0	0
問			
看			
護			
合	0	0	0
計			

備 考	
	作成者氏名 印

令和4年版
仙台市の国民健康保険
(令和3年度実績)
令和4年12月

発行：仙台市健康福祉局保険高齢部保険年金課

〒980-8671

仙台市青葉区国分町三丁目7番1号

電話：022-214-8172 Fax：022-214-8195

Eメール：fuk005160@city.sendai.jp

ホームページ：[https://www.city.sendai.jp/hokennenkin-kanri/
sendaisinokokuho.html](https://www.city.sendai.jp/hokennenkin-kanri/sendaisinokokuho.html)