

令和3年版

# 仙台市の国民健康保険

(令和2年度実績)



仙 台 市

## 仙 台 市 の 概 要

人 口 1,097,294 人

世帯数 528,672 世帯

市域面積 786.35 km<sup>2</sup>

医療施設数

- ・病 院 56 所
- ・一般診療所 957 所
- ・歯科医療所 605 所

医療従事者数

- ・医 師 3,814 人
- ・歯 科 医 師 1,215 人
- ・薬 剤 師 3,416 人
- ・看 護 師 11,497 人
- ・準看護師 1,806 人

※ 人口・世帯数は、令和3年5月1日現在  
(まちづくり政策局政策企画部政策企画課推計)

※ 医療施設数は、令和3年4月1日現在  
医療従事者数は、平成30年末現在  
(まちづくり政策局政策企画部政策企画課)

# 目 次

## [ 沿革 ]

1 国民健康保険事業の沿革 .....	3
---------------------	---

## [ 組織 ]

1 事務機構 .....	25
2 事務分掌 .....	26
(1) 本庁 .....	26
(2) 行政区 .....	27
3 職員配置状況 .....	28

## [ 国民健康保険運営協議会 ]

1 国民健康保険運営協議会 .....	31
(1) 令和2年度開催状況 .....	31
(2) 委員の構成 .....	31
(3) 委員名簿 .....	32

## [ 被保険者 ]

1 世帯・被保険者の加入状況 .....	34
(1) 行政区別 .....	34
(2) 月別 .....	36
① 世帯 .....	36
② 被保険者 .....	36
③ 一般被保険者 .....	37
④ 退職被保険者本人 .....	37
⑤ 退職被扶養者 .....	38
⑥ 退職被保険者合計 .....	38
(3) 年度別・構成別 .....	40

### 図表

世帯数の推移, 被保険者数の推移, 加入率の推移, 一世帯当たり被保険者数の推移

2 被保険者の年齢構成 .....	42
(1) 年齢階層別人口及び被保険者数 .....	42
(2) 年齢構成の推移 .....	44

### 図表

年齢階級別人口及び被保険者構成, 年齢構成の推移

3 外国人の加入状況 .....	45
(1) 行政区別 .....	45
(2) 年度別 .....	45

4 異動状況 .....	46
(1) 行政区別 .....	46
(2) 月別 .....	46
(3) 年度別 .....	46

[ 保険給付 ]

1 療養の給付等の状況 .....	50
年度別 .....	50
図表	
療養の給付等内訳別構成比, 療養の給付等の伸び率の推移, 費用額による対前年度比, 受診率の推移, 一件当たり費用額の推移 (療養の給付等), 一人当たり費用額の推移 (療養の給付等), 一件当たり費用額の推移 (診療別)	
2 療養費等の状況 .....	54
(1) 年度別 .....	54
(2) 事由別 .....	54
3 高額療養費の状況 .....	56
年度別 .....	56
4 決算医療諸率 .....	58
5 東日本大震災に係る一部負担金等免除の状況 .....	60
(1) 一部負担金等免除 .....	60
(2) 一部負担金等還付 .....	60
6 その他の保険給付の状況 .....	61
(1) 出産育児一時金等の年度別支給状況 .....	61
(2) 限度額適用認定証・標準負担額減額認定証発行状況 .....	61
(3) 特定疾病療養受療証発行状況 .....	61
7 レセプト点検の実施状況 .....	62
過誤調整分・年度別 .....	62
8 再審査申立て状況 .....	62
年度別 .....	62
9 不正不当利得返還請求・第三者求償の状況 .....	64
(1) 不正不当利得に係る徴収金・返還金の状況 (行政区別) .....	64
(2) 不正不当利得に係る徴収金・返還金の状況 (年度別) .....	64
(3) 第三者行為求償による第三者納付金の状況 (行政区別) .....	64
(4) 第三者行為求償による第三者納付金の状況 (年度別) .....	64

[ 保健事業 ]

1 保健事業の実施状況 .....	66
(1) 特定健診・特定保健指導事業 .....	66
① 特定健診受診者数 .....	66
② 健診有所見数 .....	67
③ 特定保健指導実施状況 .....	67
④ メタボリックシンドローム判定 .....	67
⑤ 法定報告による実施率の経年変化 .....	68
(2) 市民基礎健康診査及びがん検診に係る助成 .....	68
(3) 医療費通知 .....	68
(4) 保健事業費の状況 .....	68

[ 保険料 ]

1 保険料諸率の推移 .....	70
(1) 医療分 .....	70
(2) 支援分 .....	70
(3) 介護分 .....	70
2 保険料軽減の状況 .....	72
(1) 行政区別 .....	72
(2) 年度別 .....	72
3 保険料減免の状況 .....	74
(1) 全市の状況 .....	74
(2) 年度別の状況 .....	74
(3) 東日本大震災に係る保険料減免の状況 .....	75
(4) 令和元年東日本台風に係る保険料減免の状況 .....	75
(5) 新型コロナウイルス感染症の影響による保険料減免の状況 .....	75
4 保険料段階別被保険者数別世帯数の状況 .....	76
5 保険料収納状況 .....	78
(1) 全 市 .....	78
(2) 行政区別 .....	79
(3) 年度別推移 .....	80
(4) 納付方法別収納状況 .....	81
(5) 滞納処分（差押）状況 .....	81

[ 財政状況 ]

1 令和2年度決算状況 .....	85
2 歳入決算状況の推移 .....	86
3 歳出決算状況の推移 .....	87
4 令和3年度当初予算 .....	88

[ 事業年報 ]

1	国民健康保険事業状況報告書（事業年報） A表 .....	91
2	国民健康保険事業状況報告書（事業年報） B表（1） .....	92
	国民健康保険事業状況報告書（事業年報） B表（2） .....	94
	国民健康保険事業状況報告書（事業年報） B表（3） .....	95
	国民健康保険事業状況報告書（事業年報） B表（4） .....	96
3	国民健康保険事業状況報告書（事業年報） C表（1） .....	97
	国民健康保険事業状況報告書（事業年報） C表（2） .....	98
	国民健康保険事業状況報告書（事業年報） C表（3） .....	99
4	国民健康保険退職者医療事業状況報告書（退職者医療事業年報） E表（1） .....	100
	退職者医療にかかる一般状況・経理状況	
	国民健康保険退職者医療事業状況報告書（退職者医療事業年報） E表（2） .....	101
	国民健康保険退職者医療事業状況報告書（退職者医療事業年報） E表（3） .....	102
5	国民健康保険退職者医療事業状況報告書（退職者医療事業年報） F表（1） .....	103
	退職者医療にかかる医療給付状況	
	国民健康保険退職者医療事業状況報告書（退職者医療事業年報） F表（2） .....	104
	退職者医療にかかる医療給付状況	

# 沿 革





# 1 国民健康保険事業の沿革

年月	事業内容	国の施策
昭和 13. 7		国民健康保険法施行
29. 6	民生部社会課内に調査係を設置	
30. 1	国保調査委員会設置 (委員 16名)	
2	第1次医療調査実施	
5	第1次全市世帯調査実施	
9	第2次医療調査実施	
31. 12	第2次全市世帯調査実施	
32. 4	調査委員会が国保実施を市長に答申 調査委員会を準備委員会に切替え (委員 20名)	
6	第3次全市世帯調査実施	
7	市議会にて国保関係議案可決 民生部内に国民健康保険課設置 庶務係、資格係、賦課徴収係、 給付係、審査係 (職員 70名)	
11	国保事業開始 給付割合 5割 給付期間 3年 助産費 1,000 円 葬祭費 2,000 円 国保運営協議会 (委員 20名) 診療報酬審査委員会 (委員 21名)	
33. 12		国民健康保険法の全部改正
34. 1		新法施行 実施団体を市町村に義務付け
4	国保運営協議会委員 21名に増員	
36. 4		国民皆保険制度の確立 国庫負担金交付率 20/100 調整交付金交付率 5/100 給付割合 5割
7		医療費 12.5%引上げ
10		結核予防法、精神衛生法適用世帯主の法定 7割給付
12		医療費 2.3%引上げ
37. 4		助産費補助制度実施 1件当たり 2,000 円×1/3 国庫負担金交付率の改正 20/100 → 25/100
6	国民健康保険課の機構を改革 庶務係、賦課係、徴収係、給付係、 保健施設係に改組	
38. 4	保険料賦課期日を年2回 (4月・10月) に改正 助産費支給額の改正 1,000 円 → 2,000 円	保険料軽減制度実施 保険料軽減交付金の創設 調整交付金交付率の改正 5/100 → 10/100

年 月	事 業 内 容	国 の 施 策
38. 10		給付期間制限の撤廃 世帯主給付割合の改正 5割 → 7割
39. 4	葬祭費支給額の改正 2,000 円 → 3,000 円	
41. 1		国庫負担金交付率の改正 25/100 → 40/100 調整交付金交付率の改正 10/100 → 5/100
4 4	80 歳以上の高齢被保険者に対する 医療費の 10 割給付実施 助産費支給額の改正 2,000 円 → 3,000 円	
8 10	作並, 秋保温泉に 4 ヲ所の指定保養所設置 保険料賦課事務を電算処理化	
12 42.	国保事業財政調整基金条例制定 1 世帯員給付割合の改正 5割 → 7割	医療費, 医科 7.68%・歯科 12.65%引上げ
43. 1		世帯員給付割合の改正 5割 → 7割
4 44.	診療報酬審査委員会委員 24 名に増員 保険料賦課限度額の引き上げ 50,000 円 → 60,000 円	
5 44.	小原, 鎌先, 遠刈田, 青根温泉に 6 ヲ所の指定保養所 増設	
4 44.	助産費支給額の改正 3,000 円 → 5,000 円	
9 45.	助産費支給額の改正 5,000 円 → 10,000 円	助産費補助金の改正 2,000 円×1/3 → 10,000 円×1/3
2 45.		医療費, 医科 8.77%・歯科 9.73%引上げ
7 46.		医療費, 医科 0.97%引上げ
4 46.	外国人 (大韓民国, 朝鮮民主主義人民共和国, 中華人民共和国) の加入を認める	
11 47.	75 歳以上の高齢被保険者に対する医療費の 10 割給付 実施	医療費, 医科・歯科 13.7 %・薬局 6.54%引上げ
2 47.		
4 47.	診療報酬審査委員会委員 27 名に増員 保険料賦課期日を年 1 回 (4 月) に改正 葬祭費支給額の改正 3,000 円 → 5,000 円 保険料賦課限度額の引き上げ 60,000 円 → 80,000 円	
1 48.	1 歳未満の乳幼児被保険者に対する医療費の 10 割給付実施	
4 48.	全外国人の加入を認める	
1 49.	2 歳未満の乳幼児被保険者に対する医療費の 10 割給付実施	

年月	事業内容	国の施策
49. 2		医療費, 医科 19.1%・歯科 19.9%・薬局 8.5% 引上げ
4	助産費支給額の改正 10,000 円 → 20,000 円 保険料賦課限度額の引き上げ 80,000 円 → 100,000 円	助産費補助金の改正 10,000 円×1/3 → 20,000 円×1/3 臨時財政調整交付金の創設
5	国民健康保険課の機構を改革 庶務係, 資格係, 賦課係, 徴収係, 給付係に改組	
7	高額療養費支給制度実施 (任意) 自己負担限度額 30,000 円 (市単独事業により 68・69 歳以上の老人に対する一般会計からの助成実施)	
10		医療費, 医科 16.0%・歯科 16.2%・薬局 6.6% 引上げ
50. 1	3歳未満の乳幼児被保険者に対する医療費の 10 割給付実施	
4	保険料賦課限度額の引き上げ 100,000 円 → 120,000 円 診療報酬審査支払事務を宮城県国民健康保険団体連合会に委託 診療報酬審査委員会を廃止	助産費補助金の改正 20,000 円×1/3 → 40,000 円×1/3
7	助産費支給額の改正 20,000 円 → 30,000 円 葬祭費支給額の改正 5,000 円 → 10,000 円	
8	保険料収納事務を電算処理化	
10		高額療養費支給制度実施 (法定) 自己負担限度額 30,000 円
51. 1	3歳児入院被保険者に対する医療費の 10 割給付実施 助産費支給額の改正	
4	30,000 円 → 40,000 円 保険料賦課限度額の引き上げ 120,000 円 → 150,000 円	医療費, 医科 9.0%・薬局 4.9% 引上げ
8		医療費, 歯科 9.6%引上げ 高額療養費自己負担限度額の改正 30,000 円 → 39,000 円
52. 4	保険料賦課限度額の引き上げ 150,000 円 → 170,000 円 助産費支給額の改正	
10	40,000 円 → 60,000 円 葬祭費支給額の改正 10,000 円 → 20,000 円	助産費補助金の改正 40,000 円×1/3 → 60,000 円×1/3
53. 2		医療費, 医科 9.3%・歯科 12.5%・薬局 1.6%・ 平均 9.6%引上げ
4	保険料賦課限度額の引き上げ 170,000 円 → 190,000 円 保険料賦課限度額の引き上げ	
54. 4	190,000 円 → 220,000 円	

年 月	事 業 内 容	国 の 施 策
54. 12	助産費支給額の改正 60,000 円 → 80,000 円 葬祭費支給額の改正 20,000 円 → 30,000 円	助産費補助金の改正 60,000 円×1/3 → 80,000 円×1/3
55. 4	保険料賦課限度額の引き上げ 220,000 円 → 240,000 円	
9	宮城県国民健康保険団体連合会の保養施設事業に参加 仙台市指定保養所を廃止	
56. 4	保険料賦課限度額の引き上げ 240,000 円 → 260,000 円	
6		医療費, 医科 8.4%・歯科 5.9%・薬局 3.8% 引上げ, 薬価基準 18.6%引下げ
57. 3	助産費支給額の改正 80,000 円 → 100,000 円	助産費補助金の改正 80,000 円×1/3 → 100,000 円×1/3
4	保険料賦課限度額の引き上げ 260,000 円 → 270,000 円	
9		高額療養費自己負担限度額の改正 39,000 円 → 45,000 円 (老人医療対象者及び市民税非課税世帯は 39,000 円据置)
58. 1		薬価基準 4.9%引下げ 高額療養費自己負担限度額の改正 45,000 円 → 51,000 円 (非課税世帯は 39,000 円据置)
2		老人保健法施行 一部負担金の導入 入院 1 日 300 円(2ヵ月限度) 外来 1 ヶ月 400 円 医療費, 医科 0.29%・歯科 0.02%・平均 0.2% 引上げ
4	保険料賦課限度額の引き上げ 270,000 円 → 280,000 円	
10	給付事務を電算処理化	
59. 3		医療費, 医科 3.0%・歯科 1.1%・薬局 1.0%・ 平均 2.8%引上げ, 薬価基準 16.6%引下げ (医療費ベース 5.1%)
4	乳幼児医療費助成制度に所得制限導入し, 所得限度額 を 2,148,000 円に扶養親族 1 人につき 29 万円 (老 人扶養親族の場合 35 万円) を加えた額とする 宮城県国民健康保険団体連合会の高額医療費共同事 業に参加 保険料賦課限度額の引き上げ 280,000 円 → 300,000 円	

年 月	事 業 内 容	国 の 施 策
59. 10		退職者医療制度の創設 高額療養費支給制度の改正 市民税非課税世帯の自己負担限度額の引下げ 39,000 円 → 30,000 円 世帯合算の実施 同一世帯で 30,000 円〔市民税非課税世帯 21,000 円〕以上の自己負担額を合算 多数該当の実施 申請月の前 1 年間に 3 回以上支給した場合 4 回目以降 課税世帯 30,000 円 非課税世帯 21,000 円 長期疾病 10,000 円 一般被保険者に対する国庫負担金交付率の改正 総医療費×40/100 → 総医療費×平均給付率×40/100 一般被保険者に対する調整交付金交付率の改正 総医療費×5/100 → 総医療費×平均給付率×10/100
60. 3		医療費, 医科 3.5%・歯科 2.5%・薬局 0.2%・ 平均 3.3%引上げ, 薬価基準 6.0%引下げ (医療費ベース 2.1%)
	4 国民健康保険運営協議会に被用者保険等保険者代表が 2 名加わり 23 名に 葬祭費支給額の改正 30,000 円 → 40,000 円 保険料賦課限度額の引き上げ 300,000 円 → 325,000 円	
	10 国民健康保険料嘱託徴収員制度を採用	
61. 3	助産費支給額の改正 100,000 円 → 130,000 円	助産費補助金の改正 100,000 円×1/3 → 130,000 円×1/3
	4 保険料賦課限度額の引き上げ 325,000 円 → 350,000 円	医療費, 医科 2.5%・歯科 1.5%・薬局 0.3%・ 平均 2.3%引上げ, 薬価基準 5.1%引下げ (医療費ベース 1.6%)
	5	5 人未満法人事業所等の被用者保険適用拡大 (61 年度から 63 年度まで段階的に拡大) 高額療養費自己負担限度額の改正 市民税課税世帯 51,000 円 → 54,000 円
	11 オンラインシステム導入	
62. 1		老人保健法の一部改正 一部負担金の引上げ 入院 1 日 300 円 → 400 円 (限度なし) 外来 1 ヶ月 400 円 → 800 円 老人保健拠出金の加入者按分率を 80%に引上げ 62 ~ 平成元年度 90 % 平成 2 年度 ~ 100 % 保険料滞納者に対する給付制限措置の導入

年 月	事 業 内 容	国 の 施 策
62.	4 保険料の納期を年6回から12回に拡大(暫定賦課制度の導入) 保険料口座振替制度の導入 葬祭費支給額の改正 40,000円 → 50,000円 保険料賦課限度額の引き上げ 350,000円 → 370,000円 国民健康保険課の機構を改革	(被保険者資格証明書の発行)
	11 庶務係, 賦課係, 収納係, 給付係に改組 宮城町と合併 宮城総合支所福祉課国民健康保険係を新設	
63.	3 秋保町と合併 秋保総合支所福祉課国保年金係を新設 泉市と合併 泉総合支所民生部保険年金課国民健康保険係, 給付係を新設	
	4 保険料賦課限度額の引き上げ 370,000円 → 390,000円 資格, 給付事務について宮城県国民健康保険団体連合会の電算共同処理事業に参加	医療費, 医科 3.8%・薬局 1.7%・平均 3.4% 引上げ, 薬価基準 10.2%引下げ (医療費ベース 2.9%)
	6	国民健康保険法の一部改正 保険基盤安定制度の創設 高医療費市町村指定に伴う安定化計画の策定 高額医療費共同事業の拡充強化 (基準額 100万円 → 80万円) 老人保健医療費拠出金に対する国庫負担率の合理化 55.9% → 52.3% 医療費, 歯科 0.6%引上げ 医療費, 医科 0.8%・歯科 0.32%・薬局 1.5%・ 平均 0.11%引上げ, 薬価基準 2.4%引上げ (医療費ベース 0.72%)
平成元.	4 政令指定都市移行 区制施行に伴い, 民生局社会福祉部保険年金課と, 5区役所(青葉区, 宮城野区, 若林区, 太白区, 泉区)福祉部保険年金課及び2総合支所(宮城総合支所, 秋保総合支所)福祉課に改組 保険料賦課限度額の引き上げ 390,000円 → 400,000円	
	6	高額療養費自己負担限度額の改正 市民税課税世帯 54,000円 → 57,000円 市民税非課税世帯 30,000円 → 31,800円 [多数該当世帯] 市民税課税世帯 30,000円 → 33,000円 市民税非課税世帯 21,000円 → 22,200円

年 月	事 業 内 容	国 の 施 策
2. 4	保険料賦課限度額の引き上げ 400,000 円 → 410,000 円 レセプト点検嘱託職員制度の採用	医療費, 医科 4.0%・歯科 1.4%・薬局 1.9%・ 平均 3.7%引上げ, 薬価基準 9.2%引下げ (医療費ベース 2.7%)
6		国民健康保険法の一部改正 保険基盤安定制度の恒久化 財政調整機能の強化 老人保健医療費拠出金に対する国庫負担率の 合理化 52.3 % → 50.0 %
3. 2		国民健康保険法施行令の一部改正 保険料基準政令の制定
4	保険料賦課限度額の引き上げ 410,000 円 → 420,000 円	
5		高額療養費自己負担限度額の改正 市民税課税世帯 57,000 円 → 60,000 円 市民税非課税世帯 31,800 円 → 33,600 円 [多数該当世帯] 市民税課税世帯 33,000 円 → 34,800 円 市民税非課税世帯 22,200 円 → 23,400 円
4. 1		老人保健法の一部改正 一部負担金の引上げ 入院1日 400円 → 600円 外来1ヵ月 800円 → 900円 老人保健施設療養費等に対する公費負担割合の 引上げ 30.0 % → 50.0 %
4	助産費支給額の改正 130,000 円 → 240,000 円 保険料賦課限度額の引き上げ 420,000 円 → 430,000 円	助産費補助金の改正と一般財源化 130,000 円×1/3 → 240,000 円×2/3 人件費の一般財源化 国保財政安定化支援事業の創設 国保特別対策費補助金の新設 医療費, 医科 5.4%・歯科 2.7%・薬局 1.9%・ 平均 5.2%引上げ, 薬価基準 8.1%引下げ (医療費ベース 2.4%) 歯科材料(医療費ベース 0.1%)
9		老人保健法の一部改正 老人訪問看護制度の創設 老人訪問看護療養費等に対する公費負担割合 の引上げ 30.0 % → 50.0 %
10	乳幼児医療費助成の所得制限額を改正	医療保険審議会設置

年月	事業内容	国の施策
5. 4	3,204,000 円に扶養親族 1 人につき 35 万円 (老人扶養親族等の場合 45 万円) を加えた額とする 葬祭費支給額の改正 50,000 円 → 70,000 円 保険料賦課限度額の引き上げ 440,000 円 → 460,000 円 基本健康診査及び胃がん検診受診者助成制度実施	国民健康保険法の一部改正 国保財政安定化支援事業制度化 保険基盤安定制度の国庫負担分 (定率 (1/2)) を定額化 老人加入率 20% 超保険者への財政支援措置、物件費の一部一般財源化 老人保健法該当者の一部負担金の引き上げ 入院 1 日 600 円 → 700 円 外来 1 ヶ月 900 円 → 1,000 円 高額療養費自己負担限度額の改正 市民税課税世帯 60,000 円 → 63,000 円 市民税非課税世帯 33,600 円 → 35,400 円 〔多数該当世帯〕 市民税課税世帯 34,800 円 → 37,200 円 市民税非課税世帯 23,400 円 → 24,600 円
5		
6. 4	保険料賦課限度額の引き上げ 460,000 円 → 480,000 円	医療費、医科 5.2%・歯科 2.3%・調剤 2.1%・平均 4.8% 引上げ、薬価基準 6.6% 引下げ (医療費ベース 2.1%) ※ 4 月から 9 月まで 1.2%、10 月から 1.5% として実施
10	助産費を廃止し、出産育児一時金制度創設 300,000 円 乳幼児医療費助成対象者への入院時食事療養費の標準負担額の助成実施	付添看護・介護給付制度の改革、訪問看護事業の拡大 入院時食事療養費の導入 〔標準負担額〕 一般 1 日 600 円 市民税非課税世帯 入院 90 日以内 1 日 450 円 市民税非課税世帯 入院 90 日超 1 日 300 円 国民健康保険医等の保険医等への統合、療養取扱機関の保険医療機関等への統合 老人保健施設事業費拠出金の創設
7. 2	資格取得及び保険料賦課の 4 ヶ月遡及の実施	
4	保険料賦課限度額の引き上げ 480,000 円 → 500,000 円 肺がん・大腸がん検診助成制度実施	社会福祉施設入所者に対する住所地主義の特例制度の導入 老人保健法該当者の一部負担金の引き上げ 外来 1 ヶ月 1,000 円 → 1,010 円
7		精神・結核医療適用者に対する住所地主義の特例の拡大
8. 3	資格取得及び保険料賦課の法定遡及 (2 年遡及) の実施	



年月	事業内容	国の施策
8. 4		医療費, 医科 3.6%・歯科 2.2%・調剤 1.3%・平均 3.4%引上げ, 薬価基準 6.8%引下げ (医療費ベース 2.6%)
6		老人保健法該当者の一部負担金の引き上げ 入院1日 700円→710円 外来1ヵ月 1,010円→1,020円
10	乳幼児医療費助成の所得制限額を改正 3,274,000円に扶養親族1人につき35万円(老人扶養親族等の場合45万円)を加えた額とする	高額療養費自己負担限度額の改正 市民税課税世帯 63,000円→63,600円 入院時食事療養費に係る標準負担額の改正 一般 600円→760円 市民税非課税世帯 入院90日以内 450円→650円 入院90日超 300円→500円
9. 4	保険料賦課方式及び賦課割合の改正 資産割の廃止 応能割: 応益割 60:40 → 50:50 保険料軽減制度の拡大 6割,4割→7割,5割,2割 保険料賦課限度額の引き上げ 500,000円→520,000円	
8	子宮がん・乳がん検診助成制度実施 仙台市国民健康保険に係る短期被保険者証交付要領制定 [平成9年8月8日施行]	
9		外来薬剤にかかる一部負担金の導入(種類, 数に応じた定額負担) 老人保健法該当者的一部負担金の引き上げ 外来1ヵ月 1,000円→1日につき500円 入院1日 710円→1,000円
10	乳幼児医療費助成制度の一本化 国民健康保険条例から削除し, 「仙台市乳幼児及び重度心身障害者医療費の助成に関する規則」による助成に統一	
12		介護保険法成立
10. 4		医療費, 医科 1.5%・歯科 1.5%・調剤 0.7%・平均 1.5%引上げ, 薬価基準 9.7%引下げ (医療費ベース 2.7%)
6		国民健康保険法等の一部改正 退職者に係る老人医療費拠出金の負担の見直し 事務費負担金の一般財源化
7		高齢者の薬剤一部負担金を免除する臨時特例措置の延長(平成11年度予算措置)
11. 3	保険料の算定方法の改正 退職者に係る老人保健医療費拠出金の2分の1相当額を控除して賦課総額を算定	
6	保険料軽減制度における所得計算方法の規定整備	

年月	事業内容	国の施策
12.	3 保険料の賦課額の改正 賦課額を基礎賦課額及び介護納付金賦課額の合算とする規定、介護納付金賦課額の限度額を7万円とする規定及び過料の上限を10万円とする規定等整備)	介護保険法施行 医療費引上げ 平均 1.9%引上げ 医科 2.0%, 歯科 2.0%, 調剤 0.8%, 薬価基準 7.0%引下げ (医療費ベース 1.6%引上げ)
4		
6	保険料軽減制度における所得計算方法(株式譲渡特例)の規定整備	
12	国民健康保険料減免取扱要綱の改正 適用除外の規定整備 [平成13年1月1日施行]	
13.	1	国民健康保険法改正 高額療養費制度、海外療養費制度、資料提供、 住所地特例拡大 老人保健法改正 薬剤一部負担金の廃止、一部負担金定率負担制度の導入 臨時老人薬剤費特別給付金の支給に関する法律の廃止 [平成13年1月1日施行]
	2	厚生労働省設置 社会保障審議会設置(医療保険審議会廃止)
	3	国民健康保険法施行規則改正 被保険者証の規定整備
	3	基礎賦課限度額改正(52万円→53万円、平成13年度分から適用)等の規定整備 保険料軽減制度における所得計算方法(商品先物取引に係る特例)の規定整備 規則改正(改題、被保険者証・短期被保険者証等の規定整備) 仙台市国民健康保険に係る短期被保険者証交付要領改正 [平成13年4月1日施行] 仙台市国民健康保険に係る被保険者証返還等の事務取扱要領制定 [平成13年4月1日施行]
	4	出産育児一時金の貸付制度開始
	8	基本健康診査助成要領改正 [平成13年8月1日施行] 健康優良家庭表彰要領改正 [平成13年4月1日適用]
14.	1	
	4	資格証明書の交付開始 医療費引下げ 診療報酬-1.3%, 薬価・医療材料-1.4% (医療費ベース 2.7%引下げ) 国民健康保険法改正 一部負担割合変更 乳幼児2割, 70歳以上1割 (70歳以上の一定以上所得者は2割)

年 月	事 業 内 容	国 の 施 策
		高額療養費自己負担限度額変更 上位所得世帯 139,800 円 一般課税世帯 72,300 円 市県民税非課税世帯 35,400 円 [平成14年10月1日施行] 70歳未満の退職被保険者等の一部負担割合を3割に変更、外来薬剤一部負担の廃止 [平成15年4月1日施行] 老人保健法改正 受給対象年齢を段階的に75歳に引き上げ、一部負担割合を1割に変更(一定以上所得者は2割) 老人医療費拠出金の算定方法見直し [平成14年10月1日施行]
14. 10	高齢受給者証の交付開始	
15. 4	保険料賦課方式改正 市民税所得割方式 → 市県民税方式 賦課方式改正に伴う保険料減免の実施要綱制定 [平成15年4月1日施行] 介護納付金賦課限度額の引き上げ 70,000 円 → 80,000 円	
16. 3	国民健康保険条例の改正(保険料の軽減に関する規定整備) 地方税法の改正により先物取引に係る雑所得等の取扱変更に伴う整備	医療費引下げ 診療報酬0%, 薬価・医療材料-1.0% (医療費ベース 1.0%引下げ)
4	政令指定都市国保・年金主管部課長会議本市開催	
6	高額医療費の受領委任払い取扱医療機関の拡大 (東北大学医学部附属病院・仙台医療センター) 昭和63年3月の泉市との合併時に当時の泉市が行っていた受領委任払いの医療機関を引継実施	
9	保険証郵送方法の変更(普通郵便→配達記録郵便)	
10	国民健康保険法等の施行に関する規則の改正 国民健康保険一部負担金の減額・免除・徴収猶予の実施に係る規則整備 一部負担金減額等に関する事務取扱要領の制定 [平成16年10月1日施行]	
17. 8		配偶者特別控除見直しに伴う70歳以上の一部負担割合のための所得区分判定基準の変更 ・課税所得の上限 124万円→145万円 ・基準収入額 高齢者1人世帯 450万円→484万円 高齢者2人以上世帯 637万円→621万円
9	仙台市国民健康保険に係る短期被保険者証交付要領改正 [平成17年9月1日施行]	
10		都道府県調整交付金の導入

年 月	事 業 内 容	国 の 施 策
18. 3	国民健康保険料納付組合補助金交付要綱制定 〔平成18年4月1日施行〕	
4		障害者自立支援法の施行に伴う住所地特例拡大 医療費引下げ 診療報酬-1.36%, 薬価・医療材料-1.8% (医療費ベース 3.16%引下げ) 入院時食事療養費の日額から 1.食あたり単位へ の変更
6	高齢者の税制改正に伴う保険料の激変緩和措置(2 年間)に伴う条例改正	
8	国民健康保険料嘱託徴収員制度改正 国民健康保険料嘱託徴収員→国民健康保険料納付 指導員	高齢者の税制改正に伴う70歳以上の一部負担金 割合判定のための所得区分判定基準の変更及び 高額療養費自己負担限度額の経過措置(2年間) の適用 ・基準収入額 高齢者1人世帯 484万円→383万円 高齢者2人以上世帯 621万円→520万円
10	出産育児一時金支給額改正 300,000円 → 350,000円 葬祭費支給額改正 70,000円 → 50,000円	国民健康保険法改正 保険財政共同安定化事業の創設 一部負担金割合変更 (70歳以上の一定所得者 2割→3割) 高額療養費自己負担限度額変更(70歳未満) 上位所得世帯 139,800円→150,000円 一般課税世帯 72,300円→80,100円 高額療養費自己負担限度額変更(70歳以上) 一定以上世帯 外来 40,200円→44,400円 入院 72,300円→80,100円 一般課税世帯 入院 40,200円→44,400円 人工透析を要する上位所得者の自己負担限度 額の変更 10,000円→20,000円 療養病床に入院する場合の食費・居住費負担の 変更 食材料費相当の負担→食費・居住費の負担 〔平成18年10月1日施行〕
19. 2	国保・医療助成システムの導入	
3	基礎賦課限度額改正(53万円→56万円), 介護納付金賦課限度額改正(8万円→9万円)等 の規定整備 〔平成19年4月1日施行〕	

年 月	事 業 内 容	国 の 施 策
19. 4	出産育児一時金受領委任払実施	国民健康保険法改正 70歳未満の者の入院に係る高額療養費の現物給付化（限度額適用認定証の交付）
10	国民健康保険被保険者証カード化実施	
20. 3	保険料賦課方式の改正 後期高齢者支援金の創設 賦課限度額 12万円 基礎賦課限度額改正（56万円→47万円） 世帯別平等割の保険料率の算出に特定世帯を追加 保険料減額の算定に特定同一世帯所属者を追加 仮算定の廃止 保険料の納期を年12回から10回へ 〔平成20年4月1日施行〕 「特定健康診査等実施計画（平成20年度～平成24年度）」 策定	
4	特定健康診査・特定保健指導開始	老人保健法を高齢者の医療の確保に関する法律に全面改正 後期高齢者医療制度の創設 前期高齢者（65～74歳）の医療費財政調整制度の創設 「退職者医療制度廃止に伴う経過措置対応（平成26年度までの間における65歳未満の退職被保険者等が65歳になるまでは経過的に存続）」 国民健康保険法改正 一部負担金割合変更 乳幼児2割拡大（3歳未満→義務教育就学前） 70～74歳の一般1割→2割 ※平成20年度から平成22年度まで1割凍結 特定健診・特定保健指導の保険者への義務化 診察報酬+0.38% 薬価等-1.2% （医療費ベース-0.82%引下げ） 政府管掌健康保険の公法人化
10	国民健康保険料特別徴収（年金天引き）開始	
21. 1	国民健康保険条例の一部改正 地方税法等の改正に伴う条例の規定の整備 〔平成22年1月1日施行〕 出産育児一時金支給額改正 350,000円→380,000円	70歳以上の一定以上所得者判定基準の見直し 75歳到達月の高額療養費限度額の見直し （後期高齢者医療制度創設に伴う特例） 産科医療補償制度創設
4	介護納付金賦課限度額改正 90,000円→100,000円	中学生以下の者への資格証明書の交付見直し （H21.1市独自に前倒し実施）

年 月	事 業 内 容	国 の 施 策
21. 5		特定疾患・小児慢性特定疾患治療に係る高額療養費限度額の見直し
10	出産育児一時金支給額改正 380,000円→420,000円 (平成21年10月1日から平成23年3月31日までの間に出産した場合) 児童福祉法の改正に伴う規定の整備	出産育児一時金にかかる直接支払制度の創設 高額医療・高額介護合算制度創設に伴う受付開始
22. 1		社会保険庁を廃止し、日本年金機構(ニッポン年金キョリ)を設立
4	基礎賦課限度額改正 470,000円→500,000円 後期高齢者支援金賦課限度額改正 120,000円→130,000円	医療費引上げ(医療費ベース+0.19%) 診療報酬改定率 平均+1.55% 医科+1.74%(入院+3.03% 外来+0.31%) 歯科+2.09% 調剤+0.52% 薬価・医療材料 平均-1.36%
7		倒産などで職を失った失業者(非自発的失業者)に対する国民健康保険料(税)の軽減措置の創設
		資格証明書世帯に属する高校生世代に6カ月有効の短期被保険者証の交付見直し
	被保険者証の意思表示シールを各区等窓口準備	臓器移植法・国民健康保険法施行令の改正 被保険者証の様式変更により裏面に臓器提供の意思表示欄を創設
8		新たな高齢者医療制度に係る公聴会(厚生労働省主催 8月4日 太白区文化センター)
23. 4	基礎賦課限度額改正 500,000円→510,000円 後期高齢者支援金賦課限度額改正 130,000円→140,000円 介護納付金賦課限度額改正 100,000円→120,000円  出産育児一時金支給額の恒久化 420,000円 (産科医療補償制度加入の医療機関等) 国保相談員(窓口嘱託職員)の導入	東日本大震災関係 平成23年3月11日～平成24年2月診療分の一部負担金等について徴収猶予及び免除措置の全額国負担による実施  平成23年3月納期及び平成23年度保険料の減免措置の全額国負担による実施
24. 2		平成24年3月～9月診療分の一部負担金等の免除措置の全額国負担による実施 ※ただし、福島第一原子力発電所事故に警戒区域等については、平成25年2月28日まで免除措置の継続

年 月	事 業 内 容	国 の 施 策
24.	2	平成 24 年 4 月分から 9 月分までに相当する保険料の減免措置の全額国負担による実施 ※福島第一原子力発電所事故に警戒区域等については、平成 24 年度相当分の保険料
	4	特定保健指導（積極的支援）委託事業をプロポーザル方式により選定 （財）結核予防協会宮城支部、（社）宮城県医師会健康センター、（財）宮城県予防医学協会、（株）ベネフィットワン・ヘルスケア 健康福祉局保険年金課に徴収対策室を新設
		医療費改定（平均 1.38%） 医科 1.55% 歯科 1.70% 調剤 0.46% 薬価基準の引下げ -6.0% （医療費ベース-1.26%）
		外来診療における高額療養費の現物給付化
		国庫負担割合の変更 療養給付費等負担金等 34% → 32% 都道府県調整交付金割合の変更 7% → 9%
		国保財政基盤強化策（保険者支援制度、都道府県単位の共同事業（高額療養費共同事業、保険財政共同安定化事業））を平成 26 年度まで延長（平成 27 年度から恒久化）
	5	仙台市国民健康保険短期被保険者証交付要綱の制定 （平成 24 年 6 月 1 日施行）
	7	改正住基法等の施行（7 月 9 日） 外国籍の国保加入条件の変更 （在留期間 1 年以上 → 3 か月超）
	9	東日本大震災関係 平成 24 年 10 月～平成 25 年 3 月診療分の一部負担金等の免除措置の実施 ※8 割のみ国負担
		仙台市国民健康保険被保険者資格証明書の交付並びに保険給付の支払の差止めに関する取扱要綱の制定 （平成 24 年 10 月 1 日施行）
	11	催告センターの設置
25.	2	仙台市国民健康保険料等滞納処分執行停止に関する事務取扱要領の制定 （平成 25 年 3 月 1 日施行）
	3	国民健康保険条例の一部改正 地方税法等の改正に伴う条例の規定の整備 （平成 25 年 4 月 1 日施行）

年 月	事 業 内 容	国 の 施 策
25.	3 東日本大震災関係 平成24年10月～平成25年3月診療分の一部負担金等の免除措置の終了	<p>特定世帯等に係る国民健康保険料の軽減特例措置の延長</p> <p>保険料軽減判定所得に係る特例 (算定の特例を恒久化)</p> <p>世帯別平等割額に係る配慮 (5年間1/2の軽減、その後3年間1/4の軽減)</p> <p>行政手続における特定の個人を識別するための番号の利用等に関する法律の成立</p> <p>社会保障制度改革推進法第4条の規定に基づく「法制上の措置」の骨子について(閣議決定)</p> <p>社会保障改革プログラム法案が臨時国会に提出</p> <p>社会保障改革プログラム法が臨時国会で可決</p>
4		
5		
6	「第2期 特定健康診査等実施計画(平成25年度～平成29年度)」策定	
8		
10		
11	コンビニ収納の開始	
	仙台市国民健康保険料分割納付に関する事務取扱要領の制定 (平成25年12月1日施行)	
12	国民健康保険条例の一部改正 保険料賦課方式の改正 市県民税方式 → 所得比例方式(旧ただし書き方式) (平成26年4月1日施行)	
26.	2 ペイジー口座振替受付サービスの開始	
	後発医薬品(ジェネリック医薬品)利用差額通知書発送開始	
3	仙台市国民健康保険料滞納整理要綱の制定 (平成26年4月1日施行)	
	仙台市国民健康保険料滞納整理業務における適正な算定事務取扱書の作成	
	仙台市国民健康保険料滞納整理業務における資格適正化事務取扱書の作成	



年月	事業内容	国の施策															
26.	3 仙台市国民健康保険料等過誤納金の還付及び充當に係る事務取扱基準の作成 (平成26年4月1日施行)																
	4 保険料賦課方式の改正 市県民税方式 → 所得比例方式 賦課方式改正に伴う激変緩和措置(3年間)  後期高齢者支援金賦課限度額改正 140,000円→160,000円 介護納付金賦課限度額改正 120,000円→140,000円  東日本大震災関係 平成26年4月～平成27年3月診療分の一部負担金等の免除措置の再開 (対象:非課税世帯で大規模半壊以上8月に再判定し更新)	<p>保険料軽減措置の拡充</p> <p>2割軽減の拡大→軽減対象となる所得基準額の引き上げ。</p> <p>5割軽減の拡大→二人世帯以上の対象を単身世帯についても対象とするとともに、軽減対象となる所得基準額の引き上げ。</p> <p>70歳以上被保険者の一部負担金の見直し 4月以降新たに70歳に到達する被保険者から段階的に一部負担金割合が2割。</p> <p>消費税率(5% → 8%)</p> <p>医療費改定</p> <table border="1"> <thead> <tr> <th></th> <th>改定分</th> <th>消費税率</th> </tr> </thead> <tbody> <tr> <td>改定率</td> <td>0.73%</td> <td>(+0.63%)</td> </tr> <tr> <td>医科</td> <td>0.82%</td> <td>(+0.71%)</td> </tr> <tr> <td>歯科</td> <td>0.99%</td> <td>(+0.87%)</td> </tr> <tr> <td>調剤</td> <td>0.22%</td> <td>(+0.18%)</td> </tr> </tbody> </table> <p>薬価改定等</p> <p>改定率 ▲0.63% (+0.73%)</p> <p>薬価改定 ▲0.58% (+0.64%)</p> <p>材料価格改定 ▲0.05% (+0.09%)</p>		改定分	消費税率	改定率	0.73%	(+0.63%)	医科	0.82%	(+0.71%)	歯科	0.99%	(+0.87%)	調剤	0.22%	(+0.18%)
	改定分	消費税率															
改定率	0.73%	(+0.63%)															
医科	0.82%	(+0.71%)															
歯科	0.99%	(+0.87%)															
調剤	0.22%	(+0.18%)															
	9 低所得世帯の保険料(均等割・平等割)独自減免の実施(平成26～27年度)																
27.	1 「仙台市国民健康保険料収納率向上に向けた積極行動戦略9181」策定	<p>70歳未満の高額療養費の所得区分変更及び自己負担限度額の変更</p> <p>旧ただし書所得(〔 〕は多数回該当)</p> <p>901万円超 252,600円+(医療費-842,000円)×1%〔140,100円〕</p> <p>600万円超～901万円以下 167,400円+(医療費-558,000円)×1%〔93,000円〕</p> <p>210万円超～600万円以下 80,100円+(医療費-267,000円)×1%〔44,400円〕</p> <p>210万円以下 57,600円〔44,400円〕</p> <p>市町村民税非課税 35,400円〔24,600円〕</p>															
	3 「仙台市国民健康保険料収納率向上に向けた積極行動戦略9181」策定																

年 月	事 業 内 容	国 の 施 策	
27.	4	基礎賦課限度額改正 510,000 円→520,000 円 後期高齢者支援金賦課限度額改正 160,000 円→170,000 円 介護納付金賦課限度額改正 140,000 円→160,000 円  東日本大震災関係 平成 27 年 4 月～平成 28 年 3 月診療分の一部負担金等の免除措置の継続 (対象：非課税世帯で大規模半壊以上 8 月に再判定し更新)	保険料軽減措置の拡充 2割軽減の拡大→軽減対象となる所得基準額の引き上げ。 5割軽減の拡大→軽減対象となる所得基準額の引き上げ。  保険基盤安定制度における補助率の引き上げ及び算定基準の変更 7割軽減 12%→15% 5割軽減 6%→14% 2割軽減 0%→13% 算定基準 平均保険料収納額 →平均保険料算定額  保険財政共同安定化事業の対象医療費をレセプト1件 30 万円超から、1 円以上に拡大
	5	持続可能な医療保険制度を構築するための国民健康保険法等の一部を改正する法律の成立	
	9	平成 27 年台風第 18 号等による大雨により被害を受けた場合の国民健康保険料の減免及び一部負担金の減額又は免除の取扱いに関する基準の整備	
28.	1	マイナンバー制度開始	
	3	東日本大震災関係 一部負担金等の免除措置の終了	
	4	基礎賦課限度額改正 520,000 円→540,000 円 後期高齢者支援金賦課限度額改正 170,000 円→190,000 円  「仙台市国民健康保険保健事業計画（データヘルス計画）平成 28～29 年度」策定	保険料軽減措置の拡充 2割軽減の拡大→軽減対象となる所得基準額の引き上げ。 5割軽減の拡大→軽減対象となる所得基準額の引き上げ。  入院時食事療養費に係る標準負担額の引き上げ 一般 260 円/食→360 円/食（一般以外は据え置き）  医療費改定（平均 0.49%） 医科 0.56% 歯科 0.61% 調剤 0.17% 薬価基準の引下げ -5.57% (医療費ベース-1.22%)
	6	低所得世帯の保険料（均等割・平等割）独自減免の継続（平成 28～29 年度）	

年 月	事 業 内 容	国 の 施 策
29.	3 「仙台市国民健康保険料収納率向上に向けた積極行動戦略9385」策定	
	4 基礎課限度額改正 540,000円→580,000円  仙台市国民健康保険の高齢者世帯の高額療養費支給申請緩和事務取扱要綱の制定 (平成29年5月1日実施)	保険料軽減措置の拡充 2割軽減の拡大→軽減対象となる所得基準額の引き上げ。 5割軽減の拡大→軽減対象となる所得基準額の引き上げ。
	7	マイナンバー試行運用開始
	8 高齢受給者証カード化実施	70歳から74歳までの高額療養費の自己負担限度額の変更〔 〕は多数回該当 一定以上所得者(外来) 57,600円 一定以上所得者(外来+入院) 80,100円+(医療費-267,000円)×1%〔44,400円〕 一般(外来) 14,000円(年間144,000円上限) 一般(外来+入院) 57,600円〔44,400円〕
	10 仙台市国民健康保険料申告書に係る事務取扱要領の制定 (平成29年11月1日実施)	
30.	1 仙台市秋保地区保険料納付アドバイザー身分取扱要綱の制定 (平成30年1月17日施行) 仙台市保険料統括納付アドバイザー身分取扱要綱の制定 (平成30年4月1日実施)	
	3 「第2期保健事業実施計画(データヘルス計画)・第3期特定健康診査等実施計画(平成30年度~35年度)」策定	
	4 低所得世帯の保険料(均等割・平等割)独自減免の恒久実施 子育て世帯の保険料(均等割)独自減免実施	都道府県化開始
	8 柔道整復施術療養費の患者・施術所調査(宮城県委託方式による共同実施)開始	
	12 仙台市国民健康保険被保険者証交付事務取扱要領の制定 (平成31年1月1日実施)	

年月	事業内容	国の施策
31.	3 「仙台市国民健康保険料収納率向上に向けた積極行動戦略9590」策定  国民健康保険料、後期高齢者医療保険料及び介護保険料に係る延滞金取扱い要領の制定 (平成31年4月1日実施)	
	4 基礎賦課限度額改正 580,000円→610,000円 旧被扶養者減免の改正(応益割に係る減免を資格取得から2年間とする)  レセプト過誤調整に係る事務の本庁集約化	保険料軽減措置の拡充 2割軽減の拡大→軽減対象となる所得基準額の引き上げ。 5割軽減の拡大→軽減対象となる所得基準額の引き上げ。
令和元.	10 令和元年東日本台風(台風第19号)により被災した被保険者にかかる仙台市国民健康保険料減免取扱要綱の制定 (令和元年10月25日実施)	
	11 令和元年東日本台風(台風第19号)により被災した被保険者にかかる仙台市国民健康保険一部負担金免除に関する事務取扱要領の制定 (令和元年11月12日実施)	
令和2.	1 仙台市国民健康保険一部負担金の保険者徴収事務取扱要綱の制定 (令和2年2月1日実施)	
	4 宮城県委託方式による共同実施での診療報酬明細書二次点検業務開始	
	5 新型コロナウイルス感染症に感染した被保険者等に係る傷病手当金の実施  新型コロナウイルス感染症の影響により収入が減少した被保険者等に係る国民健康保険料の減免実施	
令和3	3 国保・医療助成システムの再構築事業を開始  「仙台市国民健康保険料収納率向上に向けた積極行動戦略9622」策定	
	4 健康福祉局収納対策室を新設 (健康福祉局保険年金課徴収対策室を廃止)	

# 組 織



1. 事務機構

(令和3年4月1日現在)

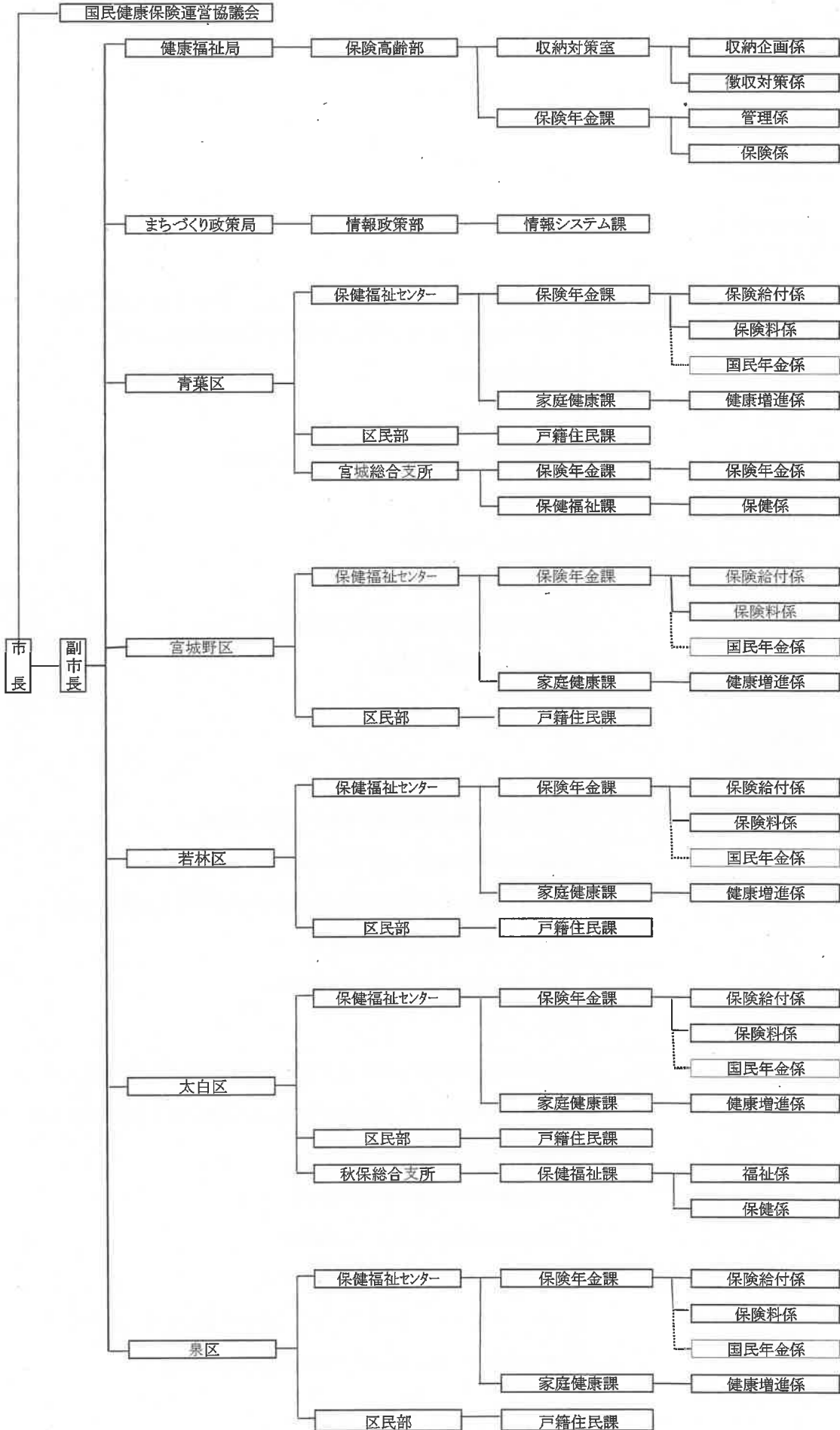

2. 事務分掌 (令和3年4月1日現在)

(1) 本庁

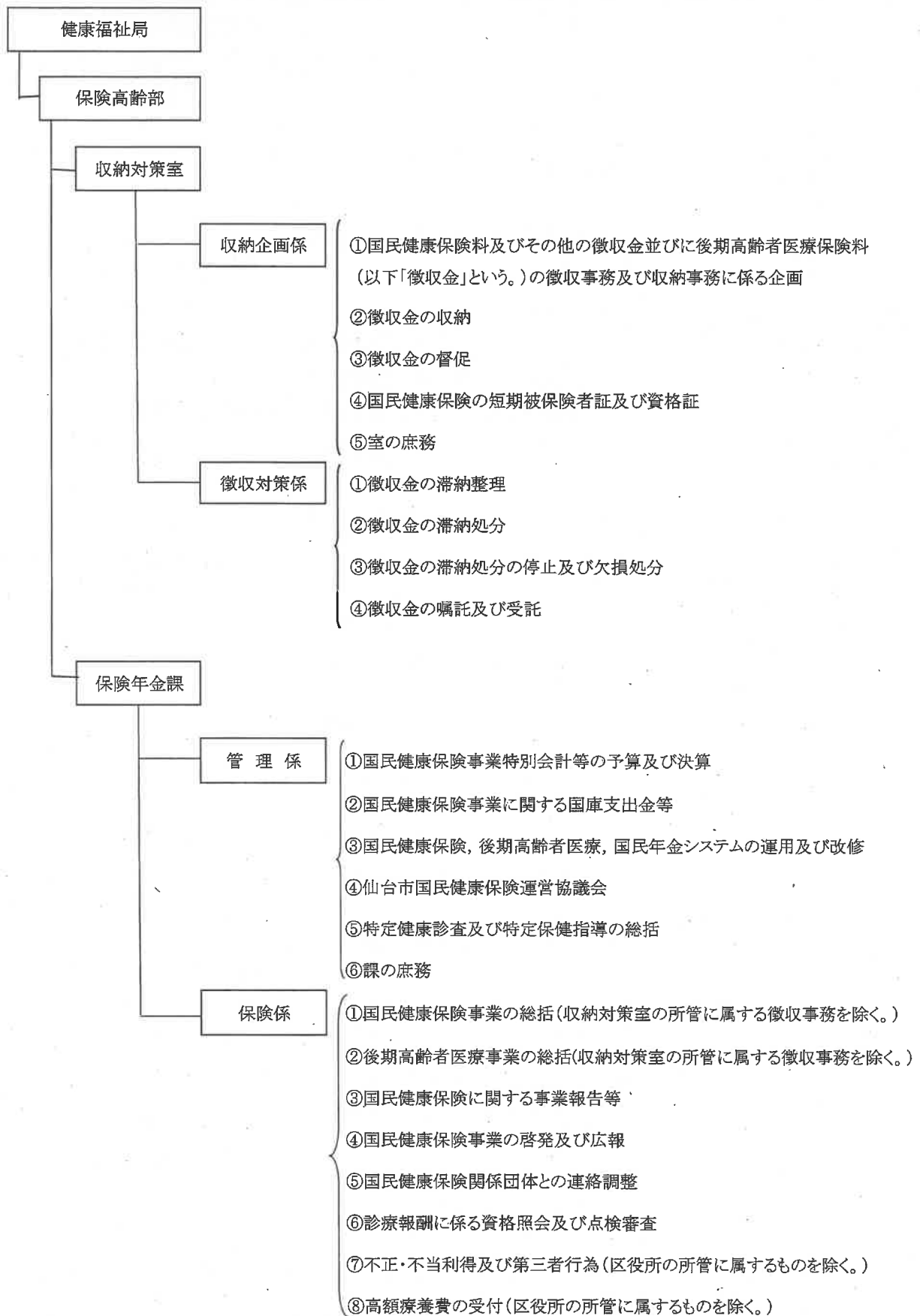



(2) 行政区

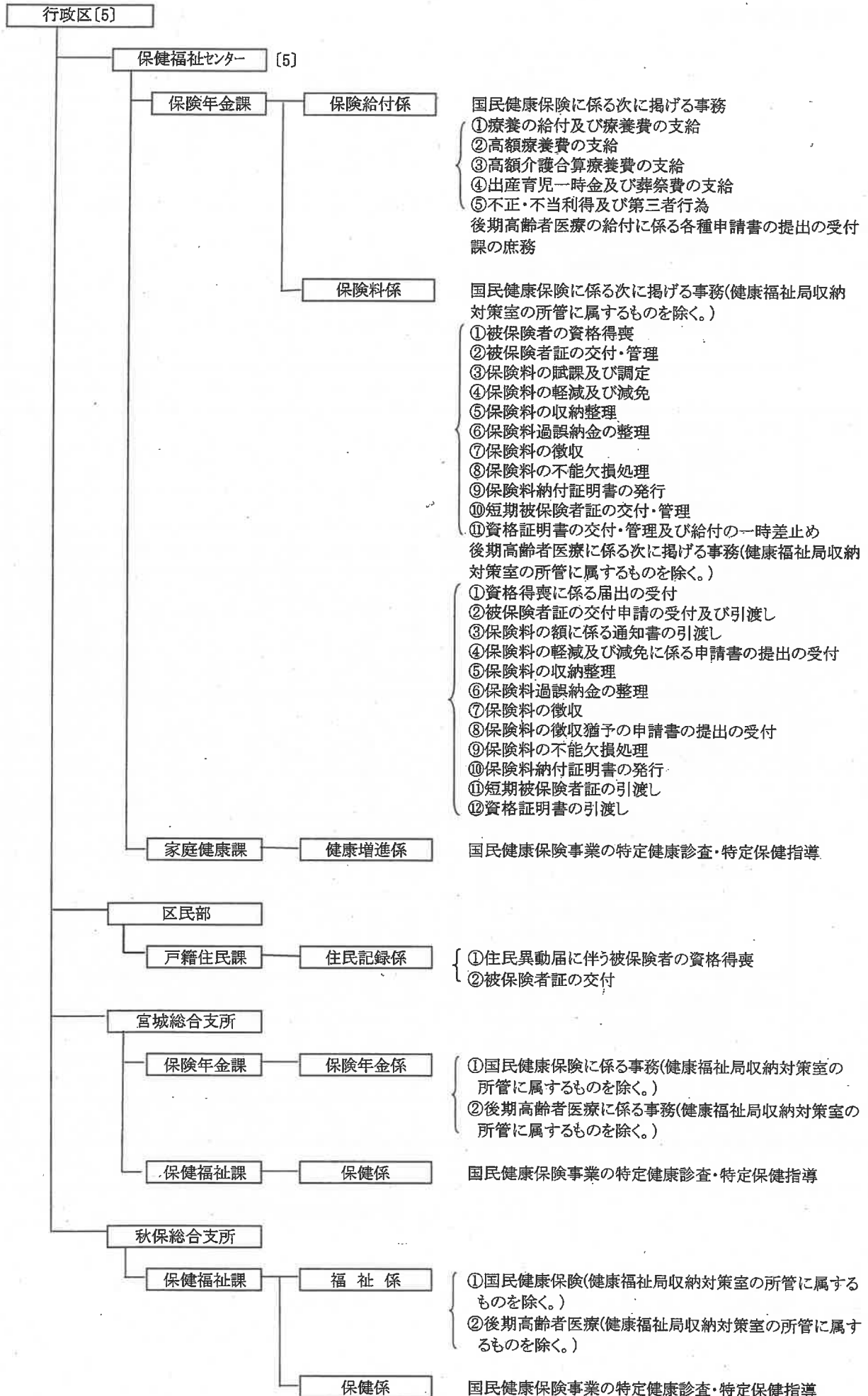

### 3 職員配置状況

(令和3年4月1日現在)

				職 員									会計年度任用職員						
				課長	主幹	係長	主査	総括主任	主任	主事	保健師・栄養士	再任用	計	保険料徴収	窓口相談員	保健師・栄養士	事務補助	計	
健康福祉局	保険 高齢部	収納対策室	収納企画係	1		1					4			6				5	5
			徴収対策係			1	1				4				6		4		6
	保険年金課	管理係	1		2		1	3	3		1	11			2			5	7
		保険係			2	1		2	4		1	10						10	10
	局 計				2	0	6	2	1	5	15	0	2	33	0	4	2	26	32
行政区	青葉区	保健福祉 センター 保険年金課	保険給付係	1		1				3	1		1	7					0
			保険料係			1	1	1	4	4			11	2	8			4	14
		宮城総合支所保険年金課	1		1				3	3		8		3			1	4	
	区 計				2	0	3	1	1	10	8	0	1	26	2	11	0	5	18
	宮城野区	保健福祉 センター 保険年金課	保険給付係	1		1			1	2	1			6		2		1	3
			保険料係			1	1		3	4			9	1	6			5	12
	区 計				1	0	2	1	1	5	5	0	0	15	1	8	0	6	15
	若林区	保健福祉 センター 保険年金課	保険給付係	1		1			1	2	1			5				2	2
			保険料係			1		1	3	1		1	7	1	6			2	9
	区 計				1	0	2	0	2	3	3	0	1	12	1	6	0	4	11
	太白区	保健福祉 センター 保険年金課	保険給付係	1		1			1	2	2		1	8				2	2
			保険料係			1			4	4			9	1	6			5	12
		秋保総合支所保健福祉課	1	0	1	0	1	1	1	0	0	5	0	1	0	0	2	3	
	区 計				2	0	3	0	2	7	7	0	1	22	1	7	0	9	17
	泉区	保健福祉 センター 保険年金課	保険給付係	1	0	1	0	0	3	1	0	0	6	0	0	0	5	5	
			保険料係	0	0	1	0	0	3	3	0	1	8	1	7	0	3	11	
	区 計				1	0	2	0	0	6	4	0	1	14	1	7	0	8	16
	区 計				7	0	12	2	6	31	27	0	4	89	6	39	0	32	77
	合 計				9	0	18	4	7	36	42	0	6	122	6	43	2	58	109

※区の家庭健康課等に栄養士を配置

# 国民健康保険運営協議会



## 1 国民健康保険運営協議会

国民健康保険運営協議会は、国民健康保険法第11条に基づいて、国民健康保険事業の運営に関する重要事項を審議するため設置されており、事業開始以来231回（令和2年度末現在）の会議を開催している。

### (1) 令和2年度開催状況

回数	開催年月日	協議内容
第228回	令和2年4月28日 ※書面開催	1) 仙台市国民健康保険条例の一部を改正する条例（案）について 2) 新型コロナウイルス感染症の影響により収入が減少した被保険者等に係る国民健康保険料の減免について
第229回	令和2年7月29日	1) 令和元年度仙台市国民健康保険事業特別会計決算（案）について
第230回	令和2年11月11日	1) 「第2期宮城県国民健康保険運営方針（案）」に対する本市の意見（案）について
第231回	令和3年1月20日	1) 令和2年度仙台市国民健康保険事業特別会計補正予算（案）について 2) 令和3年度仙台市国民健康保険事業運営計画（案）について 3) 令和3年度仙台市国民健康保険事業特別会計予算（案）について 4) 仙台市国民健康保険条例の一部改正（案）について

### (2) 委員の構成

- ・ 被保険者を代表する委員 : 7人
- ・ 保険医又は保険薬剤師を代表する委員 : 7人
- ・ 公益を代表する委員 : 7人
- ・ 被用者保険等保険者を代表する委員 : 2人

(3) 委員名簿 (令和3年11月1日現在)

区 分	氏 名	職 業 (役職等)
被保険者を代表する委員	鹿野 恵子 佐藤 昭枝 遠藤 良信 遠藤 和孝 高橋 裕子 佐藤 太一 菅原 修	青葉区, 民生委員・児童委員 青葉区, 民生委員・児童委員 宮城野区, 民生委員・児童委員 若林区, 民生委員・児童委員 太白区, 民生委員・児童委員 太白区, 民生委員・児童委員 泉区, 民生委員・児童委員
保険医又は保険薬剤師を代表する委員	安藤 健二郎 小針 瑞男 清水 文人 小菅 玲 柴崎 浩一 北村 哲治 高橋 将喜	(一社) 仙台市医師会会長 (一社) 仙台市医師会副会長 (一社) 仙台市医師会理事 (一社) 仙台歯科医師会会長 (一社) 仙台歯科医師会前副会長 (一社) 仙台市薬剤師会会長 (一社) 仙台市薬剤師会副会長
公益を代表する委員	跡部 薫 鎌田 城行 庄司 俊充 ○ 橋本 啓一 ひぐち のりこ 村上 かずひと ◎ 渡辺 博	仙台市議会議員 仙台市議会議員 仙台市議会議員 仙台市議会議員 仙台市議会議員 仙台市議会議員 仙台市議会議員
被用者保険等保険者を代表する委員	佐藤 昌司 庄司 秀彰	全国健康保険協会宮城支部企画総務部長 東北しんきん健康保険組合常務理事

※◎：会長、○：副会長

(任期：令和元年11月1日～令和4年10月31日)

被 保 險 者

# 1 世帯・被保険者の加入状況

## (1) 行政区別

区 分	総世帯 A	国保世帯 B	加入率 B/A	退職被保険者等 (再 掲)				総人口 D	被保険者 E	加入率 E/D
				単 独 世 帯	混 合 世 帯	退職計 C	比 率 C/B			
青 葉 区	161,893	40,014	24.72	0	0	0	0.00	310,886	56,025	18.02
区役所	133,254	31,503	23.64	0	0	0	0.00	236,303	42,787	18.11
宮城総合	28,639	8,511	29.72	0	0	0	0.00	74,583	13,238	17.75
宮 城 野 区	96,072	22,352	23.27	0	0	0	0.00	196,381	32,745	16.67
若 林 区	68,800	16,388	23.82	0	0	0	0.00	141,287	24,220	17.14
太 白 区	105,536	27,630	26.18	0	0	0	0.00	234,876	41,292	17.58
区役所	103,812	26,998	26.01	0	0	0	0.00	230,901	40,305	17.46
秋保総合	1,724	632	36.66	0	0	0	0.00	3,975	987	24.83
泉 区	93,492	24,921	26.66	0	0	0	0.00	211,489	38,117	18.02
合 計	525,793	131,305	24.97	0	0	0	0.00	1,094,919	192,399	17.57

※ 総世帯・総人口は住民基本台帳及び外国人登録を基にした推計値

### 行政区別内訳

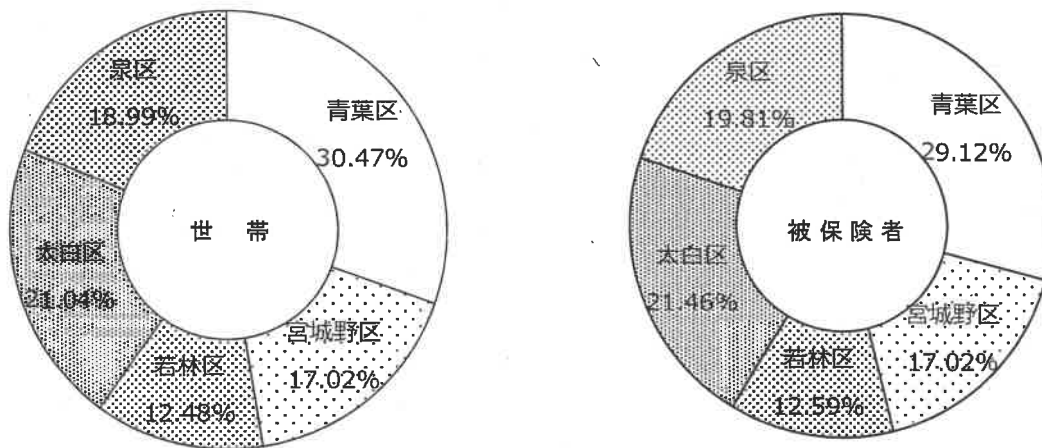



(令和2年度末)

一般被保険者 (再掲)		退職被保険者等 (再掲)			一世帯 当たり	介護第2号被保険者	
人数 F	比率 F/E	退職 被保険者	退職 被扶養者	退職計 G	被保険者 E/B	世帯	人数
人	%	人	人	人	人	世帯	人
56,025	100.00	0	0	0	1.40	15,209	17,209
42,787	100.00	0	0	0	1.36	11,942	13,400
13,238	100.00	0	0	0	1.56	3,267	3,809
32,745	100.00	0	0	0	1.46	9,116	10,403
24,220	100.00	0	0	0	1.48	6,639	7,575
41,292	100.00	0	0	0	1.49	11,086	12,647
40,305	100.00	0	0	0	1.49	10,811	12,414
987	100.00	0	0	0	1.56	275	233
38,117	100.00	0	0	0	1.53	9,350	10,756
192,399	100.00	0	0	0	1.47	51,400	58,590

## (2) 月 別

## ① 世 帯

区 分	青葉区		宮城総合	宮城野区	若林区	太白区	区役所		秋保総合	泉 区	全市計
	世帯	世帯					世帯	世帯			
4月	40,624	32,160	8,464	22,450	16,600	27,798	27,159	639	25,251	132,723	
5月	40,584	32,112	8,472	22,397	16,600	27,821	27,176	645	25,200	132,602	
6月	40,484	32,027	8,457	22,393	16,522	27,772	27,121	651	25,163	132,334	
7月	40,436	31,961	8,475	22,386	16,544	27,790	27,145	645	25,133	132,289	
8月	40,312	31,846	8,466	22,405	16,536	27,791	27,152	639	25,168	132,212	
9月	40,101	31,636	8,465	22,390	16,556	27,724	27,098	626	25,143	131,914	
10月	40,103	31,615	8,488	22,453	16,498	27,788	27,153	635	25,123	131,965	
11月	40,178	31,693	8,485	22,479	16,490	27,730	27,094	636	25,132	132,009	
12月	40,424	31,917	8,507	22,464	16,461	27,722	27,084	638	25,032	132,103	
1月	40,432	31,940	8,492	22,495	16,499	27,740	27,096	644	25,011	132,177	
2月	40,377	31,881	8,496	22,450	16,452	27,644	27,010	634	24,981	131,904	
3月	40,014	31,503	8,511	22,352	16,388	27,630	26,998	632	24,921	131,305	
年間平均	40,339	31,858	8,482	22,426	16,512	27,746	27,107	639	25,105	132,128	

## ② 被保険者

区 分	青葉区		宮城総合	宮城野区	若林区	太白区	区役所		秋保総合	泉 区	全市計
	人	人					人	人			
4月	57,213	43,882	13,331	33,192	24,704	41,995	41,004	991	39,011	196,115	
5月	57,182	43,822	13,360	33,056	24,682	41,982	40,974	1,008	38,899	195,801	
6月	56,951	43,663	13,288	32,986	24,568	41,848	40,827	1,021	38,765	195,118	
7月	56,858	43,567	13,291	32,979	24,573	41,805	40,791	1,014	38,699	194,914	
8月	56,691	43,425	13,266	32,944	24,539	41,754	40,748	1,006	38,694	194,622	
9月	56,363	43,120	13,243	32,857	24,561	41,645	40,655	990	38,615	194,041	
10月	56,396	43,097	13,299	32,921	24,485	41,678	40,680	998	38,574	194,054	
11月	56,450	43,168	13,282	32,910	24,455	41,568	40,570	998	38,592	193,975	
12月	56,650	43,347	13,303	32,881	24,395	41,553	40,553	1,000	38,443	193,922	
1月	56,598	43,328	13,270	32,938	24,386	41,549	40,543	1,006	38,358	193,829	
2月	56,494	43,247	13,247	32,864	24,335	41,396	40,405	991	38,281	193,370	
3月	56,025	42,787	13,238	32,745	24,220	41,292	40,305	987	38,117	192,399	
年間平均	56,656	43,371	13,285	32,939	24,492	41,672	40,671	1,001	38,587	194,347	

③ 一般被保険者

区 分	青葉区	区役所	宮城総合	宮城野区	若林区	太白区	区役所	秋保総合	泉 区	全市計
	人	人	人	人	人	人	人	人	人	人
4 月	57,211	43,880	13,331	33,192	24,704	41,995	41,004	991	39,011	196,113
5 月	57,180	43,820	13,360	33,056	24,682	41,982	40,974	1,008	38,899	195,799
6 月	56,949	43,661	13,288	32,986	24,568	41,848	40,827	1,021	38,765	195,116
7 月	56,856	43,565	13,291	32,979	24,573	41,805	40,791	1,014	38,699	194,912
8 月	56,689	43,423	13,266	32,944	24,539	41,754	40,748	1,006	38,694	194,620
9 月	56,362	43,119	13,243	32,857	24,561	41,645	40,655	990	38,615	194,040
10 月	56,395	43,096	13,299	32,921	24,485	41,678	40,680	998	38,574	194,053
11 月	56,450	43,168	13,282	32,910	24,455	41,568	40,570	998	38,592	193,975
12 月	56,650	43,347	13,303	32,881	24,395	41,553	40,553	1,000	38,443	193,922
1 月	56,598	43,328	13,270	32,938	24,386	41,549	40,543	1,006	38,358	193,829
2 月	56,494	43,247	13,247	32,864	24,335	41,396	40,405	991	38,281	193,370
3 月	56,025	42,787	13,238	32,745	24,220	41,292	40,305	987	38,117	192,399
年間平均	56,655	43,370	13,285	32,939	24,492	41,672	40,671	1,001	38,587	194,346

④ 退職被保険者本人

区 分	青葉区	区役所	宮城総合	宮城野区	若林区	太白区	区役所	秋保総合	泉 区	全市計
	人	人	人	人	人	人	人	人	人	人
4 月	2	2	0	0	0	0	0	0	0	2
5 月	2	2	0	0	0	0	0	0	0	2
6 月	2	2	0	0	0	0	0	0	0	2
7 月	2	2	0	0	0	0	0	0	0	2
8 月	2	2	0	0	0	0	0	0	0	2
9 月	1	1	0	0	0	0	0	0	0	1
10 月	1	1	0	0	0	0	0	0	0	1
11 月	0	0	0	0	0	0	0	0	0	0
12 月	0	0	0	0	0	0	0	0	0	0
1 月	0	0	0	0	0	0	0	0	0	0
2 月	0	0	0	0	0	0	0	0	0	0
3 月	0	0	0	0	0	0	0	0	0	0
年間平均	1	1	0	0	0	0	0	0	0	1

⑤ 退職被扶養者

区 分	青葉区			宮城野区	若林区	太白区	秋保総合		泉 区	全市計
	区役所	宮城総合	区役所				秋保総合			
4 月	人	人	人	人	人	人	人	人	人	人
5 月	0	0	0	0	0	0	0	0	0	0
6 月	0	0	0	0	0	0	0	0	0	0
7 月	0	0	0	0	0	0	0	0	0	0
8 月	0	0	0	0	0	0	0	0	0	0
9 月	0	0	0	0	0	0	0	0	0	0
10 月	0	0	0	0	0	0	0	0	0	0
11 月	0	0	0	0	0	0	0	0	0	0
12 月	0	0	0	0	0	0	0	0	0	0
1 月	0	0	0	0	0	0	0	0	0	0
2 月	0	0	0	0	0	0	0	0	0	0
3 月	0	0	0	0	0	0	0	0	0	0
年間平均	0	0	0	0	0	0	0	0	0	0

⑥ 退職被保険者合計

区 分	青葉区			宮城野区	若林区	太白区	秋保総合		泉 区	全市計
	区役所	宮城総合	区役所				秋保総合			
4 月	人	人	人	人	人	人	人	人	人	人
5 月	2	2	0	0	0	0	0	0	0	2
6 月	2	2	0	0	0	0	0	0	0	2
7 月	2	2	0	0	0	0	0	0	0	2
8 月	2	2	0	0	0	0	0	0	0	2
9 月	1	1	0	0	0	0	0	0	0	1
10 月	1	1	0	0	0	0	0	0	0	1
11 月	0	0	0	0	0	0	0	0	0	0
12 月	0	0	0	0	0	0	0	0	0	0
1 月	0	0	0	0	0	0	0	0	0	0
2 月	0	0	0	0	0	0	0	0	0	0
3 月	0	0	0	0	0	0	0	0	0	0
年間平均	1	1	0	0	0	0	0	0	0	1



(3) 年度別・構成別

年度	総世帯 A	国保世帯 B	加入率 B/A	退職被保険者等 (再掲)				総人口 D	被保険者 E	加入率 E/D
				単独	混合	退職計	比率			
				世帯	世帯	世帯	C/B			
H28	504,054	142,105	28.19	1,880	1,098	2,978	2.10	1,084,282	222,300	20.50
H29	508,890	137,074	26.94	1,021	636	1,657	1.21	1,086,015	210,477	19.38
H30	514,490	134,100	26.06	373	239	612	0.46	1,088,314	202,834	18.64
R1	520,476	132,405	25.44	82	41	123	0.09	1,089,834	197,109	18.09
R2	525,084	132,128	25.16	1	0	1	0.00	1,094,775	194,347	17.75

※ 総世帯・総人口は住民基本台帳及び外国人登録を基にした推計値

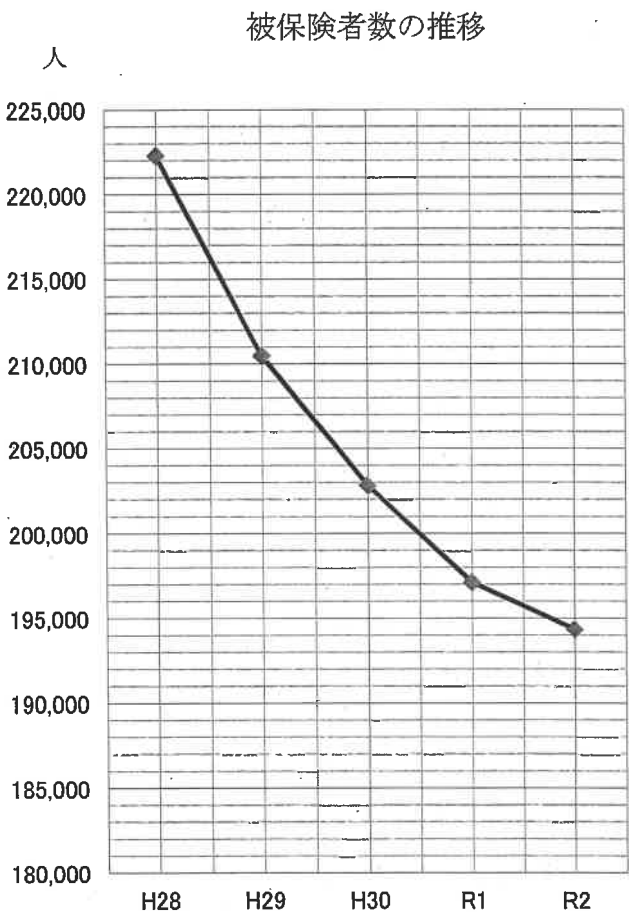
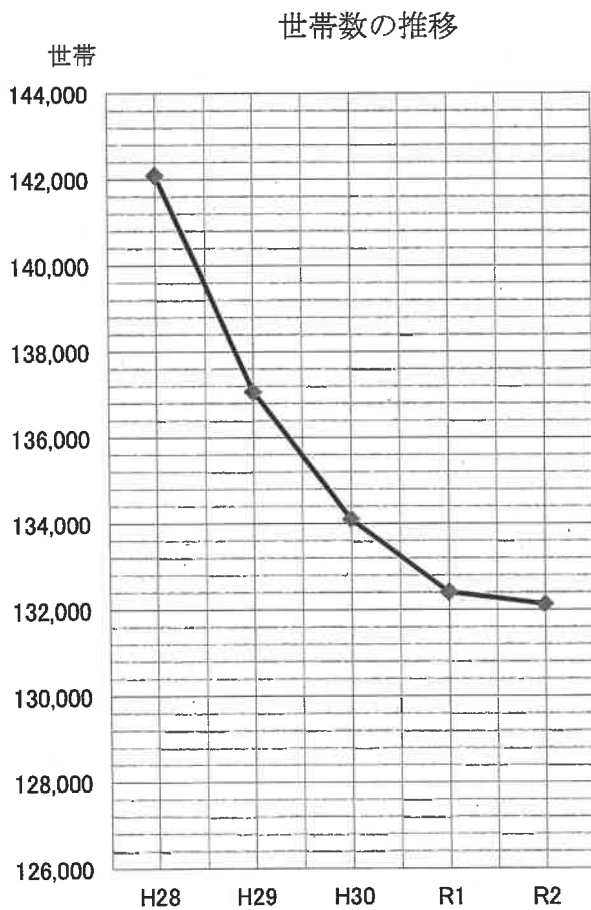

(年度間平均)

一般被保険者 (再掲)		退職被保険者等 (再掲)				一世帯 当たり	介護第2号被保険者	
人数	比率	退職 被保険者	退職 被扶養者	退職計 G	比率	被保険者	世帯	人数
F	F/E				G/E	E/B		
人	%	人	人	人	%	人	世帯	人
228,476	102.78	3,924	986	4,910	-2.78	1.564	65,069	77,640
218,647	103.88	3,024	628	3,652	-3.88	1.535	60,984	71,933
208,545	102.82	1,680	252	1,932	-2.82	1.513	56,965	66,440
202,168	102.57	619	48	667	-2.57	1.489	54,475	63,095
194,346	100.00	1	0	1	0.00	1.471	52,025	59,543

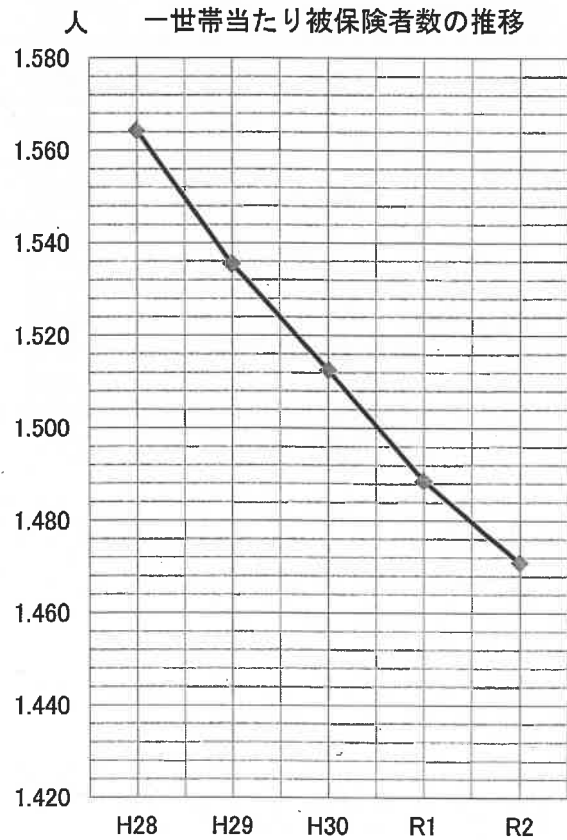
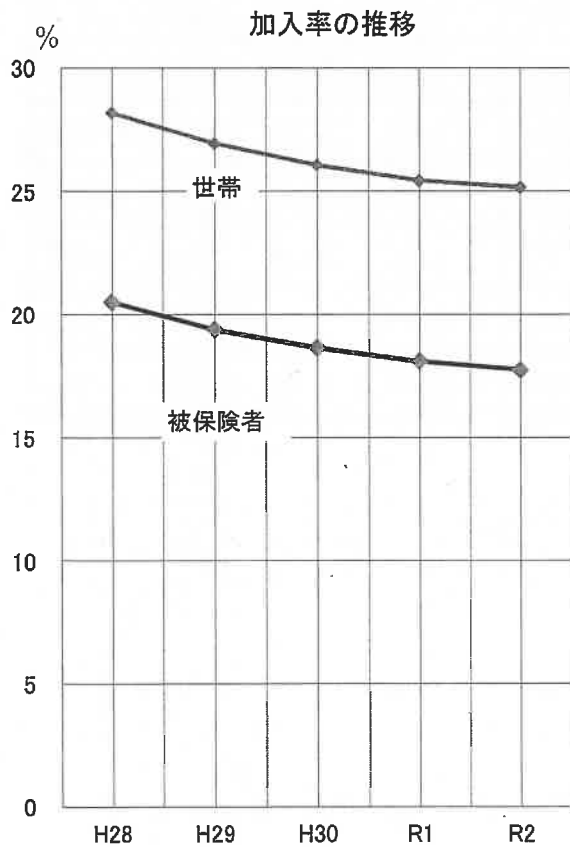

## 2 被保険者の年齢構成

### (1) 年齢階層別人口及び被保険者数

(令和2年度末)

区 分	人 口			被 保 険 者 数					
	男	女	計	男	加入率	女	加入率	計	加入率
	人	人	人		%	人	%	人	%
0歳 ～ 4歳	20,942	19,413	40,355	1,522	7.27	1,476	7.60	2,998	7.43
5歳 ～ 9歳	22,933	21,760	44,693	1,960	8.55	1,854	8.52	3,814	8.53
10歳 ～ 14歳	23,152	22,183	45,335	2,117	9.14	2,005	9.04	4,122	9.09
15歳 ～ 19歳	24,296	23,295	47,591	2,384	9.81	2,268	9.74	4,652	9.77
20歳 ～ 24歳	30,078	29,931	60,009	3,879	12.90	3,892	13.00	7,771	12.95
25歳 ～ 29歳	30,441	31,049	61,490	4,261	14.00	4,015	12.93	8,276	13.46
30歳 ～ 34歳	32,424	32,847	65,271	4,061	12.52	3,834	11.67	7,895	12.10
35歳 ～ 39歳	35,433	36,355	71,788	4,742	13.38	4,310	11.86	9,052	12.61
40歳 ～ 44歳	38,700	39,121	77,821	5,299	13.69	4,667	11.93	9,966	12.81
45歳 ～ 49歳	43,722	43,655	87,377	5,833	13.34	5,337	12.23	11,170	12.78
50歳 ～ 54歳	38,181	37,772	75,953	5,539	14.51	5,265	13.94	10,804	14.22
55歳 ～ 59歳	32,313	32,915	65,228	4,937	15.28	5,661	17.20	10,598	16.25
60歳 ～ 64歳	29,322	31,098	60,420	6,351	21.66	9,895	31.82	16,246	26.89
65歳 ～ 69歳	29,786	33,165	62,951	14,190	47.64	19,995	60.29	34,185	54.30
70歳 ～ 74歳	32,274	37,383	69,657	22,026	68.25	28,824	77.10	50,850	73.00
合 計	463,997	471,942	935,939	89,101	19.20	103,298	21.89	192,399	20.56

※ 人口は、住民基本台帳登録人口



年齢階級別人口及び被保険者構成

(令和2年度末)

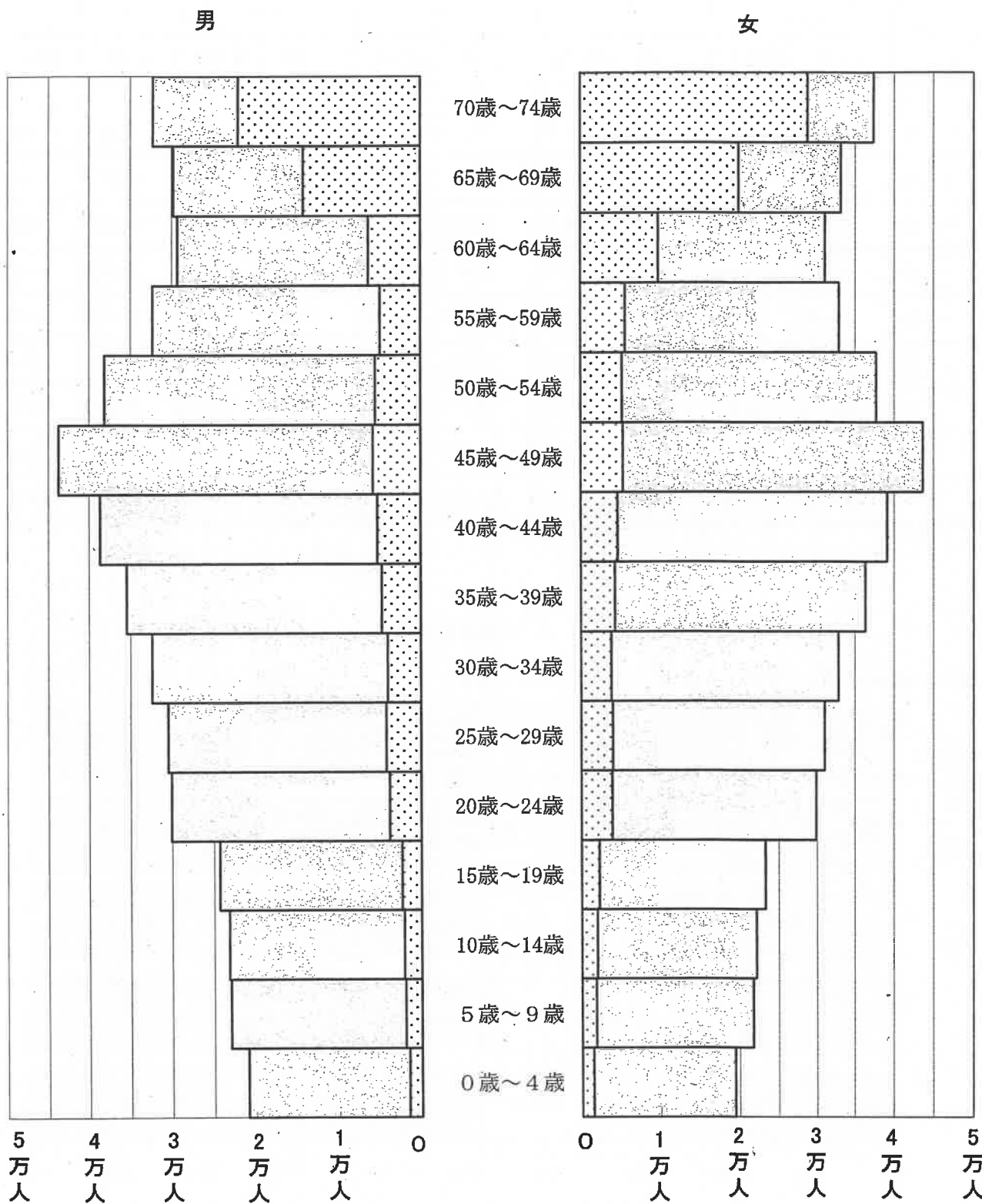

人口 被保険者数

(2) 年齢構成の推移

(各年度末)

区分	H28		H29		H30		R1		R2	
	人数	構成比	人数	構成比	人数	構成比	人数	構成比	人数	構成比
歳	人	%	人	%	人	%	人	%	人	%
0 ~ 9	9,064	4.23	8,291	4.05	7,816	3.95	7,149	3.71	6,812	3.54
10 ~ 19	10,979	5.13	10,029	4.90	9,507	4.79	9,102	4.72	8,774	4.56
20 ~ 29	18,334	8.57	17,173	8.38	16,492	8.33	16,469	8.54	16,047	8.34
30 ~ 39	21,280	9.94	19,516	9.53	18,574	9.38	17,466	9.06	16,947	8.81
40 ~ 49	24,105	11.26	22,751	11.11	21,829	11.01	21,322	11.06	21,136	10.99
50 ~ 59	22,400	10.47	21,772	10.63	21,205	10.71	20,855	10.81	21,402	11.12
60 ~ 69	67,767	31.67	62,538	30.53	58,090	29.34	53,473	27.73	50,431	26.21
70 ~ 74	40,114	18.74	42,800	20.89	44,497	22.47	47,004	24.37	50,850	26.43
合計	214,043	100.00	204,870	100.00	198,010	100.00	192,840	100.00	192,399	100.00

年齢構成の推移

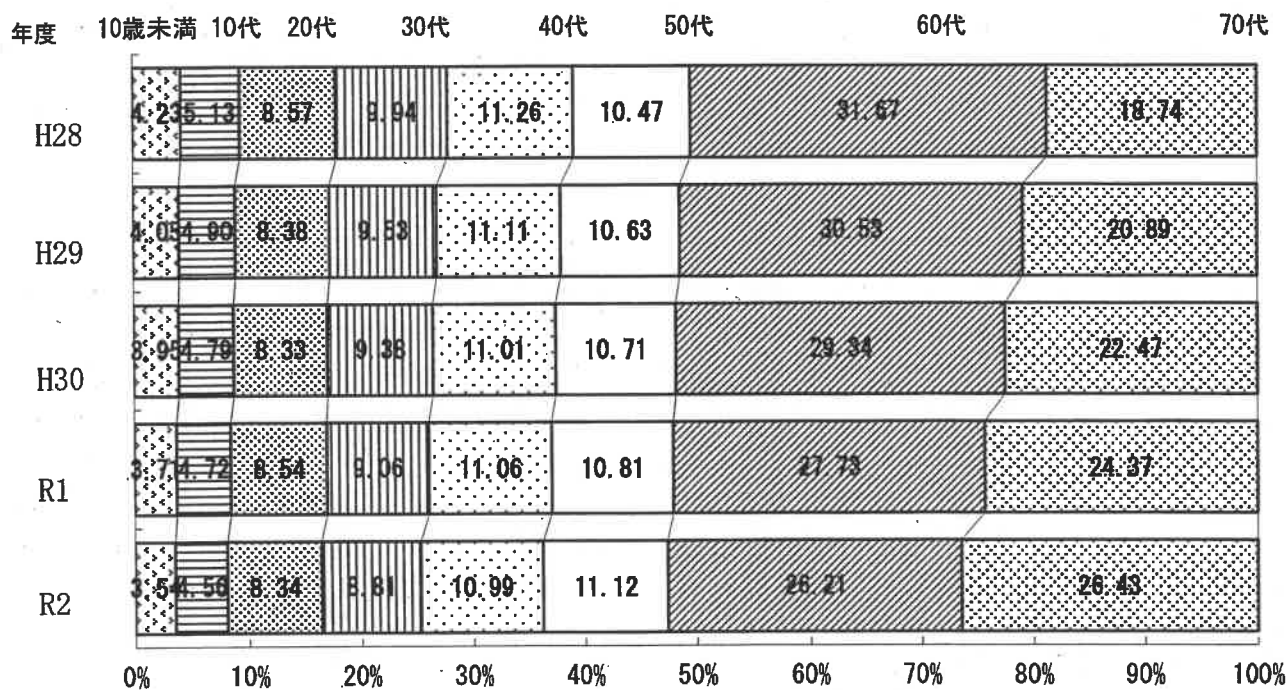

### 3 外国人の加入状況

#### (1) 行政区別

(令和2年度末)

区 分	外国人住民数		国保加入者数		加入率
	人 数	構成比	人 数	構成比	
青 葉 区	人 6,084	% 46.92	人 3,883	% 57.90	% 63.82
区 役 所	5,597	43.15	3,753	55.96	67.05
宮城総合	487	3.76	130	1.94	26.69
宮 城 野 区	2,160	16.66	831	12.39	38.47
若 林 区	1,375	10.60	713	10.63	51.85
太 白 区	1,923	14.83	924	13.78	48.05
区 役 所	1,888	14.56	916	13.66	48.52
秋保総合	35	0.27	8	0.12	22.86
泉 区	1,426	10.99	355	5.30	24.89
合 計	12,968	100.00	6,706	100.00	51.71

#### (2) 年度別

(各年度末)

区 分	外国人住民数	国保加入者数	加 入 率
	人	人	%
H28	11,582	6,718	58.00
H29	11,957	6,726	56.25
H30	12,513	6,966	55.67
R1	13,755	7,507	54.58
R2	12,968	6,706	51.71

## 4 異動状況

### (1) 行政区別

区 分	増			加			合 計
	転 入	社保離脱	生保廃止	出 生	後期高齢離脱	その他	
青 葉 区	人 3,254	人 8,335	人 183	人 195	人 0	人 344	人 12,311
区 役 所	2,863	6,308	145	156	0	260	9,732
宮城総合	391	2,027	38	39	0	84	2,579
宮城野区	1,598	5,645	148	118	0	192	7,701
若林区	1,051	3,844	76	100	0	120	5,191
太白区	1,616	6,525	150	130	0	213	8,634
区 役 所	1,597	6,400	148	126	0	203	8,474
秋保総合	19	125	2	4	0	10	160
泉 区	901	5,531	45	83	1	179	6,740
合 計	8,420	29,880	602	626	1	1,048	40,577

### (2) 月 別

区 分	増			加			合 計
	転 入	社保離脱	生保廃止	出 生	後期高齢離脱	その他	
4 月	人 1,328	人 6,107	人 90	人 54	人 0	人 208	人 7,787
5 月	494	2,324	37	49	0	99	3,003
6 月	610	2,324	47	49	0	93	3,123
7 月	535	2,399	53	59	0	96	3,142
8 月	564	2,029	46	49	0	72	2,760
9 月	554	2,118	47	58	0	67	2,844
10 月	576	2,528	50	60	0	81	3,295
11 月	719	1,893	52	47	0	64	2,775
12 月	839	1,875	55	66	0	55	2,890
1 月	611	2,125	33	56	0	75	2,900
2 月	452	1,824	38	34	0	68	2,416
3 月	1,138	2,334	54	45	1	70	3,642
合 計	8,420	29,880	602	626	1	1,048	40,577

### (3) 年度別

区 分	増			加			合 計
	転 入	社保離脱	生保廃止	出 生	後期高齢離脱	その他	
H28	人 9,154	人 29,378	人 694	人 874	人 0	人 5,797	人 45,897
H29	8,488	29,226	692	780	5	5,341	44,532
H30	9,593	29,774	634	796	5	1,175	41,977
R1	9,914	29,285	670	689	5	1,033	41,596
R2	8,420	29,880	602	626	1	1,048	40,577

減 少							差引増減
転 出	社保取得	生保開始	死 亡	後期高齢加入	その他	合 計	
人	人	人	人	人	人	人	人
2,559	5,869	336	321	1,656	1,758	12,499	-188
2,327	4,493	298	234	1,197	1,548	10,097	-365
232	1,376	38	87	459	210	2,402	177
989	4,354	263	229	1,000	812	7,647	54
668	2,977	141	150	763	597	5,296	-105
1,027	4,774	217	250	1,553	736	8,557	77
1,009	4,718	214	241	1,518	711	8,411	63
18	56	3	9	35	25	146	14
680	3,718	102	250	1,654	615	7,019	-279
5,923	21,692	1,059	1,200	6,626	4,518	41,018	-441

減 少							差引増減
転 出	社保取得	生保開始	死 亡	後期高齢加入	その他	合 計	
人	人	人	人	人	人	人	人
738	2,269	98	120	616	671	4,512	3,275
318	1,868	125	90	563	353	3,317	-314
314	2,492	79	80	471	370	3,806	-683
353	1,882	69	106	557	379	3,346	-204
418	1,589	69	73	560	343	3,052	-292
483	1,808	85	107	557	385	3,425	-581
413	1,772	85	84	541	387	3,282	13
303	1,611	74	92	454	320	2,854	-79
357	1,628	76	98	469	315	2,943	-53
326	1,474	98	123	738	234	2,993	-93
359	1,509	102	100	536	269	2,875	-459
1,541	1,790	99	127	564	492	4,613	-971
5,923	21,692	1,059	1,200	6,626	4,518	41,018	-441

減 少							差引増減
転 出	社保取得	生保開始	死 亡	後期高齢加入	その他	合 計	
人	人	人	人	人	人	人	人
7,362	32,931	1,241	1,300	8,873	7,089	58,796	-12,899
6,822	29,336	1,236	1,276	8,562	6,473	53,705	-9,173
6,307	25,937	1,144	1,173	9,405	4,871	48,837	-6,860
6,580	25,137	1,115	1,234	8,300	4,400	46,766	-5,170
5,923	21,692	1,059	1,200	6,626	4,518	41,018	-441



# 保 險 給 付

1 療養の給付等の状況

年度別

区 分	(A) 入院			(B) 入院外			歯科	
	件数	日数	費用額	件数	日数	費用額	件数	日数
	件	日	円	件	日	円	件	日
平成28年度	47,940	699,071	25,589,885,821	1,988,226	2,988,198	27,143,048,712	455,554	828,753
一般	47,036	686,466	25,081,114,301	1,952,538	2,935,897	26,644,565,872	447,339	813,729
退職	904	12,605	508,771,520	35,688	52,301	498,482,840	8,215	15,024
平成29年度	47,342	691,363	25,199,367,682	1,889,362	2,813,900	26,317,495,035	438,005	783,326
一般	46,774	683,801	24,890,353,442	1,868,025	2,782,560	26,000,781,677	433,104	774,376
退職	568	7,562	309,014,240	21,337	31,340	316,713,358	4,901	8,950
平成30年度	46,104	675,276	25,447,742,126	1,842,624	2,706,263	26,015,438,224	428,450	747,682
一般	45,928	673,087	25,344,295,606	1,834,670	2,694,073	25,896,477,582	426,626	744,521
退職	176	2,189	103,446,520	7,954	12,190	118,960,642	1,824	3,161
令和元年度	44,356	650,614	25,391,866,067	1,788,265	2,590,688	25,900,488,516	428,231	724,564
一般	44,325	650,143	25,373,373,207	1,786,667	2,588,207	25,871,370,444	427,815	723,902
退職	31	471	18,492,860	1,598	2,481	29,118,072	416	662
令和2年度	42,102	614,766	24,796,835,838	1,636,213	2,338,291	24,551,002,704	388,025	654,370
一般	42,102	614,766	24,796,841,298	1,636,200	2,338,259	24,551,094,906	388,018	654,358
退職	0	0	-5,460	13	32	-92,202	7	12

区 分	(E) 入院時食事療養費			(F) 訪問看護療養費			療 養 の 給	
	件数	回数	費用額	件数	日数	費用額	件数	日数
	件	回	円	件	日	円	件	日
平成28年度	45,255	1,778,688	1,182,303,913	6,316	43,623	463,752,620	3,899,414	4,559,645
一般	44,417	1,748,225	1,162,203,329	6,172	42,375	450,977,900	3,829,021	4,478,467
退職	838	30,463	20,100,584	144	1,248	12,774,720	70,393	81,178
平成29年度	44,837	1,763,285	1,171,817,450	6,881	48,200	508,822,920	3,713,612	4,336,789
一般	44,303	1,744,988	1,159,628,439	6,784	47,376	500,793,140	3,671,522	4,288,113
退職	534	18,297	12,189,011	97	824	8,029,780	42,090	48,676
平成30年度	43,528	1,720,200	1,143,496,681	7,117	49,357	526,744,160	3,634,722	4,178,578
一般	43,368	1,715,222	1,140,112,718	7,100	49,199	525,062,180	3,618,952	4,160,880
退職	160	4,978	3,383,963	17	158	1,681,980	15,770	17,698
令和元年度	41,833	1,651,365	1,100,718,954	7,485	53,099	567,984,870	3,550,024	4,018,965
一般	41,802	1,650,097	1,099,860,348	7,486	53,103	568,023,410	3,546,841	4,015,355
退職	31	1,268	858,606	-1	-4	-38,540	3,183	3,610
令和2年度	38,699	1,589,703	1,059,093,821	7,901	57,178	617,423,500	3,258,780	3,664,605
一般	38,699	1,589,703	1,059,093,821	7,901	57,178	617,423,500	3,258,740	3,664,561
退職	0	0	0	0	0	0	40	44



(C)	診療費計			(A)+(B)+(C)			調剤			(D)
	費用額	件数	日数	費用額	件数	枚数	費用額	件数	枚数	
円	件	日	円	件	枚	円	件	枚	円	
5,509,700,000	2,491,720	4,516,022	58,242,634,533	1,401,378	1,692,667	15,541,133,484				
5,409,581,000	2,446,913	4,436,092	57,135,261,173	1,375,936	1,662,389	15,227,163,924				
100,119,000	44,807	79,930	1,107,373,360	25,442	30,278	313,969,560				
5,297,454,285	2,374,709	4,288,589	56,814,317,002	1,332,022	1,598,772	14,829,920,615				
5,235,057,855	2,347,903	4,240,737	56,126,192,974	1,316,835	1,580,604	14,636,923,845				
62,396,430	26,806	47,852	688,124,028	15,187	18,168	192,996,770				
5,155,875,680	2,317,178	4,129,221	56,619,056,030	1,310,427	1,560,513	14,042,120,281				
5,133,276,770	2,307,224	4,111,681	56,374,049,958	1,304,628	1,553,557	13,975,170,346				
22,598,910	9,954	17,540	245,006,072	5,799	6,956	66,949,935				
5,058,141,410	2,260,852	3,965,866	56,350,495,993	1,281,687	1,513,341	14,089,600,989				
5,053,438,060	2,258,807	3,962,252	56,298,181,711	1,280,548	1,512,000	14,078,102,469				
4,703,350	2,045	3,614	52,314,282	1,139	1,341	11,498,520				
4,905,473,900	2,066,340	3,607,427	54,253,312,442	1,184,539	1,373,165	13,656,365,959				
4,905,345,060	2,066,320	3,607,383	54,253,281,264	1,184,519	1,373,143	13,656,250,159				
128,840	20	44	31,178	20	22	115,800				

付 等 (A)+(B)+(C)+(D)+(E)+(F)				
費用額	保険者負担分	一部負担金	他法負担分	
			他法優先	国保優先
円	円	円	円	円
75,429,824,550	55,083,337,260	17,238,091,680	0	3,108,395,610
73,975,606,326	54,063,675,291	16,824,507,784	0	3,087,423,251
1,454,218,224	1,019,661,969	413,583,896	0	20,972,359
73,324,877,987	53,502,115,105	16,850,225,575	0	2,972,537,307
72,423,538,398	52,872,148,710	16,592,253,314	0	2,959,136,374
901,339,589	629,966,395	257,972,261	0	13,400,933
72,331,417,152	52,809,573,913	16,730,912,877	0	2,790,930,362
72,014,395,202	52,588,027,514	16,639,742,500	0	2,786,625,188
317,021,950	221,546,399	91,170,377	0	4,305,174
72,108,800,806	52,795,711,016	16,601,302,754	0	2,711,787,036
72,044,167,938	52,750,462,716	16,582,560,437	0	2,711,144,785
64,632,868	45,248,300	18,742,317	0	642,251
69,586,195,722	51,082,004,837	15,807,468,732	0	2,696,722,153
69,586,048,744	51,081,901,949	15,807,429,642	0	2,696,717,153
146,978	102,888	39,090	0	5,000

## 療養の給付等内訳構成比

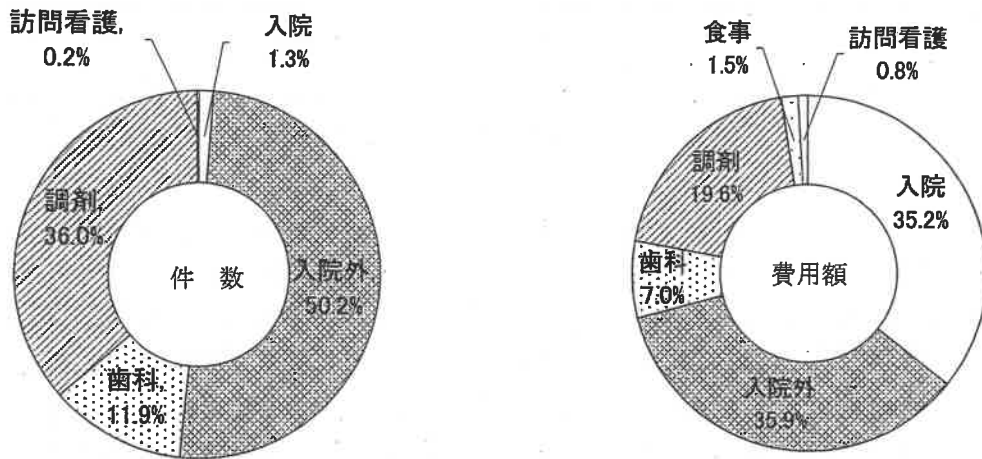

## 療養の給付等の伸び率の推移

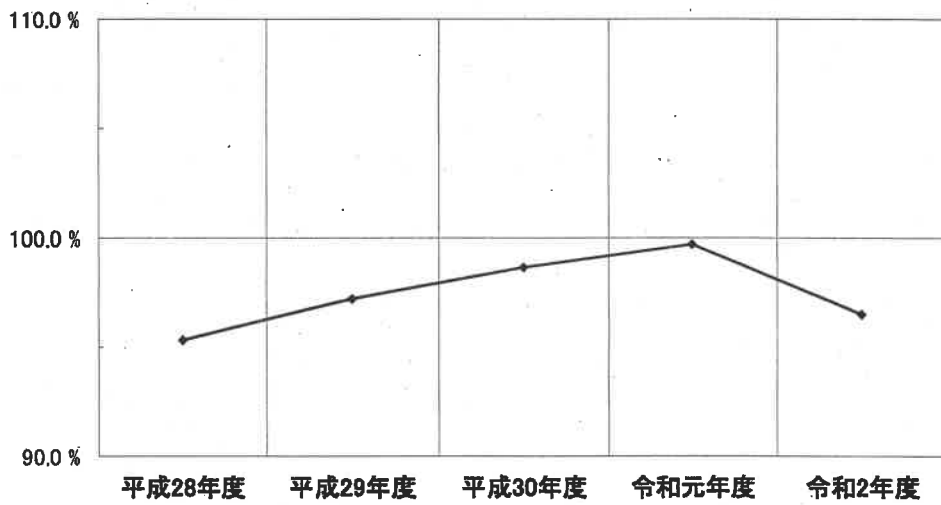

### 費用額による対前年度比

区分	平成28年度	平成29年度	平成30年度	令和元年度	令和2年度
合計	95.314	97.209	98.645	99.692	96.502

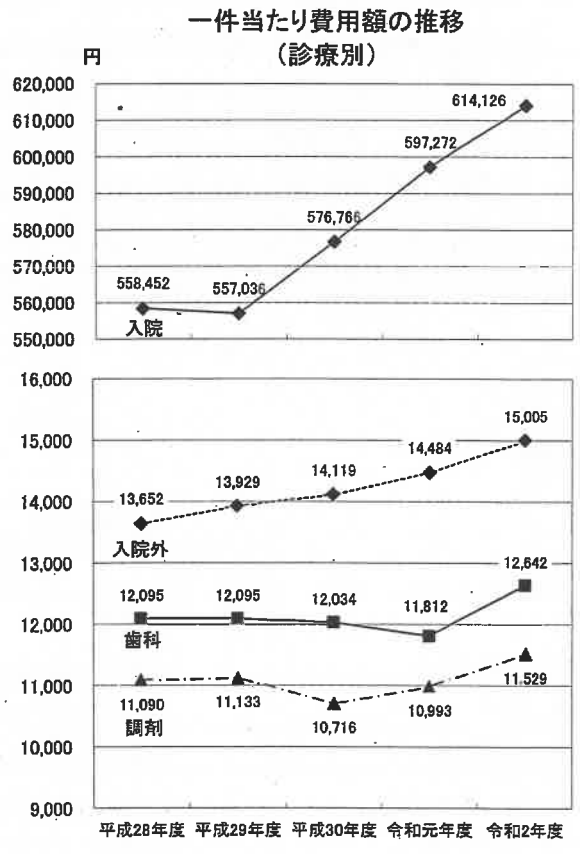
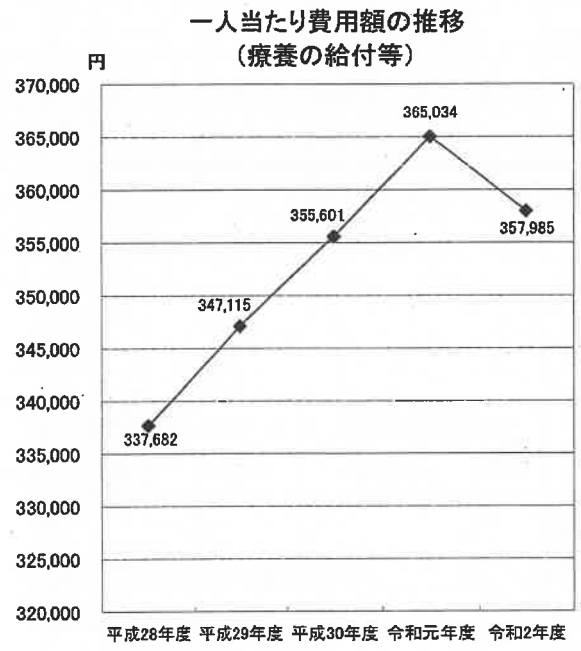
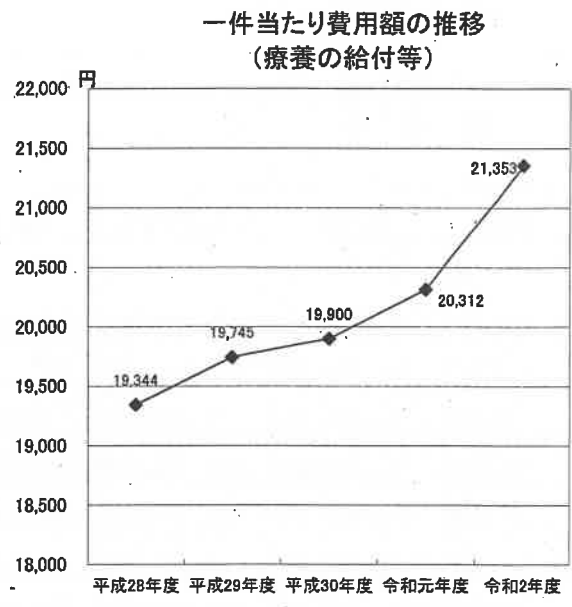
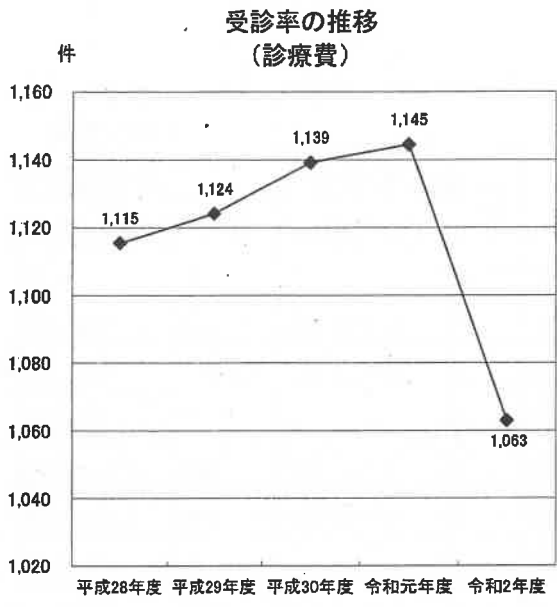

## 2 療養費等の状況

### (1) 年度別

区分	療養費 (A)					食事療養費 (B) (差額償還分)			
	件数	費用額	保険者負担分	一部負担金	他法負担分		件数	保険者負担額	一部負担金
					他法優先	国保優先			
	件	円	円	円	円	円	件	円	円
平成28年度	104,729	868,816,476	633,881,603	221,960,288	0	12,974,585	113	838,530	-838,530
一般	103,247	854,632,962	623,944,572	217,713,805	0	12,974,585	112	820,380	-820,380
退職	1,482	14,183,514	9,937,031	4,246,483	0	0	1	18,150	-18,150
平成29年度	93,216	772,843,430	560,893,386	203,555,957	0	8,394,087	209	1,547,560	-1,547,560
一般	92,299	762,650,733	553,758,664	200,497,982	0	8,394,087	209	1,547,560	-1,547,560
退職	917	10,192,697	7,134,722	3,057,975	0	0	0	0	0
平成30年度	87,906	744,213,523	539,775,138	197,814,018	0	6,624,367	155	1,605,750	-1,605,750
一般	87,521	740,128,910	536,915,967	196,588,576	0	6,624,367	155	1,605,750	-1,605,750
退職	385	4,084,613	2,859,171	1,225,442	0	0	0	0	0
令和元年度	83,292	698,065,860	508,662,186	186,035,784	0	3,367,890	250	2,184,420	-2,184,420
一般	83,201	697,261,351	508,099,041	185,794,420	0	3,367,890	250	2,184,420	-2,184,420
退職	91	804,509	563,145	241,364	0	0	0	0	0
令和2年度	72,733	635,339,750	463,661,148	169,438,206	0	2,240,396	179	1,738,890	-1,738,890
一般	72,729	635,277,096	463,617,292	169,419,408	0	2,240,396	179	1,738,890	-1,738,890
退職	4	62,654	43,856	18,798	0	0	0	0	0

### (2) 事由別

区分	一般被保険者		退職被保険者等		一般・退職合計	
	件数	支給額	件数	支給額	件数	支給額
	件	円	件	円	件	円
柔道整復(現物)	64,634	310,507,986	2	8,926	64,636	310,516,912
診療費	2,654	50,305,933	0	0	2,654	50,305,933
その他						
治療用装具	1,277	31,837,461	0	0	1,277	31,837,461
はり・きゅう	1,841	15,381,773	0	0	1,841	15,381,773
マッサージ	2,318	55,182,242	2	34,930	2,320	55,217,172
柔道整復	0	0	0	0	0	0
施設療養費	0	0	0	0	0	0
その他	5	401,897	0	0	5	401,897
その他計	5,441	102,803,373	2	34,930	5,443	102,838,303
療養費小計	8,095	153,109,306	2	34,930	8,097	153,144,236
療養費合計	72,729	463,617,292	4	43,856	72,733	463,661,148
移送費	0	0	0	0	0	0
合計	72,729	463,617,292	4	43,856	72,733	463,661,148

移送費 (C)		
件数	費用額	保険者負担額
件	円	円
0	0	0
0	0	0
0	0	0
6	507,110	507,110
6	507,110	507,110
0	0	0
4	372,810	372,810
4	372,810	372,810
0	0	0
3	366,318	343,738
3	366,318	343,738
0	0	0
0	0	0
0	0	0
0	0	0

療養費等 (A)+(B)+(C)				他法負担分	
件数	費用額	保険者負担分	一部負担金	他法優先	国保優先
件	円	円	円	円	円
104,842	868,816,476	634,720,133	221,121,758	0	12,974,585
103,359	854,632,962	624,764,952	216,893,425	0	12,974,585
1,483	14,183,514	9,955,181	4,228,333	0	0
93,431	773,350,540	562,948,056	202,008,397	0	8,394,087
92,514	763,157,843	555,813,334	198,950,422	0	8,394,087
917	10,192,697	7,134,722	3,057,975	0	0
88,065	744,586,333	541,753,698	196,208,268	0	6,624,367
87,680	740,501,720	538,894,527	194,982,826	0	6,624,367
385	4,084,613	2,859,171	1,225,442	0	0
83,545	698,432,178	511,190,344	183,873,944	0	3,367,890
83,454	697,627,669	510,627,199	183,632,580	0	3,367,890
91	804,509	563,145	241,364	0	0
72,912	635,339,750	465,400,038	167,699,316	0	2,240,396
72,908	635,277,096	465,356,182	167,680,518	0	2,240,396
4	62,654	43,856	18,798	0	0

### 3 高額療養費の状況

年度別

区 分		合 算 分		単 独		
		多数該当分	そ の 他	多数該当分	長期疾病分	
平成28年度	件数	6,229	39,623	1,704	13,160	
		高額療養費 (円)	150,074,745	290,471,455	39,159,476	1,032,096,878
	一般	件数	5,966	39,474	1,634	12,746
		高額療養費 (円)	144,037,170	286,846,568	38,150,437	1,004,088,272
	退職	件数	263	149	70	414
高額療養費 (円)		6,037,575	3,624,887	1,009,039	28,008,606	
平成29年度	件数	7,078	47,044	13,991	14,902	
		高額療養費 (円)	167,276,020	332,055,493	1,260,270,148	1,158,623,204
	一般	件数	6,917	46,982	13,780	14,609
		高額療養費 (円)	163,655,440	329,824,277	1,242,522,142	1,138,137,297
	退職	件数	161	62	211	293
高額療養費 (円)		3,620,580	2,231,216	17,748,006	20,485,907	
平成30年度	件数	7,689	52,633	14,437	14,598	
		高額療養費 (円)	174,892,292	394,255,608	1,421,720,563	1,137,728,190
	一般	件数	7,636	52,599	14,363	14,424
		高額療養費 (円)	173,767,580	393,604,797	1,416,375,584	1,125,642,712
	退職	件数	53	34	74	174
高額療養費 (円)		1,124,712	650,811	5,344,979	12,085,478	
令和元年度	件数	7,981	56,369	14,211	14,044	
		高額療養費 (円)	184,537,076	442,680,672	1,446,725,451	1,137,264,352
	一般	件数	7,953	56,358	14,197	13,976
		高額療養費 (円)	184,271,963	442,351,159	1,445,760,429	1,133,534,977
	退職	件数	28	11	14	68
高額療養費 (円)		265,113	329,513	965,022	3,729,375	
令和2年度	件数	8,358	58,920	13,888	13,728	
		高額療養費 (円)	193,850,713	461,653,610	1,457,091,291	1,109,137,225
	一般	件数	8,352	58,920	13,885	13,725
		高額療養費 (円)	193,687,925	461,653,610	1,457,058,891	1,109,002,817
	退職	件数	6	0	3	3
高額療養費 (円)		162,788	0	32,400	134,408	

分		他法併用分	合計	現物給付分
入院分	その他			
29,868	15,680	18,286	124,550	74,316
4,115,148,096	758,228,034	1,027,496,962	7,412,675,646	6,835,604,937
29,215	15,495	18,147	122,677	72,989
4,010,981,244	749,728,763	1,014,219,928	7,248,052,382	6,684,944,208
653	185	139	1,873	1,327
104,166,852	8,499,271	13,277,034	164,623,264	150,660,729
21,878	14,029	14,064	132,986	74,263
3,047,492,731	555,634,502	808,694,710	7,330,046,808	6,717,063,387
21,574	13,976	13,996	131,834	73,358
3,003,241,724	542,231,053	802,897,684	7,222,509,617	6,617,635,930
304	53	68	1,152	905
44,251,007	13,403,449	5,797,026	107,537,191	99,427,457
21,302	14,429	10,532	135,620	70,335
3,026,205,905	459,901,696	816,232,370	7,430,936,624	6,747,738,473
21,209	14,412	10,501	135,144	70,011
3,009,803,497	459,055,498	812,986,036	7,391,235,704	6,710,760,597
93	17	31	476	324
16,402,408	846,198	3,246,334	39,700,920	36,977,876
21,155	15,752	8,725	138,237	68,822
2,994,614,643	534,093,341	833,799,285	7,573,714,820	6,837,899,927
21,133	15,745	8,718	138,080	68,723
2,991,834,641	533,727,047	832,545,938	7,564,026,154	6,829,228,289
22	7	7	157	99
2,780,002	366,294	1,253,347	9,688,666	8,671,638
20,302	16,536	8,820	140,552	67,956
2,994,429,295	543,560,586	918,526,839	7,678,249,559	6,904,120,851
20,301	16,534	8,820	140,537	67,953
2,994,098,516	543,524,934	918,526,839	7,677,553,532	6,903,665,664
1	2	0	15	3
330,779	35,652	0	696,027	455,187

#### 4 決算医療諸率

年 度		平成28年度			平成29年度		
区 分		一 般	退 職	一般+退職	一 般	退 職	一般+退職
1	被保険者数 (人)	219,593	3,782	223,375	209,173	2,068	211,241
2 診 療 費	費用額 (円)	57,135,261,173	1,107,373,360	58,242,634,533	56,126,192,974	688,124,028	56,814,317,002
	件 数 (件)	2,446,913	44,807	2,491,720	2,347,903	26,806	2,374,709
	日 数 (日)	4,436,092	79,930	4,516,022	4,240,737	47,852	4,288,589
	1件当たり費用額 (円)	23,350	24,714	23,374	23,905	25,671	23,925
	1人当たり費用額 (円)	260,187	292,801	260,739	268,324	332,749	268,955
	受診率	1,114.29	1,184.74	1,115.49	1,122.47	1,296.23	1,124.17
3 療 養 ( 医 療 ) 給 付 費 等	費用額 (円)	73,975,606,326	1,454,218,224	75,429,824,550	72,423,538,398	901,339,589	73,324,877,987
	件 数 (件)	3,829,021	70,393	3,899,414	3,671,522	42,090	3,713,612
	日 数 (日)	4,478,467	81,178	4,559,645	4,288,113	48,676	4,336,789
	1件当たり費用額 (円)	19,320	20,659	19,344	19,726	21,415	19,745
	1人当たり費用額 (円)	336,876	384,510	337,682	346,238	435,851	347,115
	受診率	1,743.69	1,861.26	1,745.68	1,755.26	2,035.30	1,758.00
4 療 養 ( 医 療 ) 費 等	費用額 (円)	854,632,962	14,183,514	868,816,476	762,650,733	10,192,697	772,843,430
	件 数 (件)	103,247	1,482	104,729	92,299	917	93,216
	1件当たり費用額 (円)	8,278	9,571	8,296	8,263	11,115	8,291
	1人当たり費用額 (円)	3,892	3,750	3,889	3,646	4,929	3,659
	受診率	47.02	39.19	46.88	44.13	44.34	44.13
5 療 養 ( 医 療 ) 諸 費	費用額 (円)	74,830,239,288	1,468,401,738	76,298,641,025	73,186,696,241	911,532,286	74,098,228,527
	件 数 (件)	3,932,268	71,875	4,004,143	3,764,036	43,007	3,807,043
	1件当たり費用額 (円)	19,030	20,430	19,055	19,444	21,195	19,463
	1人当たり費用額 (円)	340,768	388,261	341,572	349,886	440,780	350,776
	受診率	1,790.71	1,900.45	1,792.57	1,799.48	2,079.64	1,802.23



平成30年度			令和元年度			令和2年度		
一 般	退 職	一般+退職	一 般	退 職	一般+退職	一 般	退 職	一般+退職
202,662	744	203,406	197,394	146	197,540	194,380	3	194,383
56,374,049,958	245,006,072	56,619,056,030	56,298,181,711	52,314,282	56,350,495,993	54,253,281,264	31,178	54,253,312,442
2,307,224	9,954	2,317,178	2,258,807	2,045	2,260,852	2,066,320	20	2,066,340
4,111,681	17,540	4,129,221	3,962,252	3,614	3,965,866	3,607,383	44	3,607,427
24,434	24,614	24,434	24,924	25,581	24,924	26,256	1,559	26,256
278,168	329,309	278,355	285,207	358,315	285,261	279,109	10,393	279,105
1,138.46	1,337.90	1,139.19	1,144.31	1,400.68	1,144.50	1,063.03	666.67	1,063.03
72,014,395,202	317,021,950	72,331,417,152	72,044,167,938	64,632,868	72,108,800,806	69,586,048,744	146,978	69,586,195,722
3,618,952	15,770	3,634,722	3,546,841	3,183	3,550,024	3,258,740	40	3,258,780
4,160,880	17,698	4,178,578	4,015,355	3,610	4,018,965	3,664,561	44	3,664,605
19,899	20,103	19,900	20,312	20,306	20,312	21,354	3,674	21,353
355,342	426,105	355,601	364,976	442,691	365,034	357,990	48,993	357,985
1,785.71	2,119.62	1,786.93	1,796.83	2,180.14	1,797.12	1,676.48	1,333.33	1,676.47
740,128,910	4,084,613	744,213,523	697,261,351	804,509	698,065,860	635,277,096	62,654	635,339,750
87,521	385	87,906	83,201	91	83,292	72,729	4	72,733
8,457	10,609	8,466	8,380	8,841	8,381	8,735	15,664	8,735
3,652	5,490	3,659	3,532	5,510	3,534	3,268	20,885	3,268
43.19	51.75	43.22	42.15	62.33	42.16	37.42	133.33	37.42
72,754,896,922	321,106,563	73,076,003,485	72,744,923,759	65,475,917	72,810,399,676	70,221,974,428	209,632	70,222,184,060
3,706,632	16,155	3,722,787	3,630,295	3,274	3,633,569	3,331,648	44	3,331,692
19,628	19,877	19,629	20,038	19,999	20,038	21,077	4,764	21,077
358,996	431,595	359,262	368,527	448,465	368,586	361,261	69,877	361,257
1,828.97	2,171.37	1,830.22	1,839.11	2,242.47	1,839.41	1,713.99	1,466.67	1,713.98

## 5 東日本大震災に係る一部負担金等免除の状況

### (1) 一部負担金等免除（年度別）

区分	医科・歯科・調剤・訪問看護 (A)		入院時食事療養費 (B)		療養費 (C)		計 (A)+(B)+(C)	
	件数	免除額	件数	免除額	件数	免除額	件数	免除額
令和元年度	件 3,151	円 16,721,686	件 0	円 0	件 0	円 0	件 3,151	円 16,721,686
一般	3,130	16,677,202	0	0	0	0	3,130	16,677,202
退職	21	44,484	0	0	0	0	21	44,484
令和2年度	3,599	14,961,980	0	0	0	0	3,599	14,961,980
一般	3,599	14,961,980	0	0	0	0	3,599	14,961,980
退職	0	0	0	0	0	0	0	0

※対象は、全て東京電力福島第一原子力発電所事故に伴う国による避難指示区域等に係るもの

### (2) 一部負担金等還付（年度別）

区分	医科・歯科・調剤・訪問看護 (A)		入院時食事療養費 (B)		療養費 (C)		計 (A)+(B)+(C)	
	件数	免除額	件数	免除額	件数	免除額	件数	免除額
令和元年度	件 2	円 34,112	件 0	円 0	件 0	円 0	件 2	円 34,112
一般	2	34,112	0	0	0	0	2	34,112
退職	0	0	0	0	0	0	0	0
令和2年度	32	94,888	0	0	0	0	32	94,888
一般	32	94,888	0	0	0	0	32	94,888
退職	0	0	0	0	0	0	0	0

※対象は、全て東京電力福島第一原子力発電所事故に伴う国による避難指示区域等に係るもの

## 6 その他の保険給付の状況

### (1) 出産育児一時金等の年度別支給状況

区分	出産育児一時金		葬 祭 費		高額介護合算療養費	
	件数	金額	件数	金額	件数	金額
	件	円	件	円	件	円
平成28年度	853 (698)	363,452,091	1,208	60,400,000	140	5,588,885
平成29年度	706 (583)	296,520,000	1,142	57,105,000	247	6,330,111
平成30年度	663 (532)	278,460,000	1,085	54,250,000	277	6,885,392
令和元年度	586 (481)	246,120,000	1,094	54,700,000	300	7,899,721
令和2年度	506 (441)	212,520,000	1,102	55,100,000	384	10,027,114

※括弧内の数字は、平成21年10月から実施している出産育児一時金直接支払制度の利用件数の再掲

### (2) 限度額適用認定証・標準負担額減額認定証発行状況 (令和2年度末現在)

区分	70歳未満						70歳以上					計
	上位		一般		市民税非課税		現役並みⅡ	現役並みⅠ	低所得Ⅱ		低所得Ⅰ	
	ア	イ	ウ	エ	オ	(再掲)長期該当			(再掲)長期該当			
全市	491	164	1,651	6,549	8,287	684	83	495	4,730	111	1,371	23,821
一般	491	164	1,651	6,549	8,287	684	83	495	4,730	111	1,371	23,821
退職	0	0	0	0	0	0	—	—	—	—	—	0

### (3) 特定疾病療養受療証発行状況 (令和2年度末現在)

区分	発行数
全市	729
一般	729
退職	0

## 7 レセプト点検の実施状況

過誤調整分・年度別

(一般+退職)

年 度	年間平均 被保険者 数	レセプト 受領件数	保険者負担額	被保険者資格関係の点検結果によるもの						小 計	
				他保険者		他制度適用		そ の 他		枚数	金 額
				枚数	金 額	枚数	金 額	枚数	金 額		
	人	件	円	枚	円	枚	円	枚	円	枚	円
H28	223,375	3,954,585	63,241,924,133	841	14,810,608	16,574	141,924,954	953	86,285,949	18,368	243,021,511
H29	211,241	3,747,716	60,958,144,375	752	8,043,094	15,372	136,783,211	783	54,966,664	16,907	199,792,969
H30	203,406	3,660,091	60,246,867,629	566	15,264,194	13,590	128,750,745	1,011	82,861,610	15,167	226,876,549
R1	197,540	3,576,171	60,089,051,034	653	14,668,015	11,025	89,779,135	507	33,745,283	12,185	138,192,433
R2	194,347	3,292,629	58,676,017,105	777	7,591,308	8,949	78,505,873	480	52,616,162	10,206	138,713,343

※他保険者 転出  
他保険分

※他制度適用 生活保護適用  
社会保険適用  
老人保健該当、後期高齢者該当

※その他 資格取得前受診  
資格証明書発行中受診  
給付割合誤り  
記号番号、受給者番号、氏名、生年月日、性別の誤り  
該当者なし  
保険給付外  
その他

## 8 再審査申立て状況

年度別

(一般+退職)

年 度	レセプト 受領件数	診 療 報 酬 保険者負担総額	再審査請求したもの		減点されたもの		再審査の 請求割合		再審査の 承認割合	
			レセプト 等の件数	保険者負担額	レセプト 等の件数	保険者負担額	件数	金額	件数	金額
	件	円	件	円	件	円	%	%	%	%
H28	3,954,585	63,241,924,133	14,785	1,499,011,222	10,451	22,426,853	0.37	2.37	70.69	1.50
H29	3,747,716	60,958,144,375	17,421	2,440,655,708	9,713	21,187,470	0.46	4.00	55.75	0.87
H30	3,660,091	60,246,867,629	16,235	2,766,735,676	9,719	26,319,570	0.44	4.59	59.86	0.95
R1	3,576,171	60,089,051,034	13,987	3,031,849,009	7,665	33,736,462	0.39	5.05	54.80	1.11
R2	3,292,629	58,676,017,105	10,921	3,247,196,663	3,758	18,964,993	0.33	5.53	34.41	0.58

請求内容関係の点検結果によるもの						小 計		合 計		被保険者1人当たり			
請求点数誤り		診療内容		そ の 他						財政効果額		(内容点検)	
枚数	金 額	件数	金 額	枚数	金 額	枚数	金 額	枚数	金 額	金額	割合	金額	割合
枚	円	枚	円	枚	円	枚	円	枚	円	円	%	円	%
0	0	5,855	16,652,406	5,839	49,868,741	11,694	66,521,147	30,062	309,542,658	1,386	0.49	298	0.11
0	0	7,244	18,757,848	3,577	21,575,553	10,821	40,333,401	27,728	240,126,370	1,137	0.39	191	0.07
0	0	7,697	22,348,823	3,354	26,754,440	11,051	49,103,263	26,218	275,979,812	1,357	0.46	241	0.08
0	0	6,135	31,371,041	2,861	25,903,742	8,996	57,274,783	21,181	195,467,216	990	0.33	290	0.10
0	0	3,391	18,674,730	1,902	22,380,911	5,293	41,055,641	15,499	179,768,984	925	0.31	211	0.07

※請求点数誤り  
 ※診療内容  
 ※その他

固定点数の誤り  
 診療内容に疑義  
 縦計・横計・集計誤り  
 全部重複  
 一部重複  
 調剤との関係  
 その他

年間平均 被保険者 数	被保険者 1人当たり額
人	円
223,375	100
211,241	100
203,406	129
197,540	171
194,347	98

9 不正不当利得返還請求・第三者求償の状況

(1) 不正不当利得に係る徴収金・返還金の状況 (行政区別)

	調定額		収納額	
	件数	金額	件数	金額
青葉区	148	20,041,973	68	17,523,363
宮城野区	58	6,287,634	50	6,141,901
若林区	58	14,265,123	43	14,101,854
太白区	72	12,896,408	61	10,433,718
泉区	49	5,709,059	35	5,421,708
合計	385	59,200,197	257	53,622,544

(決算資料)

(2) 不正不当利得に係る徴収金・返還金の状況 (年度別)

	調定額		収納額	
	件数	金額	件数	金額
H28	226	33,276,614	212	30,577,006
H29	280	42,888,146	240	34,478,242
H30	375	20,352,209	298	15,447,324
R1	392	28,677,625	287	22,534,529
R2	385	59,200,197	257	53,622,544

(決算資料)

(3) 第三者行為求償による第三者納付金の状況 (行政区別)

	調定額		収納額	
	件数	金額	件数	金額
青葉区	11	8,487,993	11	8,487,993
宮城野区	10	5,742,102	10	5,742,102
若林区	21	8,319,289	21	8,319,289
太白区	24	1,237,768	24	1,237,768
泉区	7	4,605,854	7	4,605,854
合計	73	28,393,006	73	28,393,006

(4) 第三者行為求償による第三者納付金の状況 (年度別)

	調定額		収納額	
	件数	金額	件数	金額
H28	233	50,672,732	233	50,672,732
H29	391	89,886,486	391	89,886,486
H30	323	76,824,573	323	76,824,573
R1	262	66,280,504	262	66,280,504
R2	73	28,393,006	73	28,393,006

# 保 健 事 業

# 1 保健事業の実施状況

## (1) 特定健診・特定保健指導事業

平成20年度から、40歳～74歳（年度末到達年齢）の被保険者を対象に、内臓脂肪型肥満に着眼した特定健康診査を実施している。

また、特定健康診査の結果により、生活習慣の改善が必要な被保険者に対して、個人の状況に応じた具体的な行動目標をたて、行動変容を促す特定保健指導を実施している。

### ①特定健診受診者数

男

(単位：人)

年齢	全市	青葉区	(宮城)	宮城野区	若林区	太白区	(秋保)	泉区
40～49歳	2,114	616	(128)	367	269	467	(10)	395
50～59歳	2,608	730	(158)	463	385	564	(12)	466
60～64歳	2,208	600	(151)	347	316	491	(14)	454
65～69歳	6,685	1,740	(545)	984	864	1,483	(50)	1,614
70～74歳	11,814	2,942	(927)	1,725	1,449	2,531	(81)	3,167
合計	25,429	6,628	(1,909)	3,886	3,283	5,536	(167)	6,096

女

年齢	全市	青葉区	(宮城)	宮城野区	若林区	太白区	(秋保)	泉区
40～49歳	2,595	800	(131)	414	323	580	(4)	478
50～59歳	3,681	1,074	(241)	643	531	741	(14)	692
60～64歳	4,488	1,254	(322)	685	580	987	(29)	982
65～69歳	10,499	2,725	(741)	1,553	1,283	2,265	(55)	2,673
70～74歳	16,630	4,230	(1,217)	2,345	1,968	3,777	(112)	4,310
合計	37,893	10,083	(2,652)	5,640	4,685	8,350	(214)	9,135

合計

年齢	全市	青葉区	(宮城)	宮城野区	若林区	太白区	(秋保)	泉区
40～49歳	4,709	1,416	(259)	781	592	1,047	(14)	873
50～59歳	6,289	1,804	(399)	1,106	916	1,305	(26)	1,158
60～64歳	6,696	1,854	(473)	1,032	896	1,478	(43)	1,436
65～69歳	17,184	4,465	(1,286)	2,537	2,147	3,748	(105)	4,287
70～74歳	28,444	7,172	(2,144)	4,070	3,417	6,308	(193)	7,477
合計	63,322	16,711	(4,561)	9,526	7,968	13,886	(381)	15,231
対象者数	144,762	39,876	(10,240)	23,903	17,924	31,906	(834)	31,153
受診率	43.7%	41.9%	(44.5%)	39.9%	44.5%	43.5%	(45.7%)	48.9%

※対象者数は令和2年5月末時点での被保険者数。( )は再掲。

(資料：保険年金課)



## ②健診有所見数

※有所見数は保健指導判定値以上の受診者数。各検査項目の保健指導判定値は以下のとおりである。

腹囲：(男)85cm以上、(女)90cm以上 BMI：25以上 収縮期血圧：130mmHg以上  
 拡張期血圧：85mmHg以上 HbA1c(NGSP値)：5.6%以上 HDLコレステロール：40mg/dℓ未満  
 中性脂肪：150mg/dℓ以上

(単位：人)

年齢	受診者数	腹 囲		BMI		収縮期血圧		拡張期血圧	
		有所見数	有所見率	有所見数	有所見率	有所見数	有所見率	有所見数	有所見率
男	25,429	15,234	59.9%	9,418	37.0%	13,402	52.7%	6,612	26.0%
女	37,893	8,491	22.4%	8,787	23.2%	17,509	46.2%	6,558	17.3%
合 計	63,322	23,725	37.5%	18,205	28.7%	30,911	48.8%	13,170	20.8%

年齢	受診者数	HbA1c		HDLコレステロール		中性脂肪	
		有所見数	有所見率	有所見数	有所見率	有所見数	有所見率
男	25,429	17,685	69.5%	1,734	6.8%	7,555	29.7%
女	37,893	26,752	70.6%	383	1.0%	5,708	15.1%
合 計	63,322	44,437	70.2%	2,117	3.3%	13,263	20.9%

(資料：保険年金課)

## ③特定保健指導実施状況

### 動機付け支援

(単位：人)

	全市	青葉区	(宮城)	宮城野区	若林区	太白区	(秋保)	泉区
階層化(対象者)	5,794	1,485	(420)	915	664	1,302	(44)	1,428
初回実施者	429	113	(41)	61	50	98	(1)	107
初回実施率	7.4%	7.6%	(9.8%)	6.7%	7.5%	7.5%	(2.3%)	7.5%

### 積極的支援

(単位：人)

	全市	青葉区	(宮城)	宮城野区	若林区	太白区	(秋保)	泉区
階層化(対象者)	1,747	443	(113)	322	248	430	(14)	304
初回実施者	179	47	(13)	30	24	47	(1)	31
初回実施率	10.2%	10.6%	(11.5%)	9.3%	9.7%	10.9%	(7.1%)	10.2%

※ ( ) は再掲。

## ④メタボリックシンドローム判定

(単位：人)

年齢	男		女		合計	
	予備群該当	基準該当	予備群該当	基準該当	予備群該当	基準該当
40～49歳	420	464	137	98	557	562
50～59歳	498	866	230	339	728	1,205
60～64歳	397	877	299	554	696	1,431
65～69歳	1,160	2,694	700	1,514	1,860	4,208
70～74歳	1,985	4,770	1,065	2,794	3,050	7,564
合 計	4,460	9,671	2,431	5,299	6,891	14,970

⑤法定報告による実施率の経年変化

(単位：人)

	特定健康診査			特定保健指導			メタボリックシンドローム判定			
	対象者数	受診者数	実施率	対象者数	終了者数	終了率	該当者数	該当率	予備群該当者数	該当率
28年度	143,333	67,340	47.0%	7,583	660	8.7%	13,558	20.1%	7,112	10.6%
29年度	138,095	65,515	47.4%	7,512	705	9.4%	13,694	20.9%	7,007	10.7%
30年度	133,833	64,992	48.6%	7,432	751	10.1%	14,155	21.8%	6,868	10.6%
元年度	131,175	64,328	49.0%	7,161	632	8.8%	13,874	21.6%	7,041	10.9%

(2) 市民基礎健康診査及びがん検診に係る助成

基礎健康診査及び胃がん・肺がん・大腸がん・子宮がん・乳がん・前立腺がん・骨粗しょう症・歯周病の各検診の受診者を対象に、自己負担額の全部または一部を助成した。

検診名		対象年齢	国保助成額	受診者数(延べ)	助成額
胃がん検診	エックス線	35～39歳	1,030円	331人	340,930円
		40～69歳	900円	6,707人	6,036,300円
	内視鏡	50～69歳	3,500円	3,764人	13,174,000円
肺がん検診		50～69歳	700円	968人	677,600円
大腸がん検診		40～69歳	500円	18,312人	9,156,000円
子宮頸がん検診	頸部	20～69歳	1,700円	8,127人	13,815,900円
	体部	20～69歳	800円	231人	184,800円
乳がん検診		40～69歳	1,400円	7,160人	10,024,000円
前立腺がん検診		50・55・60・65歳	1,000円	653人	653,000円
がん検診 小計				46,253人	54,062,530円
基礎健康診査		35～39歳	1,470円	493人	724,710円
骨粗しょう症検診		40・50歳	1,500円	437人	655,500円
歯周病検診		40・50・60歳	1,500円	630人	945,000円
合計				47,813人	56,387,740円

(3) 医療費通知

通知年月	通知診療月	通知件数
令和3年1月	令和2年1月～令和2年10月	150,606件
令和3年3月	令和2年11月～12月	124,371件

(4) 保健事業費の状況

	特定健診・保健指導	基礎健康診査等助成	医療費通知	受診勧奨等	合計	保険料に対する割合
延べ人数等(人, 件)	64,179	47,813	274,977			5.43%
費用額(千円)	829,735	56,388	5,023	24,453	915,599	

# 保 險 料

# 1 保険料諸率の推移

## (1) 医療分

区 分		H28年度	前年比	H29年度	前年比
			%		%
賦課割合	所得割	50/100	100.00	50/100	100.00
	均等割	30/100	100.00	30/100	100.00
	平等割	20/100	100.00	20/100	100.00
料率	所得割	8.92/100	101.59	7.30/100	81.84
	均等割	26,640 円	107.25	23,400 円	87.84
	平等割	29,400 円	105.60	25,320 円	86.12
1人当たり 賦課額	一般被保険者	70,492 円	107.50	62,390 円	88.51
	退職被保険者	73,942 円	103.71	60,755 円	82.17
	合 計	70,549 円	107.40	62,375 円	88.41
一世帯当たり賦課額		110,362 円	105.48	95,777 円	86.78
賦課限度額		540,000 円	103.85	540,000 円	100.00

## (2) 支援分

区 分		H28年度	前年比	H29年度	前年比
			%		%
賦課割合	所得割	50/100	100.00	50/100	100.00
	均等割	30/100	100.00	30/100	100.00
	平等割	20/100	100.00	20/100	100.00
料率	所得割	2.35/100	80.76	2.59/100	110.21
	均等割	7,440 円	89.86	8,280 円	111.29
	平等割	8,160 円	88.31	9,000 円	110.29
1人当たり 賦課額	一般被保険者	19,691 円	90.66	22,049 円	111.98
	退職被保険者	20,684 円	87.58	21,494 円	103.92
	合 計	19,707 円	90.57	22,043 円	111.85
一世帯当たり賦課額		30,829 円	88.95	33,848 円	109.79
賦課限度額		190,000 円	111.76	190,000 円	100.00

## (3) 介護分

区 分		H28年度	前年比	H29年度	前年比
			%		%
賦課割合	所得割	50/100	100.00	50/100	100.00
	均等割	30/100	100.00	30/100	100.00
	平等割	20/100	100.00	20/100	100.00
料率	所得割	2.34/100	76.97	2.80/100	119.66
	均等割	8,640 円	85.71	10,080 円	116.67
	平等割	6,840 円	83.82	7,920 円	115.79
1人当たり 賦課額	一般被保険者	22,968 円	86.52	26,729 円	116.37
	退職被保険者	22,424 円	83.21	25,261 円	112.65
	合 計	22,942 円	86.35	26,690 円	116.34
一世帯当たり賦課額		27,061 円	85.36	31,129 円	115.03
賦課限度額		160,000 円	100.00	160,000 円	100.00

H30年度	前年比	R1年度	前年比	R2年度	前年比
	%		%		%
50/100	100.00	50/100	100.00	50/100	100.00
30/100	100.00	30/100	100.00	30/100	100.00
20/100	100.00	20/100	100.00	20/100	100.00
7.16/100	98.08	7.47/100	104.33	7.27/100	97.32
23,520 円	100.51	23,990 円	102.00	23,140 円	96.46
24,960 円	98.58	25,150 円	100.76	23,780 円	94.55
61,913 円	99.24	63,689 円	102.87	59,145 円	92.87
57,650 円	94.89	46,305 円	80.32	55,961 円	120.85
61,899 円	99.24	63,678 円	102.87	59,145 円	92.88
93,626 円	97.75	94,796 円	101.25	86,997 円	91.77
580,000 円	107.41	610,000 円	105.17	630,000 円	103.28

(決算時)

H30年度	前年比	R1年度	前年比	R2年度	前年比
	%		%		%
50/100	100.00	50/100	100.00	50/100	100.00
30/100	100.00	30/100	100.00	30/100	100.00
20/100	100.00	20/100	100.00	20/100	100.00
2.49/100	96.14	2.63/100	105.62	2.76/100	104.94
8,160 円	98.55	8,270 円	101.35	8,690 円	105.08
8,640 円	96.00	8,670 円	100.35	8,930 円	103.00
21,375 円	96.94	21,949 円	102.69	21,808 円	99.36
19,813 円	92.18	16,020 円	80.86	20,998 円	131.07
21,369 円	96.94	21,945 円	102.70	21,808 円	99.38
32,323 円	95.49	32,669 円	101.07	32,078 円	98.19
190,000 円	100.00	190,000 円	100.00	190,000 円	100.00

(決算時)

H30年度	前年比	R1年度	前年比	R2年度	前年比
	%		%		%
50/100	100.00	50/100	100.00	50/100	100.00
30/100	100.00	30/100	100.00	30/100	100.00
20/100	100.00	20/100	100.00	20/100	100.00
2.36/100	84.29	2.46/100	104.24	2.41/100	97.97
9,240 円	91.67	9,150 円	99.03	8,570 円	93.66
7,080 円	89.39	7,020 円	99.15	6,530 円	93.02
23,672 円	88.56	23,908 円	101.00	21,546 円	90.12
22,006 円	87.11	18,719 円	85.06	20,491 円	109.47
23,657 円	88.64	23,899 円	101.02	21,546 円	90.15
27,400 円	88.02	27,502 円	100.37	24,660 円	89.67
160,000 円	100.00	160,000 円	100.00	170,000 円	106.25

(決算時)

## 2 保険料軽減の状況

### (1) 行政区別

区 分	7 割 軽 減			5 割 軽 減		
	世帯数	被保険者数	軽減額	世帯数	被保険者数	軽減額
	世帯	人	円	世帯	人	円
青 葉 区	11,723	14,151	624,208,250	3,667	5,841	160,941,707
宮 城 総 合	2,703	3,555	151,080,319	1,264	2,322	60,095,667
宮 城 野 区	7,466	9,576	413,884,820	3,272	5,666	150,434,789
若 林 区	5,260	6,817	293,739,929	2,512	4,302	114,050,798
太 白 区	8,573	11,199	480,602,918	4,123	7,198	189,681,119
秋 保 総 合	212	286	11,906,782	124	235	5,967,290
泉 区	7,073	9,180	394,954,493	3,749	6,714	174,609,112
合 計	43,009	54,765	2,370,377,511	18,709	32,278	855,780,481

※ 保険基盤安定繰入金の算定に用いた計数

※ 軽減額は基礎分と介護分と支援分を合算

### (2) 年度別

区 分	7 割 軽 減			5 割 軽 減		
	世帯数	被保険者数	軽減額	世帯数	被保険者数	軽減額
	世帯	人	円	世帯	人	円
H28	46,116	62,045	2,884,845,222	17,666	33,492	954,070,260
H29	44,345	58,462	2,579,985,576	17,692	32,583	877,083,060
H30	43,162	56,160	2,450,451,444	17,981	32,450	861,620,580
R1	42,830	55,139	2,440,560,996	18,278	32,296	871,197,544
R2	43,009	54,765	2,370,377,511	18,709	32,278	855,780,481

※ 保険基盤安定繰入金の算定に用いた計数

※ 軽減額は基礎分と介護分と支援分を合算

2 割 軽 減			合 計				
世帯数	被保険者数	軽減額	世帯数	割合	被保険者数	割合	軽減額
世帯	人	円	世帯	%	人	%	円
3,061	5,101	54,649,297	18,450	58.57	25,094	58.65	839,799,254
1,041	1,929	19,655,489	5,007	58.83	7,806	58.97	230,831,474
2,294	4,156	43,315,284	13,032	58.30	19,397	59.24	607,634,893
1,820	3,250	33,860,648	9,591	58.53	14,369	59.33	441,651,374
3,290	5,826	60,683,232	15,986	59.21	24,223	60.10	730,967,269
70	126	1,303,332	406	64.23	647	65.57	19,177,405
3,387	6,060	62,607,354	14,209	57.02	21,954	57.60	632,170,959
14,963	26,447	276,074,636	76,681	58.40	113,490	58.99	3,502,232,628

2 割 軽 減			合 計				
世帯数	被保険者数	軽減額	世帯数	割合	被保険者数	割合	軽減額
世帯	人	円	世帯	%	人	%	円
15,065	28,932	325,526,546	77,102	56.90	119,977	56.65	3,782,595,182
14,966	28,080	297,151,800	76,109	57.30	116,690	58.15	3,609,223,824
15,071	27,859	290,925,432	76,214	57.88	116,469	58.82	3,602,997,456
14,923	26,915	286,525,528	76,031	57.90	114,350	59.43	3,598,284,068
14,963	26,447	276,074,636	76,681	58.40	113,490	58.99	3,502,232,628

### 3 保険料減免の状況

#### (1) 全市の状況

区分	災害等		生活扶助等		所得減少・その他		合 計	
	世帯数	減免額	世帯数	減免額	世帯数	減免額	世帯数	減免額
	世帯	円	世帯	円	世帯	円	世帯	円
医療分	2	22,441	649	8,631,506	36,480	499,836,269	37,131	508,490,216
介護分	2	7,428	385	1,666,614	16,911	58,365,541	17,298	60,039,583
支援分	2	8,501	649	3,297,961	36,480	188,646,421	37,131	191,952,883
合計	2	38,370	649	13,596,081	36,480	746,848,231	37,131	760,482,682

#### (2) 年度別の状況

年度	災害等		生活扶助等		所得減少・その他		合 計	
	世帯数	減免額	世帯数	減免額	世帯数	減免額	世帯数	減免額
	世帯	円	世帯	円	世帯	円	世帯	円
H28	6	477,430	777	23,298,957	29,706	809,288,363	30,489	833,064,750
H29	8	171,360	719	17,568,316	28,403	752,192,235	29,130	769,931,911
H30	8	374,219	790	17,611,589	39,853	787,705,011	40,651	805,690,819
R1	2	272,100	745	16,251,008	39,297	845,792,642	40,044	862,315,750
R2	2	38,370	649	13,596,081	36,480	746,848,231	37,131	760,482,682

※ 減免額は基礎分・介護分と支援分を合算。ただし、世帯数は基礎分の数。



(3) 東日本大震災に係る保険料減免の状況

区分	東京電力福島第一原子力発電所事故による避難世帯への減免	
	世帯数	減免額
	世帯	円
医療分	142	10,342,727
介護分	53	1,178,860
支援分	142	3,908,246
合計	142	15,429,833

(4) 令和元年東日本台風に係る保険料減免の状況

区分	令和元年東日本台風により被災した世帯への減免	
	世帯数	減免額
	世帯	円
医療分	174	4,004,576
介護分	75	478,470
支援分	174	1,365,816
合計	174	5,848,862

(5) 新型コロナウイルス感染症の影響による保険料減免の状況

区分	新型コロナウイルス感染症の影響により収入が減少した世帯への減免	
	世帯数	減免額
	世帯	円
医療分	7,747	705,320,737
介護分	4,371	118,937,810
支援分	7,747	265,641,808
合計	7,747	1,089,900,355

※令和2年度賦課分における、令和3年5月末現在の数値

4 保険料段階別被保険者数別世帯数の状況 【医療分】

区 分	1人世帯	2人世帯	3人世帯	4人世帯	5人世帯	6人世帯
円	世帯	世帯	世帯	世帯	世帯	世帯
20,000 以下	39,368	5	1	0	0	0
20,001 ~ 30,000	5,422	6,135	1,511	2	0	0
30,001 ~ 40,000	5,742	1,085	40	538	0	0
40,001 ~ 50,000	13,789	947	220	4	133	27
50,001 ~ 60,000	1,733	1,703	225	63	2	1
60,001 ~ 70,000	2,893	1,451	238	87	15	0
70,001 ~ 80,000	2,577	2,092	311	89	26	0
80,001 ~ 90,000	2,117	1,082	255	67	11	5
90,001 ~ 100,000	3,237	516	415	76	21	6
100,001 ~ 110,000	3,687	1,055	260	74	14	1
110,001 ~ 120,000	3,337	1,807	125	131	16	7
120,001 ~ 130,000	2,946	1,689	109	76	19	1
130,001 ~ 140,000	2,645	1,330	157	53	32	5
140,001 ~ 150,000	2,118	837	249	37	17	3
150,001 ~ 160,000	1,842	1,068	292	30	11	4
160,001 ~ 170,000	1,683	1,375	252	38	17	7
170,001 ~ 180,000	1,438	1,090	218	79	12	4
180,001 ~ 190,000	1,214	977	184	74	8	4
190,001 ~ 200,000	987	908	135	79	13	4
200,001 ~ 210,000	865	819	153	86	14	2
210,001 ~ 220,000	692	821	208	73	17	1
220,001 ~ 230,000	585	670	195	59	22	3
230,001 ~ 240,000	513	567	209	49	18	4
240,001 ~ 250,000	478	447	167	39	18	4
250,001 ~ 260,000	370	406	150	52	22	6
260,001 ~ 270,000	327	398	133	50	18	5
270,001 ~ 280,000	275	316	127	58	16	6
280,001 ~ 290,000	239	281	109	62	9	4
290,001 ~ 300,000	197	267	92	65	15	6
300,001 ~ 310,000	183	226	88	47	7	3
310,001 ~ 320,000	161	188	82	47	11	5
320,001 ~ 330,000	145	197	66	38	13	5
330,001 ~ 340,000	110	181	83	45	15	5
340,001 ~ 350,000	142	144	78	46	12	3
350,001 ~ 360,000	112	135	63	27	12	2
360,001 ~ 370,000	103	125	64	30	13	1
370,001 ~ 380,000	76	100	47	36	13	3
380,001 ~ 390,000	62	116	51	32	9	2
390,001 ~ 400,000	51	110	35	21	11	1
400,001 ~ 410,000	64	80	40	31	8	2
410,001 ~ 420,000	53	69	39	14	11	2
420,001 ~ 430,000	62	68	40	15	8	1
430,001 ~ 440,000	60	75	36	21	7	2
440,001 ~ 450,000	40	43	25	17	5	0
450,001 ~ 460,000	45	54	30	10	2	2
460,001 ~ 470,000	54	49	22	15	4	1
470,001 ~ 480,000	32	57	20	23	7	1
480,001 ~ 490,000	38	38	18	15	3	2
490,001 ~ 500,000	38	50	17	10	3	1
500,001 ~ 510,000	24	40	24	13	6	2
510,001 ~ 520,000	27	37	16	8	3	2
520,001 ~ 530,000	35	45	12	4	0	0
530,001 ~ 540,000	25	29	14	9	10	1
540,001 ~ 550,000	26	25	14	8	2	4
550,001 ~ 560,000	15	27	15	5	7	3
560,001 ~ 570,000	15	30	19	10	4	0
570,001 ~ 580,000	21	27	11	7	4	1
580,001 ~ 590,000	26	26	11	5	3	2
590,001 ~ 600,000	7	22	13	7	3	0
600,001 ~ 610,000	19	23	11	4	2	1
合 計	105,187	34,580	7,844	2,810	754	180
割 合 (%)	67.605%	22.225%	5.042%	1.806%	0.485%	0.116%

7人世帯	8人世帯	9人世帯	10人世帯 以上	年度内 喪失世帯	合 計	割 合
世帯	世帯	世帯	世帯	世帯	世帯	%
0	0	0	0	886	40,260	25.88
0	0	0	0	214	13,284	8.54
0	0	0	0	164	7,569	4.85
0	0	0	0	669	15,789	10.15
3	0	0	0	82	3,812	2.45
0	3	0	0	136	4,823	3.10
0	1	0	0	137	5,233	3.36
0	0	0	1	106	3,644	2.34
1	0	0	0	174	4,446	2.86
2	0	0	0	186	5,279	3.39
1	0	0	0	180	5,604	3.60
1	0	1	0	156	4,998	3.21
1	0	0	0	151	4,374	2.81
0	0	0	0	120	3,381	2.17
1	2	0	0	125	3,375	2.17
3	1	0	0	103	3,479	2.24
1	0	0	0	87	2,929	1.88
2	0	0	0	66	2,529	1.63
1	0	0	0	55	2,182	1.40
2	2	1	0	43	1,987	1.28
3	0	0	0	37	1,852	1.19
1	0	0	0	38	1,573	1.01
0	0	0	0	38	1,398	0.90
2	0	0	0	35	1,190	0.76
0	2	0	0	21	1,029	0.66
0	0	0	0	21	952	0.61
0	0	0	0	16	814	0.52
0	0	0	0	15	719	0.46
1	0	0	0	9	652	0.42
2	1	0	0	9	566	0.36
1	0	0	0	8	503	0.32
0	1	0	0	7	472	0.30
4	0	0	0	7	450	0.29
0	0	0	0	7	432	0.28
0	0	0	0	7	358	0.23
0	1	0	0	8	345	0.22
2	1	0	0	8	286	0.18
1	0	0	0	3	276	0.18
2	0	0	0	0	231	0.15
0	0	0	0	3	228	0.15
0	0	0	0	2	190	0.12
0	0	0	0	1	195	0.13
1	0	0	0	4	206	0.13
0	0	0	0	1	131	0.08
1	0	0	0	1	145	0.09
0	0	0	0	4	149	0.10
1	0	0	0	1	142	0.09
1	1	0	0	0	116	0.07
0	0	0	0	1	120	0.08
0	1	0	0	1	111	0.07
1	0	0	0	2	96	0.06
0	1	0	0	1	98	0.06
0	0	0	0	1	89	0.06
0	0	0	0	2	81	0.05
0	0	0	0	2	74	0.05
1	0	0	0	0	79	0.05
0	0	0	0	0	71	0.05
2	1	0	0	1	77	0.05
0	0	0	0	3	55	0.04
0	0	0	0	2	62	0.04
46	19	2	1	4,167	155,590	100.00
0.030%	0.012%	0.001%	0.001%	2.678%	100%	—

## 5 保険料収納状況

### (1) 全市

#### ① 現年度分

単位:円

区分	調定額	不現住調定額	収納額	還付未済額	不納欠損額	収入未済額	収納率	
一般	医療分	11,494,679,919	21,091,529	11,055,134,329	28,190,788	28,532,732	411,012,858	96.35%
	介護分	1,282,893,088	3,463,439	1,211,100,377	1,130,591	4,298,740	67,493,971	94.66%
	支援分	4,238,348,909	7,912,382	4,065,763,879	3,062,086	10,666,797	161,918,233	96.11%
	計	17,015,921,916	32,467,350	16,331,998,585	32,383,465	43,498,269	640,425,062	96.16%
退職	医療分	55,961	0	55,961	0	0	0	100.00%
	介護分	20,491	0	20,491	0	0	0	100.00%
	支援分	20,998	0	20,998	0	0	0	100.00%
	計	97,450	0	97,450	0	0	0	100.00%
全体	医療分	11,494,735,880	21,091,529	11,055,190,290	28,190,788	28,532,732	411,012,858	96.35%
	介護分	1,282,913,579	3,463,439	1,211,120,868	1,130,591	4,298,740	67,493,971	94.66%
	支援分	4,238,369,907	7,912,382	4,065,784,877	3,062,086	10,666,797	161,918,233	96.11%
	計	17,016,019,366	32,467,350	16,332,096,035	32,383,465	43,498,269	640,425,062	96.16%

※収納率は、不現住調定額(居所不明分)を除き算出。

#### ② 滞納繰越分

単位:円

区分	調定額	不現住調定額	収納額	還付未済額	不納欠損額	収入未済額	収納率	
一般	医療分	866,058,423	6,911,442	317,845,147	2,482,074	311,066,945	237,146,331	37.00%
	介護分	140,043,350	1,100,411	51,145,338	91,237	50,341,174	38,556,838	36.81%
	支援分	299,878,579	2,349,267	110,034,682	178,148	107,768,573	82,075,324	36.98%
	計	1,305,980,352	10,361,120	479,025,167	2,751,459	469,176,692	357,778,493	36.97%
退職	医療分	412,303	0	172,227	0	69,962	170,114	41.77%
	介護分	145,413	0	63,471	0	26,668	55,274	43.65%
	支援分	142,654	0	58,581	0	24,317	59,756	41.07%
	計	700,370	0	294,279	0	120,947	285,144	42.02%
全体	医療分	866,470,726	6,911,442	318,017,374	2,482,074	311,136,907	237,316,445	37.00%
	介護分	140,188,763	1,100,411	51,208,809	91,237	50,367,842	38,612,112	36.82%
	支援分	300,021,233	2,349,267	110,093,263	178,148	107,792,890	82,135,080	36.98%
	計	1,306,680,722	10,361,120	479,319,446	2,751,459	469,297,639	358,063,637	36.98%

※収納率は、不現住調定額(居所不明分)を除き算出。

#### ③ 現年度+滞納繰越分(合計)

単位:円

区分	調定額	不現住調定額	収納額	還付未済額	不納欠損額	収入未済額	収納率	
一般	医療分	12,360,738,342	28,002,971	11,372,979,476	30,672,862	339,599,677	648,159,189	92.22%
	介護分	1,422,936,438	4,563,850	1,262,245,715	1,221,828	54,639,914	106,050,809	88.99%
	支援分	4,538,227,488	10,261,649	4,175,798,561	3,240,234	118,435,370	243,993,557	92.22%
	計	18,321,902,268	42,828,470	16,811,023,752	35,134,924	512,674,961	998,203,555	91.97%
退職	医療分	468,264	0	228,188	0	69,962	170,114	48.73%
	介護分	165,904	0	83,962	0	26,668	55,274	50.61%
	支援分	163,652	0	79,579	0	24,317	59,756	48.63%
	計	797,820	0	391,729	0	120,947	285,144	49.10%
全体	医療分	12,361,206,606	28,002,971	11,373,207,664	30,672,862	339,669,639	648,329,303	92.22%
	介護分	1,423,102,342	4,563,850	1,262,329,677	1,221,828	54,666,582	106,106,083	88.99%
	支援分	4,538,391,140	10,261,649	4,175,878,140	3,240,234	118,459,687	244,053,313	92.22%
	計	18,322,700,088	42,828,470	16,811,415,481	35,134,924	512,795,908	998,488,699	91.97%

※収納率は、不現住調定額(居所不明分)を除き算出。

## (2) 行政区別

## ① 現年度分

単位:円

行政区	調定額	不現住調定額	収納額	還付未済額	不納欠損額	収入未済額	収納率
青葉区	3,776,497,007	10,820,380	3,585,699,214	8,662,591	14,821,300	175,976,493	95.22%
宮城総合支所	1,192,135,946	1,673,380	1,150,263,380	1,551,460	2,085,440	39,787,126	96.62%
宮城野区	2,843,637,508	3,684,930	2,707,224,357	6,526,489	4,734,040	131,679,111	95.33%
若林区	2,152,822,564	4,288,220	2,065,231,873	3,450,706	5,875,779	81,714,912	96.12%
太白区	3,490,876,573	8,315,560	3,356,398,759	5,407,272	10,427,550	124,050,264	96.38%
秋保総合支所	71,195,670	265,920	69,025,947	44,200	198,750	1,970,973	97.32%
泉区	3,488,854,098	3,418,960	3,398,252,505	6,740,747	5,355,410	85,246,183	97.50%
合計	17,016,019,366	32,467,350	16,332,096,035	32,383,465	43,498,269	640,425,062	96.16%

※収納率は、不現住調定額(居所不明分)を除き算出。

## ② 滞納繰越分

単位:円

行政区	調定額	不現住調定額	収納額	還付未済額	不納欠損額	収入未済額	収納率
青葉区	363,721,424	3,156,342	120,361,968	580,120	154,947,127	88,412,329	33.38%
宮城総合支所	87,696,521	122,370	32,381,252	53,827	32,841,786	22,473,483	36.98%
宮城野区	239,509,217	2,091,467	89,566,893	351,155	76,882,001	73,060,323	37.73%
若林区	177,018,266	1,626,570	61,001,289	264,458	63,166,887	52,850,090	34.78%
太白区	247,681,325	1,617,761	103,571,160	895,474	74,500,825	69,609,340	42.09%
秋保総合支所	5,168,269	672,580	1,202,950	10,000	2,673,979	1,291,340	26.76%
泉区	185,885,700	1,074,030	71,233,934	596,425	64,285,034	50,366,732	38.54%
合計	1,306,680,722	10,361,120	479,319,446	2,751,459	469,297,639	358,063,637	36.98%

※収納率は、不現住調定額(居所不明分)を除き算出。

## ③ 現年度+滞納繰越分(合計)

単位:円

行政区	調定額	不現住調定額	収納額	還付未済額	不納欠損額	収入未済額	収納率
青葉区	4,140,218,431	13,976,722	3,706,061,182	9,242,711	169,768,427	264,388,822	89.82%
宮城総合支所	1,279,832,467	1,795,750	1,182,644,632	1,605,287	34,927,226	62,260,609	92.54%
宮城野区	3,083,146,725	5,776,397	2,796,791,250	6,877,644	81,616,041	204,739,434	90.88%
若林区	2,329,840,830	5,914,790	2,126,233,162	3,715,164	69,042,666	134,565,002	91.49%
太白区	3,738,557,898	9,933,321	3,459,969,919	6,302,746	84,928,375	193,659,604	92.79%
秋保総合支所	76,363,939	938,500	70,228,897	54,200	2,872,729	3,262,313	93.11%
泉区	3,674,739,798	4,492,990	3,469,486,439	7,337,172	69,640,444	135,612,915	94.53%
合計	18,322,700,088	42,828,470	16,811,415,481	35,134,924	512,795,908	998,488,699	91.97%

※収納率は、不現住調定額(居所不明分)を除き算出。

## (3) 年度別推移

## ① 現年度分

単位:円

年度	調定額	不現住調定額	収納額	還付未済額	不納欠損額	収入未済額	収納率
27年度	22,472,352,501	59,573,420	20,406,575,379	31,948,353	18,856,832	2,046,920,290	91.05%
28年度	21,714,186,120	57,019,390	19,955,297,943	33,535,264	27,430,178	1,731,457,999	92.14%
29年度	19,541,459,309	54,017,840	18,208,211,109	27,276,831	46,206,766	1,287,041,434	93.44%
30年度	18,382,261,901	44,270,960	17,306,266,449	23,618,424	46,129,015	1,029,866,437	94.37%
元年度	18,330,453,645	41,394,220	17,309,936,380	25,257,195	72,685,967	947,831,298	94.65%
2年度	17,016,019,366	32,467,350	16,332,096,035	32,383,465	43,498,269	640,425,062	96.16%

※収納率は、不現住調定額(居所不明分)を除き算出。

## ② 滞納繰越分

単位:円

年度	調定額	不現住調定額	収納額	還付未済額	不納欠損額	収入未済額	収納率
27年度	4,005,696,704	143,234,121	758,209,043	2,287,790	1,670,481,016	1,577,006,645	19.63%
28年度	3,538,300,376	127,982,641	718,666,772	1,779,950	1,703,602,609	1,116,030,995	21.07%
29年度	2,780,768,406	109,080,357	665,913,922	1,556,151	1,343,158,587	771,695,897	24.92%
30年度	2,004,806,790	30,872,531	601,684,566	796,114	870,166,255	532,955,969	30.48%
元年度	1,536,232,863	20,867,266	455,916,731	1,503,902	658,702,898	421,613,234	30.09%
2年度	1,306,680,722	10,361,120	479,319,446	2,751,459	469,297,639	358,063,637	36.98%

※収納率は、不現住調定額(居所不明分)を除き算出。

## ③ 現年度+滞納繰越分(合計)

単位:円

年度	調定額	不現住調定額	収納額	還付未済額	不納欠損額	収入未済額	収納率
27年度	26,478,049,205	202,807,541	21,164,784,422	34,236,143	1,689,337,848	3,623,926,935	80.55%
28年度	25,252,486,496	185,002,031	20,673,964,715	35,315,214	1,731,032,787	2,847,488,994	82.47%
29年度	22,322,227,715	163,098,197	18,874,125,031	28,832,982	1,389,365,353	2,058,737,331	85.18%
30年度	20,387,068,691	75,143,491	17,907,951,015	24,414,538	916,295,270	1,562,822,406	88.16%
元年度	19,866,686,508	62,261,486	17,765,853,111	26,761,097	731,388,865	1,369,444,532	89.71%
2年度	18,322,700,088	42,828,470	16,811,415,481	35,134,924	512,795,908	998,488,699	91.97%

※収納率は、不現住調定額(居所不明分)を除き算出。

## (4) 納付方法別収納状況(現年度)

区分	自主納付	口座振替	特別徴収	納付組織	職員	納付指導員	合計
対象世帯数	39,551	68,563	23,191	-	-	-	131,305
構成比	30.12%	52.22%	17.66%	-	-	-	100%
保険料調定額	6,141,049,366	8,846,898,990	2,028,071,010	-	-	-	17,016,019,366
構成比	36.09%	51.99%	11.92%	-	-	-	100%
保険料収納額	5,863,862,805	8,422,614,900	2,028,071,010	-	0	17,547,320	16,332,096,035
構成比	35.90%	51.57%	12.42%	-	(0.00%)	0.11%	100%
保険料収納率	95.49%	95.20%	100.00%	-	-	-	95.98%

※収納率は、不現住調定額(居所不明分)を含み算出。

## (5) 滞納処分(差押)状況

年度	不動産		債権等		交付要求等		合計	
28年度	28	36,333,776	530	127,290,947	33	5,829,572	591	169,454,295
29年度	10	9,147,078	1,019	149,922,567	24	5,333,992	1,053	164,403,637
30年度	78	47,420,429	1,426	245,846,092	36	12,658,980	1,540	305,925,501
元年度	32	15,889,291	1,216	177,914,546	91	11,416,957	1,339	205,220,794
2年度	28	14,298,075	1,090	164,614,543	64	9,775,404	1,182	188,688,022





# 財 政 狀 況



1 令和2年度決算状況

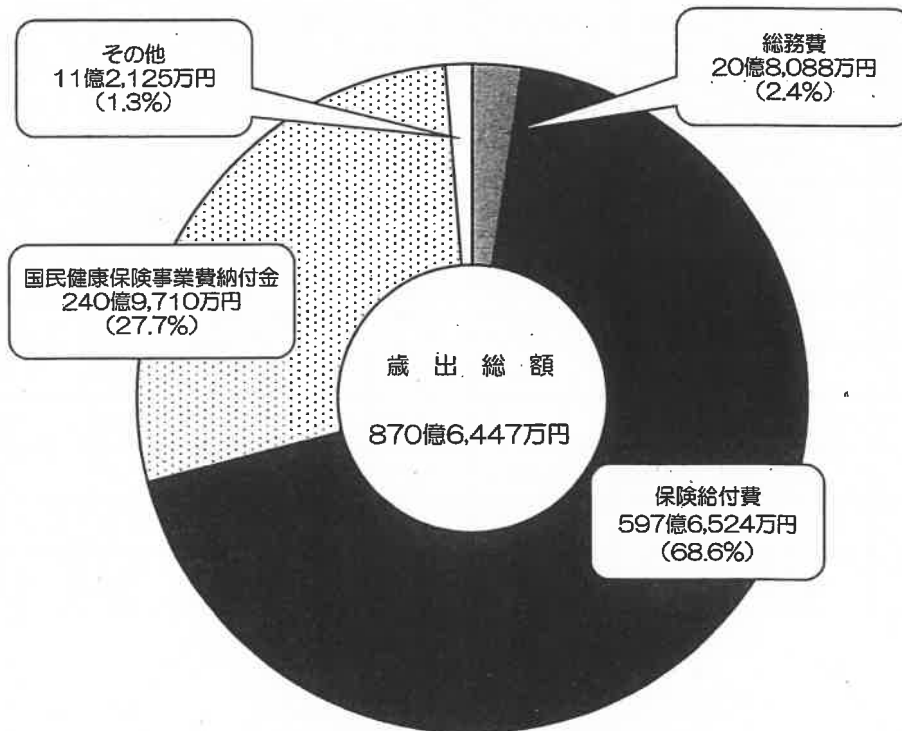
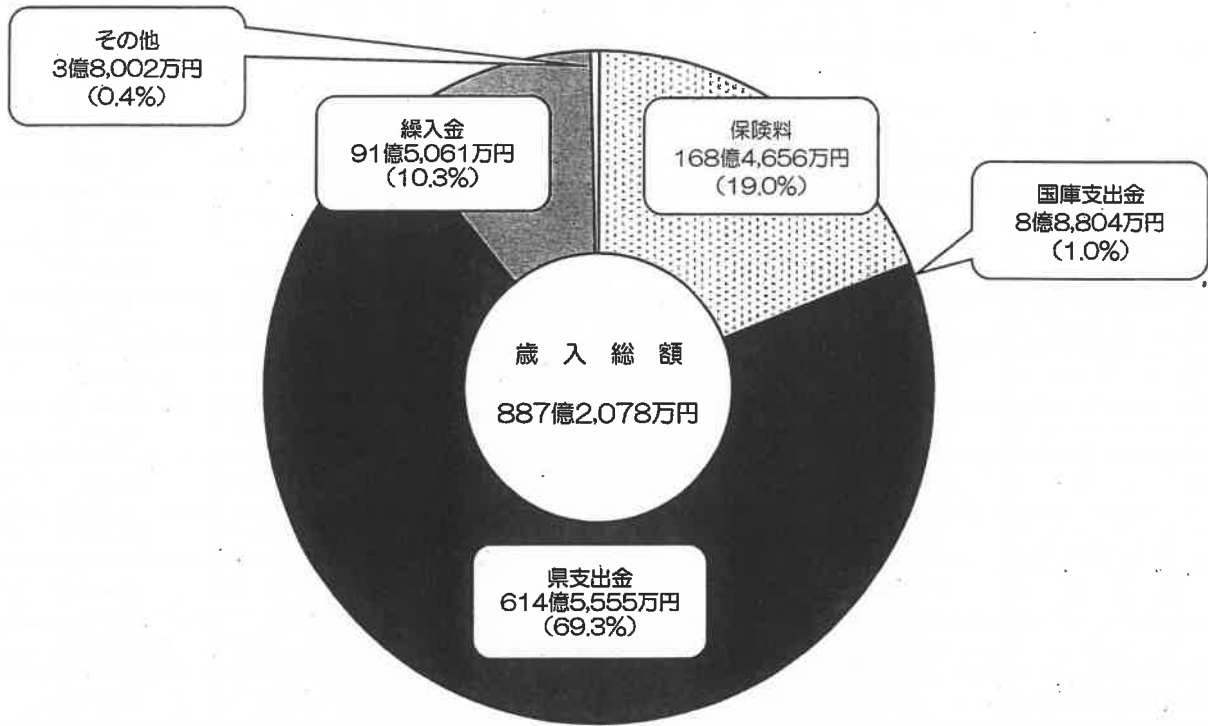

## 2 歳入決算状況の推移

区 分	29年度		30年度		令和元年度 (31年度)		令和2年度	
		前年比		前年比		前年比		前年比
		%		%		%		%
国民健康保険料	18,902,958	91.28	17,932,366	94.87	17,792,614	99.22	16,846,559	94.68
医療分現年度	12,281,481	84.88	11,867,059	96.63	11,900,675	100.28	11,083,390	93.13
医療分滞納繰越	463,486	96.01	404,775	87.33	304,070	75.12	320,499	105.40
支援分現年度	4,334,764	107.40	4,086,350	94.27	4,089,537	100.08	4,068,847	99.49
支援分滞納繰越	138,622	85.57	133,550	96.34	104,887	78.54	110,271	105.13
介護分現年度	1,619,243	109.17	1,376,476	85.01	1,344,982	97.71	1,212,252	90.13
介護分滞納繰越	65,362	86.36	64,156	98.15	48,463	75.54	51,300	105.85
国庫支出金	24,480,412	94.66	33,295	0.14	42,514	127.69	888,041	2088.82
国庫補助金 (災害臨時特例)	16,956	111.49	15,114	89.14	15,015	99.34	836,942	5574.04
国庫補助金 (その他の)	57,060	271.90	18,181	31.86	27,499	151.25	51,099	185.82
県支出金	5,138,994	90.88	63,371,155	1233.14	62,777,634	99.06	61,455,552	97.89
乳幼児医療費補助金	27,661	128.62	28,149	101.76	0	皆減	0	—
普通交付金	0	—	61,040,627	皆増	61,058,145	100.03	59,382,126	97.26
特別交付金	0	—	2,302,379	皆増	1,719,489	74.68	2,073,426	120.58
連合会支出金	0	—	0	—	0	—	0	—
繰入金	7,880,595	88.86	8,401,562	106.61	9,140,888	108.80	9,150,610	100.11
一般会計繰入金	7,880,468	88.86	8,401,543	106.61	8,549,217	101.76	8,461,170	98.97
保険基盤安定	5,610,972	90.09	5,414,111	96.49	5,465,767	100.95	5,347,091	97.83
職員給与費等	1,542,137	100.22	1,680,575	108.98	1,732,409	103.08	1,743,100	100.62
出産育児一時金	199,449	82.31	186,258	93.39	165,356	88.78	143,301	86.66
財政安定化支援	527,910	61.42	690,190	130.74	740,648	107.31	911,789	123.11
その他	0	—	430,409	皆増	445,037	103.40	315,889	70.98
基金繰入金	127	141.11	19	14.96	591,671	3114057.89	689,440	116.52
繰越金	3,019,055	111.29	3,373,154	111.73	216,231	6.41	294,583	136.24
その他の収入	146,368	153.38	113,929	77.84	93,237	81.84	85,441	91.64
合計	105,985,292	96.25	93,225,461	87.96	90,063,118	96.61	88,720,786	98.51

### 3 歳出決算状況の推移

区 分	29年度		30年度		令和元年度 (31年度)		令和2年度	
		前年比		前年比		前年比		前年比
		%		%		%		%
総 務 費	1,689,766	99.09	3,841,039	227.31	1,950,705	50.79	2,080,881	106.67
保 険 給 付 費	62,033,490	97.15	61,415,098	99.00	61,461,730	100.08	59,765,244	97.24
療 養 給 付 費	53,621,411	97.21	52,899,741	98.65	52,886,759	99.98	51,163,056	96.74
療 養 費	563,722	88.03	542,036	96.15	509,231	93.95	463,692	91.06
移 送 費	507	皆増	373	73.57	344	92.23	177	51.45
高 額 療 養 費	7,340,571	98.93	7,441,973	101.38	7,583,658	101.90	7,689,779	101.40
出 産 育 児 一 時 金	299,173	82.31	279,386	93.39	248,034	88.78	214,952	86.66
葬 祭 費	57,150	94.62	54,250	94.93	54,700	100.83	55,100	100.73
傷 病 手 当 金	0	—	0	—	0	—	983	皆増
審 査 支 払 手 数 料	150,956	101.65	197,339	130.73	179,004	90.71	177,505	99.16
国 民 健 康 保 険 事 業 費 納 付 金	0	—	25,462,527	皆増	25,335,125	99.50	24,097,102	95.11
医 療 給 付 費	0	—	17,989,675	皆増	17,842,688	99.18	16,601,585	93.04
後 期 高 齢 者 支 援 金 等	0	—	5,563,529	皆増	5,603,108	100.71	5,768,607	102.95
介 護 納 付 金	0	—	1,909,323	皆増	1,889,329	98.95	1,726,910	91.40
保 健 事 業 費	943,660	97.76	924,988	98.02	919,252	99.38	915,599	99.60
そ の 他 の 支 出	600,812	114.40	1,365,578	227.29	101,723	7.45	205,646	202.16
合 計	102,612,138	95.76	93,009,230	90.64	89,768,535	96.52	87,064,472	96.99

#### 4 令和3年度当初予算

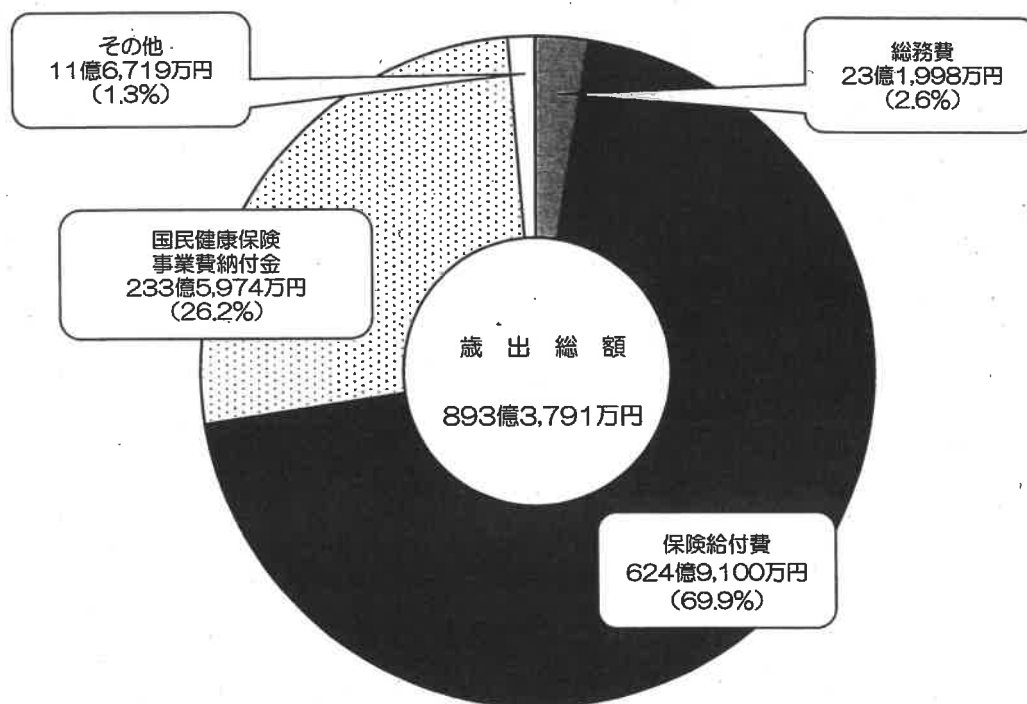
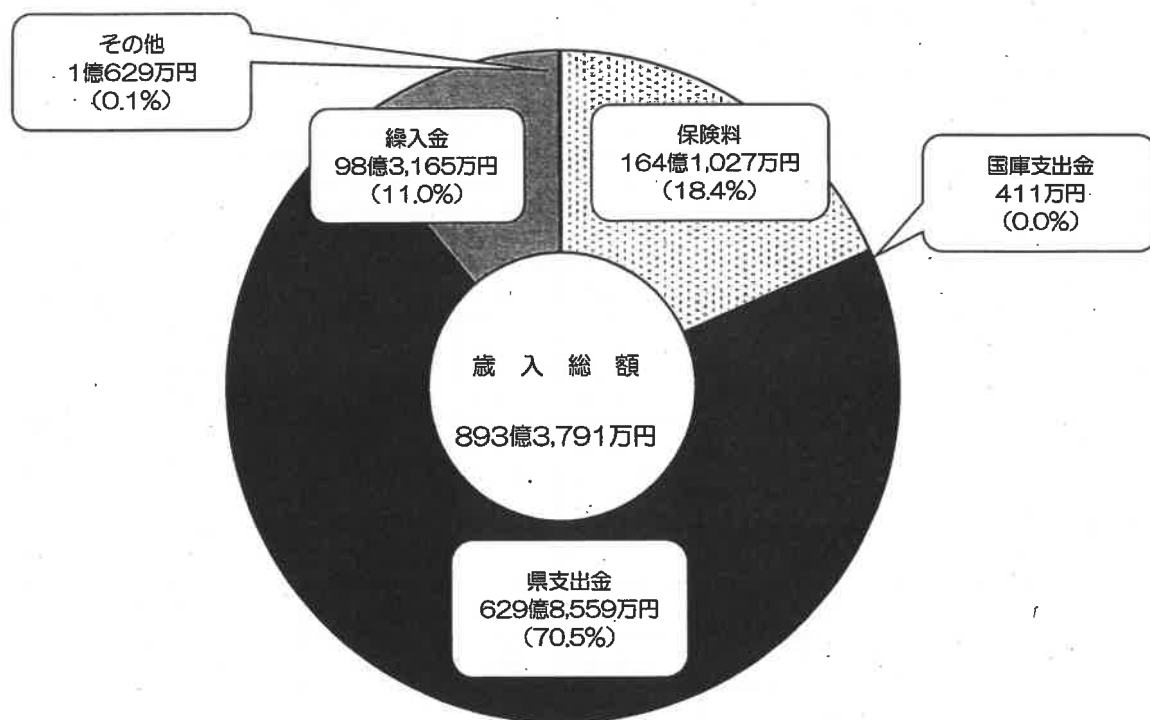

# 事業年報





様式 1 3 国民健康保険事業状況報告書（事業年報）A表  
(令和 2 年度)

都道府県名	宮城県
保険者名	仙台市
都道府県・保険者番号	04 - 001

事業開始年月日	昭和32年11月
---------	----------

○ 一般状況

その他 保険給付	出産育児 円	葬 円	祭 円	傷病手当 円	出産手当 円	その他 円
	420,000	50,000		0	0	0

		本年度末現在	(再掲) 未就学児	(再掲) 前期高齢者	(再掲) 70歳以上一般	(再掲) 70歳以上現役並み所得者
世帯	数	131,305				
被保険者数	総	192,399	4,521	84,445	46,071	3,545
	退職被保険者等	0	0			
	一般被保険者	192,399	4,521	84,445	46,071	3,545

		年度平均	(再掲) 未就学児	(再掲) 前期高齢者	(再掲) 70歳以上一般	(再掲) 70歳以上現役並み所得者
世帯	数	132,053				
被保険者数	総	194,383	4,340	84,262	44,158	3,454
	退職被保険者等	3	0			
	一般被保険者	194,380	4,340	84,262	44,158	3,454

	本年度末現在	年度平均
介護保険第2号被保険者数	58,590	59,578
介護保険第2号世帯数	51,400	52,030

	年度平均
標準負担額の減額状況	21,827

	本年度末現在	年度平均
特定世帯数	12,390	12,518
特定継続世帯数	1,582	1,565

	本年度中
世帯の継続性を認めた世帯数 (市町村内転居の場合を除く)	72

被保険者 増減内訳	本年度中増	転入	(再掲)他県からの転入	社保離脱	生保廃止	出生	後期高齢者離脱	その他	計
		8,420	4,884	29,880	602	626	1	1,048	40,577
被保険者 増減内訳	本年度中減	転出	(再掲)他県への転出	社保加入	生保開始	死亡	後期高齢者加入	その他	計
		5,923	4,667	21,692	1,059	1,200	6,626	4,518	41,018

本年度末現在 事務職員数	専任	兼任	計	一部負担割合	法定割合	その他
	112	9	121		1	0

備考		
----	--	--

作成者氏名 印

様式14 (市町村)

国民健康保険事業状況報告書(事業年報) B表(1)(市町村)

(令和 2 年度)

都道府県名	宮城県
保険者名	仙台市
都道府県・保険者番号	04 - 001

○ 経理状況

1. 収支状況及び資産・負債等の状況

[1] 収入状況及び支出状況

収 入				支 出			
科 目	収 入 額	(再掲) 後期高齢者 支援金等分	(再掲) 介護分	科 目	支 出 額	(再掲) 後期高齢者 支援金等分	(再掲) 介護分
一 般 保 険 者 分	円	円	円	一 般 保 険 者 分	円	円	円
医療給付費分	11,403,652,338			医療給付費	1,802,838,392		
後期高齢者支援金分	4,179,038,795	4,179,038,795		療養給付費	51,162,287,361		
介護納付金分	1,263,467,543		1,263,467,543	療養費	463,823,524		
一般被保険者分計	16,846,158,676	4,179,038,795	1,263,467,543	小高類療養費	51,626,110,885		
退 職 保 険 者 分	円	円	円	高類介護合算療養費	7,679,055,908		
医療給付費分	228,188			介護認定費	10,027,114		
後期高齢者支援金分	79,579	79,579		出産育児費	0		
介護納付金分	83,962		83,962	出産育児費	214,951,858		
退職被保険者等分計	391,729	79,579	83,962	養老費	55,100,000		
計	16,846,550,405	4,179,118,374	1,263,551,505	育児費	0		
国庫支出金	888,041,000			その他	983,662		
都道府県交付金	59,382,126,341			一般被保険者分	59,586,229,427		
保険者努力支援分	349,580,000			療養給付費	768,880		
特別調整交付金分	1,290,698,000			療養費	43,856		
都道府県交付金	173,842,000			小高類療養費	812,736		
特定健康診査等費	259,306,000			高類介護合算療養費	696,027		
財政安定化基金交付金	2,073,426,000			送付費	0		
その他	0			退職被保険者等分計	1,508,763		
計	61,455,552,341			審査支払手数料	177,505,112		
連合会支出金	0			計	59,765,243,302		
保険基金支戻(保険料軽減分)	3,502,216,700	884,580,786	262,115,814	国民健康保険事業費	16,601,371,419		
保険基金支戻(保険者支援分)	1,844,873,983	462,218,100	135,336,518	退職被保険者等分	213,723		
職員給与費等	1,743,099,742			医療給付費分	16,601,585,142		
出産育児一時金等	143,301,238			一般被保険者分	5,768,534,913	5,768,534,913	
財政安定化支援事業	911,789,000			退職被保険者等分	72,469	72,469	
その他	315,889,345			後期高齢者支援金等分	5,768,607,382	5,768,607,382	
計	8,461,170,008	1,346,798,886	397,452,332	介護納付金分	1,726,909,631		1,726,909,631
直診勘定繰入金	0			計	24,097,102,155	5,768,607,382	1,726,909,631
その他の収入	85,441,264			財政安定化基金拠出金	0		
小計(単年度収入) A	87,736,755,018	5,525,917,260	1,661,003,837	保健事業費	85,863,920		
				特定健康診査等事業費	829,734,664		
				健康センター事業費	0		
				計	915,598,584		
				保険給付費等交付金償還金	14,962,000		
				直診勘定繰出金	0		
				その他の支出	190,685,295	0	0
				小計(単年度支出) B	86,786,429,728	5,768,607,382	1,726,909,631
				単年度収支差(A-B)	950,325,290	-242,690,122	-65,905,794
基金繰入金 C	689,440,016			基金積立金 F	278,042,722		
繰入金 D	294,582,826			前年度繰上充用金 G	0		
市町村債 E	0			公債費 H	0		
うち財政安定化基金交付金	0			うち財政安定化基金償還金	0		
収入合計(A+C+D+E)	88,720,777,860			支出合計(B+F+G+H)	87,064,472,450		
				繰上充用金(当年度赤字額) e	0		円
				市町村債残高 f	0		円
				うち財政安定化基金貸付金残高	0		円
				その他の負債 g	0		円
				負債合計(e+f+g)	0		円
				純資産(資産合計-負債合計)	3,169,192,137		円

[2] 基金保有額及び市町村債の状況

基金保有額(前年度末) K	1,924,284,021	市町村債残高	0
基金繰入金 C	689,440,016	うち財政安定化基金貸付金残高	0
基金積立金 F	278,042,722		
収支差引残のうち基金積立金 J	0		
その他増加額 L	0		
その他減少額 M	0		
基金保有額(K-C+F+J+L-M)	1,512,886,727		

[3] 資産・負債等の状況(年度末現在)

科 目	金 額	科 目	金 額
基金保有額 a	1,512,886,727	繰上充用金(当年度赤字額) e	0
次年度への繰越金 b	1,656,305,410	市町村債残高 f	0
貸付金等 c	0	うち財政安定化基金貸付金残高	0
その他の資産 d	0	その他の負債 g	0
資産合計(a+b+c+d)	3,169,192,137	負債合計(e+f+g)	0
		純資産(資産合計-負債合計)	3,169,192,137

備考	作成者氏名	印
----	-------	---

様式14 (市町村) (つづき)

国民健康保険事業状況報告書 (事業年報) B表 (1) (続) (市町村)

(令和 2 年度)

○ 経理状況

都道府県名	宮城県
保険者名	仙台市
都道府県・保険者番号	04 - 001

2. 保険料 (税) 収納状況 (一般被保険者分)

保険料		調定額	収納額	還付未済額 (別掲)	不納欠損額	未収額	居所不明者分調定額
		円	円	円	円	円	円
現年分 滞納繰越分 計	現年分	17,015,921,916	16,331,998,585	32,383,465	43,498,269	640,425,062	32,467,350
	滞納繰越分	1,305,980,352	479,025,167	2,751,459	469,176,692	357,778,493	10,361,120
	計	18,321,902,268	16,811,023,752	35,134,924	512,674,961	998,203,555	42,828,470

3. 保険給付等支払状況

(一般被保険者分)	療養給付費 療養費 高額療養費 高額介護合算療養費 移送費 その他の保険給付費	計	支払義務額	支払済額	徴収金等	戻入未済額	未払額
			円	円	円	円	円
療養給付費	計	計	51,084,095,302	51,162,287,361	78,192,059	0	0
		現年度分 (再掲)	51,084,095,302	51,162,287,361	78,192,059	0	0
療養費	計	計	463,617,292	463,823,524	206,232	0	0
		現年度分 (再掲)	463,617,292	463,823,524	206,232	0	0
高額療養費	計	7,677,553,532	7,679,055,908	1,502,376	0	0	
高額介護合算療養費	計	10,027,114	10,027,114	0	0	0	
移送費	計	0	0	0	0	0	
その他の保険給付費	計	269,775,520	271,035,520	1,260,000	0	0	

4. 市町村標準保険料 (税) 率

医療給付費		分	
所得割	資産割	均等割	平等割
%	%	円	円
7.17	0.00	29,386	20,747

後期高齢者支援金		分	
所得割	資産割	均等割	平等割
%	%	円	円
2.59	0.00	10,471	7,393

介護納付金		分	
所得割	資産割	均等割	平等割
%	%	円	円
2.07	0.00	10,678	5,510

5. 備考

備考	取納率		
	現年分	滞納繰越分	計
	%	%	%
	96.16	36.97	91.97

作成者氏名

印

様式 1 4 - 2 国民健康保険事業状況報告書（事業年報）B表（2）  
（令和 2 年度）

都 道 府 県 名	宮城県
保 険 者 名	仙台市
都道府県・保険者番号	04 - 001

4. 保険料（税）（医療給付費分）賦課徴収状況（一般被保険者分）

均一・不均一賦課の別	(1) 均一賦課	(2) 不均一賦課 [ 0 ]
	1	0

保険料の別 保険税	(1) 料	(2) 税	保険料（税） 賦課方式	(1) 4方式	(2) 3方式	(3) 2方式	(4) その他	符号 1増・2減	増減額	保険料（税） 徴収回数	回 10
	1	0		0	1	0	0				
保険料（税） 算定額	保険料（税） 軽減額	災害等による 減免額	その他の 減免額	賦課限度額を 超える額	符 号	増 減 額	保険料（税） 調 定 額				
千円 16,378,045	千円 2,220,504	千円 719,584	千円 519,360	千円 1,392,351	0 1	千円 31,566	千円 11,494,680				
保 険 料 （ 税 ） 算 定 額 内 訳				料 （ 税 ） 率							
所得割	資産割	均等割	平等割	所得割	資産割	均等割	平等割				
千円 8,948,778	千円 0	千円 4,478,585	千円 2,950,682	% 7.27	% 0.00	円 23,140	円 23,780				
54.63%	0.00%	27.35%	18.02%								
課税対象額	課税対象額	課税対象額	課税対象額	課税対象額	課税対象額	課税対象額	課税対象額	課税対象額	課税対象額	課税対象額	課税対象額
所得割	資産割	世帯数	軽減世帯数	災害等による 減免世帯数	その他の 減免世帯数	賦課限度額を 超える世帯数	課税対象 被保険者数	賦課限度額			
千円 123,941,072	千円 0	131,379	77,915	8,065	37,693	1,775	193,543	千円 630			
所得割の 算定基礎	① 課税総所得金額 (基礎控除)		② 課税総所得金額 (各種控除)		③ 市町村民税の 所得割額		④ 市町村民税額等		⑤ その他		
	1		0		0		0		0		
資産割の 算定基礎	① 固定資産税額等			② 固定資産税のうち 土地家屋に係る部分の額			③ その他				
	0			0			0				

備考	
	作成者氏名 印

様式 1 4 - 3 国民健康保険事業状況報告書（事業年報）B表（3）  
（令和 2 年度）

都道府県名	宮城県
保険者名	仙台市
都道府県・保険者番号	04 - 001

5. 保険料（税）（後期高齢者支援金分）賦課徴収状況（一般被保険者分）

均一・不均一賦課の別	(1) 均一賦課	(2) 不均一賦課 [ 0 ]
	1	0

保険料（税）の別	(1) 料	(2) 税	保険料（税）賦課方式	(1) 4方式	(2) 3方式	(3) 2方式	(4) その他	保険料（税）徴収回数	回 10
	1	0		0	1	0	0		
保険料（税）算定額	保険料（税）軽減額	災害等による減免額	その他の減免額	賦課限度額を超える額	符号 1増・2減	増減額	保険料（税）調定額		
千円 6,187,257	千円 833,872	千円 270,924	千円 195,949	千円 634,079	0 1	千円 14,084	千円 4,238,349		
保険料（税）算定額内訳				料（税）率					
所得割	資産割	均等割	平等割	所得割	資産割	均等割	平等割		
千円 3,397,311	千円 0	千円 1,681,889	千円 1,108,057	% 2.76	% 0.00	円 8,690	円 8,930		
54.91%	0.00%	27.18%	17.91%						
課税対象額	課税対象額	課税対象額	課税対象額	課税対象額	課税対象額	課税対象額	課税対象額	課税対象額	課税対象額
所得割	資産割	世帯数	軽減世帯数	災害等による減免世帯数	その他の減免世帯数	賦課限度額を超える世帯数	課税対象被保険者数	賦課限度額	
千円 123,941,072	千円 0	131,379	77,915	8,065	37,693	2,656	193,543	千円 190	
所得割の算定基礎	① 課税総所得金額（基礎控除）		② 課税総所得金額（各種控除）		③ 市町村民税の額		④ 市町村民税額等		⑤ その他
	1		0		0		0		0
資産割の算定基礎	① 固定資産税額等			② 固定資産税のうち土地家屋に係る部分の額			③ その他		
	0			0			0		

備考	
	作成者氏名 印

様式 1 4 - 4 国民健康保険事業状況報告書（事業年報）B表（4）  
（令和 2 年度）

都 道 府 県 名	宮城県
保 険 者 名	仙台市
都道府県・保険者番号	04 - 001

6. 保険料（税）（介護納付金分）賦課徴収状況（介護保険第2号被保険者分）

均一・不均一賦課の別	(1) 均一賦課	(2) 不均一賦課 [ 0 ]
	1	0

保険料の別 保険税	(1)	(2)	保険料（税） 賦課方式	(1)	(2)	(3)	(4)	保険料（税） 徴収回数	回 10
	料	税		4方式	3方式	2方式	その他		
保険料（税） 算定額	千円 1,899,216	千円 236,644	千円 120,603	千円 60,032	千円 198,270	千円 0	千円 1	千円 774	千円 1,282,893
保険料（税）算定額内訳									
所得割	資産割	均等割	平等割	所得割	資産割	均等割	平等割		
千円 1,064,131	千円 0	千円 510,635	千円 324,450	%	%	円	円		
56.03%	0.00%	26.89%	17.08%	2.41	0.00	8,570	6,530		
課税対象額	課税対象額	課税対象額	課税対象額	課税対象額	課税対象額	課税対象額	課税対象額	課税対象額	課税対象額
所得割	資産割	世帯数	世帯数	世帯数	世帯数	世帯数	世帯数	世帯数	世帯数
千円 45,124,733	千円 0	51,948	28,739	4,501	17,296	1,040	59,584	170	千円
所得割の 算定基礎	① 課税総所得金額 （基礎控除）		② 課税総所得金額 （各種控除）		③ 市町村民税の 所得割額		④ 市町村民税額等		⑤ その他
	1		0		0		0		0
資産割の 算定基礎	① 固定資産税額等			② 固定資産税のうち 土地家屋に係る部分の額			③ その他		
	0			0			0		

備考	
	作成者氏名 印

様式 1 5 国民健康保険事業状況報告書（事業年報）C表（1）  
（令和 2 年度）

都道府県名	宮城県
保険者名	仙台市
都道府県・保険者番号	04 - 001

○ 保険給付状況

1. 医療給付の状況

(1) 全体

療養の給付等	件数	費用額		一部負担金	他法負担分
		円	円		
療養の給付等	3,258,740	69,586,048,744	51,081,901,949	15,807,429,642	2,696,717,153
食事療養・生活療養(再掲)	38,699	1,059,093,821	593,407,923	460,449,708	5,236,190
療養費	179		1,738,890	-1,738,890	0
診療費	2,654	67,816,332	50,305,933	17,514,052	-3,653
補装具	1,277	43,023,712	31,837,461	11,186,251	0
柔道整復師	64,634	427,785,045	310,507,986	115,034,137	2,242,922
アンマ・マッサージ	2,318	75,305,640	55,182,242	20,123,398	0
ハリ・キョウ	1,841	20,932,420	15,381,773	5,549,520	1,127
その他	5	413,947	401,897	12,050	0
小計	72,729	635,277,096	463,617,292	169,419,408	2,240,396
海外療養費(再掲)	21	1,083,713	758,593	325,120	0
移送費	0	0	0	0	0
計	3,331,648	70,221,325,840	51,547,258,131	15,975,110,160	2,698,957,549

(2) 前期高齢者分再掲

療養の給付等	件数	費用額		一部負担金	他法負担分
		円	円		
療養の給付等	2,004,067	42,531,629,023	32,095,681,117	10,178,863,541	257,084,365
食事療養・生活療養(再掲)	23,029	561,761,043	291,596,933	269,390,760	773,350
療養費	91		1,158,420	-1,158,420	0
診療費	34,054	293,005,215	222,315,459	70,688,629	1,127
海外療養費(再掲)	1	313,271	219,289	93,982	0
移送費	0	0	0	0	0
計	2,038,212	42,824,634,238	32,319,154,996	10,248,393,750	257,085,492

(3) 70歳以上一般分再掲

療養の給付等	件数	費用額		一部負担金	他法負担分
		円	円		
療養の給付等	1,148,813	24,397,598,953	19,437,033,333	4,863,667,429	96,898,191
食事療養・生活療養(再掲)	13,400	322,874,733	168,607,353	154,087,890	179,490
療養費	41		343,770	-343,770	0
診療費	17,954	158,901,246	127,517,849	31,382,270	1,127
海外療養費(再掲)	0	0	0	0	0
移送費	0	0	0	0	0
計	1,166,808	24,556,500,199	19,564,894,952	4,894,705,929	96,899,318

(4) 70歳以上現役並み所得者分再掲

療養の給付等	件数	費用額		一部負担金	他法負担分
		円	円		
療養の給付等	90,526	1,816,916,138	1,266,718,144	541,789,974	8,408,020
食事療養・生活療養(再掲)	878	14,918,348	4,847,248	9,994,280	76,820
療養費	0		0	0	0
診療費	1,896	14,912,684	10,490,879	4,421,805	0
海外療養費(再掲)	1	313,271	219,289	93,982	0
移送費	0	0	0	0	0
計	92,422	1,831,828,822	1,277,209,023	546,211,779	8,408,020

(5) 未就学児分再掲

療養の給付等	件数	費用額		一部負担金	他法負担分
		円	円		
療養の給付等	57,520	790,835,989	630,605,871	52,110,156	108,119,962
食事療養(再掲)	394	4,478,039	1,462,759	1,315,915	1,699,365
療養費	0		0	0	0
診療費	218	2,943,214	2,350,782	570,171	22,261
海外療養費(再掲)	0	0	0	0	0
移送費	0	0	0	0	0
計	57,738	793,779,203	632,956,653	52,680,327	108,142,223

備考	
----	--

作成者氏名 \_\_\_\_\_ 印

2021/09/10 14:42:07

様式 15 - 2 国民健康保険事業状況報告書（事業年報）C表（2）  
（令和 2 年度）

都道府県名	宮城県
保険者名	仙台市
都道府県・保険者番号	04 - 001

2. 高額療養費の状況

		合 算 分		単 独 分				他法併用分	合 計	現物給付分 (再掲)
		多数該当分	そ の 他	多数該当分	長期疾病分	入 院 分	そ の 他			
総 数	件 数	8,352	58,920	13,885	13,725	20,301	16,534	8,820	140,537	67,953
	高額療養費 (円)	193,687,925	461,653,610	1,457,058,891	1,109,002,817	2,994,098,516	543,524,934	918,526,839	7,677,553,532	6,903,665,664
(再掲) 前 期 高 齢 者 分	件 数	5,095	57,393	5,981	7,147	13,798	15,103	4,186	108,703	
	高額療養費 (円)	104,539,614	419,861,970	658,036,997	551,502,088	1,946,278,103	459,832,454	277,645,581	4,417,696,807	
(再掲) 70歳以上 一 般 分	件 数	2,282	55,635	1,228	3,485	8,825	13,890	3,219	88,564	
	高額療養費 (円)	23,198,615	365,260,431	111,009,082	238,062,320	999,056,698	388,311,213	127,235,704	2,252,134,063	
(再掲) 70歳以上現役 並み所得者分	件 数	461	574	180	231	362	85	60	1,953	
	高額療養費 (円)	15,289,779	12,559,830	27,730,800	17,989,638	77,842,369	5,786,608	3,871,226	161,070,250	
(再掲) 未就学児分	件 数	0	7	0	0	103	2	134	246	
	高額療養費 (円)	0	456,995	0	0	8,436,608	5,682	35,129,625	44,028,910	
長期高額特定疾病該当者数									634 人	

3. 高額介護合算療養費の状況

件 数 (件)	384
給付額 (円)	10,027,114

4. その他の保険給付の状況

	出産育児給付	葬 祭 給 付	傷病手当金	出産手当金	その他任意給付	計
件 数 (件)	506	1,102	24	0	0	1,632
給付額 (円)	212,520,000	55,100,000	983,662	0	0	268,603,662

備 考	
	作成者氏名 _____ 印 _____



様式 15 - 3 国民健康保険事業状況報告書（事業年報）C表（3）  
（令和 2 年度）

都 道 府 県 名	宮城県
保 険 者 名	仙台市
都道府県・保険者番号	04 - 001

5. 療養の給付等内訳

(1) 全体

		件 数	日 数	費 用 額
		件	日	円
診 療 費	入 院	42,102	614,766	24,796,841,298
	入 院 外	1,636,200	2,338,259	24,551,094,906
	歯 科	388,018	654,358	4,905,345,060
	小 計	2,066,320	3,607,383	54,253,281,264
調 剤	1,184,519	( 1,373,143 枚)	13,656,250,159	
食 事 療 養 ・ 生 活 療 養	( 38,699 )	( 1,589,703 回)	1,059,093,821	
訪 問 看 護	7,901	57,178	617,423,500	
合 計	3,258,740	3,664,561	69,586,048,744	

(2) 前期高齢者分再掲

		件 数	日 数	費 用 額
		件	日	円
診 療 費	入 院	24,969	329,608	15,262,458,040
	入 院 外	1,014,108	1,451,001	15,253,121,170
	歯 科	220,540	371,033	2,749,846,350
	小 計	1,259,617	2,151,642	33,265,425,560
調 剤	742,115	( 848,954 枚)	8,498,735,400	
食 事 療 養 ・ 生 活 療 養	( 23,029 )	( 834,173 回)	561,761,043	
訪 問 看 護	2,335	18,152	205,707,020	
合 計	2,004,067	2,169,794	42,531,629,023	

(3) 70歳以上一般分再掲

		件 数	日 数	費 用 額
		件	日	円
診 療 費	入 院	14,542	190,542	8,793,452,220
	入 院 外	583,639	845,454	8,709,752,860
	歯 科	121,293	204,050	1,518,238,520
	小 計	719,474	1,240,046	19,021,443,600
調 剤	428,024	( 490,916 枚)	4,932,376,920	
食 事 療 養 ・ 生 活 療 養	( 13,400 )	( 480,051 回)	322,874,733	
訪 問 看 護	1,315	10,936	120,903,700	
合 計	1,148,813	1,250,982	24,397,598,953	

(4) 70歳以上現役並み所得者分再掲

		件 数	日 数	費 用 額
		件	日	円
診 療 費	入 院	959	9,379	603,813,310
	入 院 外	45,911	64,256	676,885,130
	歯 科	10,940	18,042	130,341,040
	小 計	57,810	91,677	1,411,039,480
調 剤	32,636	( 36,845 枚)	386,120,720	
食 事 療 養 ・ 生 活 療 養	( 878 )	( 21,985 回)	14,918,348	
訪 問 看 護	80	437	4,837,590	
合 計	90,526	92,114	1,816,916,138	

(5) 未就学児分再掲

		件 数	日 数	費 用 額
		件	日	円
診 療 費	入 院	530	4,133	323,043,230
	入 院 外	28,377	37,801	265,260,770
	歯 科	6,583	8,542	57,840,260
	小 計	35,490	50,476	646,144,260
調 剤	21,881	( 27,917 枚)	128,337,520	
食 事 療 養	( 394 )	( 6,918 回)	4,478,039	
訪 問 看 護	149	972	11,876,170	
合 計	57,520	51,448	790,835,989	

備 考	
-----	--

作成者氏名 \_\_\_\_\_ 印

2021/09/10 14:42:12

様式17(市町村)

国民健康保険退職者医療事業状況報告書(退職者医療事業年報)E表(1)(市町村)

退職者医療にかかると一般状況・経理状況

(令和2年度)

都道府県名	宮城県
保険者名	仙台市
都道府県・保険者番号	04-001

○ 一般状況

		本年度末現在	(再掲) 未就学児
世帯数	単独世帯	0	
	混合世帯	0	
退職被保険者等数	退職被保険者	0	
	被扶養者	0	0
計		0	0

		年度平均	(再掲) 未就学児
世帯数	単独世帯	2	
	混合世帯	1	
退職被保険者等数	退職被保険者	3	
	被扶養者	0	0
計		3	0

○ 経理状況

1. 収入状況及び支出状況

収入		支出	
科目	収入額	科目	支出額
保険料(税) 医療給付費分	228,188	医療給付費	768,880
保険給付費等交付金(普通交付金)	1,442,771	療養費	43,856
その他の収入	85,441,264	小計	812,736
合計	87,112,223	高額療養費	696,027
		高額介護合算療養費	0
		移送費	0
		計	1,508,763
		国民健康保険事業費納付金(医療給付費分)	213,723
		その他の支出	2,425
		前年度繰上充用金	0
		合計	1,724,911

2. 保険料(税)収納状況

	調定額	収納額	還付未済額(別掲)	不納欠損額	未収額	居所不明者分調定額
	円	円	円	円	円	円
現年分	97,450	97,450	0	0	0	0
滞納繰越分	700,370	294,279	0	120,947	285,144	0
計	797,820	391,729	0	120,947	285,144	0

3. 医療給付支払状況

	支払義務額	支払済額	徴収金等	戻入未済額	未払額
	円	円	円	円	円
療養給付費	102,888	768,880	665,992	0	0
現年度分(再掲)	102,888	768,880	665,992	0	0
療養費	43,856	43,856	0	0	0
現年度分(再掲)	43,856	43,856	0	0	0
高額療養費	696,027	696,027	0	0	0
高額介護合算療養費	0	0	0	0	0
移送費	0	0	0	0	0

4. 備考

収納率		
現年分	滞納繰越分	計
%	%	%
100.00	42.02	49.10
備考		

作成者氏名

印

様式 17-2 国民健康保険退職者医療事業状況報告書（退職者医療事業年報）E表（2）

（令和 2 年度）

都道府県名	宮城県
保険者名	仙台市
都道府県・保険者番号	04 - 001

4. 保険料（税）（医療給付費分）賦課徴収状況

均一・不均一賦課の別	(1) 均一賦課	(2) 不均一賦課 [ 0 ]
	1	0

保険料（税）算定額	保険料（税）軽減額	災害等による減免額	その他の減免額	賦課限度額を超える額	符 号 1増・2減	増減額	保険料（税）調定額
千円 163	千円 9	千円 0	千円 0	千円 0	0 1	千円 98	千円 56
保 険 料 ( 税 ) 算 定 額 内 訳							
所得割	資産割	均等割	平等割				
千円 69	千円 0	千円 46	千円 48				
% 42.33	% 0.00	% 28.22	% 29.45				
課税対象額	課税対象額	課税対象世帯数	保険料（税）軽減世帯数	災害等による減免世帯数	その他の減免世帯数	賦課限度額を超える世帯数	課税対象被保険者数
所得割	資産割						
千円 951	千円 0	2	1	0	0	0	2

備考							
	作成者氏名						印

様式 17-3 国民健康保険退職者医療事業状況報告書（退職者医療事業年報）E表（3）

（令和 2 年度）

都道府県名	宮城県
保険者名	仙台市
都道府県・保険者番号	04 - 001

5. 保険料（税）（後期高齢者支援金分）賦課徴収状況

均一・不均一賦課の別	(1) 均一賦課	(2) 不均一賦課[ 0 ]
	1	0

保険料（税）算定額	保険料（税）軽減額	災害等による減免額	その他の減免額	賦課限度額を超える額	符 号 1増・2減	増減額	保険料（税）調定額
千円 61	千円 4	千円 0	千円 0	千円 0	0 1	千円 36	千円 21
保 険 料 ( 税 ) 算 定 額 内 訳							
所得割	資産割	均等割	平等割				
千円 26	千円 0	千円 17	千円 18				
% 42.62	% 0.00	% 27.87	% 29.51				
課税対象額		課税対象世帯数	保険料（税）軽減世帯数	災害等による減免世帯数	その他の減免世帯数	賦課限度額を超える世帯数	課税対象被保険者数
所得割	資産割						
千円 951	千円 0	2	1	0	0	0	2

備考	
	作成者氏名 _____ 印 _____

様式 1 8 国民健康保険退職者医療事業状況報告書（退職者医療事業年報）F表（1）

退職者医療にかかる医療給付状況  
（令和 2 年度）

都道府県名	宮城県
保険者名	仙台市
都道府県・保険者番号	04 - 001

○ 保険給付状況

1. 医療給付の状況

(1) 全体

	件数	費用額	保険者負担分	一部負担金	他法負担分
	件	円	円	円	円
療養の給付等	40	146,978	102,888	39,090	5,000
食事療養(再掲)	0	0	0	0	0
療養費等	0	0	0	0	0
食事療養	0	0	0	0	0
診療費	0	0	0	0	0
補装具	0	0	0	0	0
柔道整復師	2	12,754	8,926	3,828	0
あんま・マッサージ	2	49,900	34,930	14,970	0
はり・きゅう	0	0	0	0	0
その他	0	0	0	0	0
小計	4	62,654	43,856	18,798	0
海外療養費(再掲)	0	0	0	0	0
移送費	0	0	0	0	0
計	44	209,632	146,744	57,888	5,000

(2) 未就学児分再掲

	件数	費用額	保険者負担分	一部負担金	他法負担分
	件	円	円	円	円
療養の給付等	0	0	0	0	0
食事療養(再掲)	0	0	0	0	0
療養費等	0	0	0	0	0
食事療養	0	0	0	0	0
療養費	0	0	0	0	0
海外療養費(再掲)	0	0	0	0	0
移送費	0	0	0	0	0
計	0	0	0	0	0

2. 高額療養費の状況

	件数	合 算 分		単 独 分			他法併用分	合 計	現物給付分 (再掲)	
		多数該当分	その他	多数該当分	長期疾病分	入院分				その他
総数	6	0	0	3	3	1	2	0	15	3
高額療養費(円)	162,788	0	0	32,400	134,408	330,779	35,652	0	696,027	455,187
(再掲)	0	0	0	0	0	0	0	0	0	0
未就学児分	0	0	0	0	0	0	0	0	0	0
長期高額特定疾病該当者数								1 人		

3. 高額介護合算療養費の状況

件数(件)	0
給付額(円)	0

備考	
作成者氏名	印

2021/09/10 14:42:19

様式 18-2 国民健康保険退職者医療事業状況報告書（退職者医療事業年報）F表（2）

退職者医療にかかる医療給付状況

（令和 2 年度）

都道府県名	宮城県
保険者名	仙台市
都道府県・保険者番号	04 - 001

4. 療養の給付等内訳

(1) 全体

	退職被保険者分			被扶養者分		
	件数	日数	費用額	件数	日数	費用額
診療			円			円
入院	0	0	-5,460	0	0	0
入院外	7	26	-208,382	6	6	116,180
歯科	5	9	93,700	2	3	35,140
費小計	12	35	-120,142	8	9	151,320
調剤	16	( 18枚)	97,520	4	( 4枚)	18,280
食事療養	( 0)	( 0回)	0	( 0)	( 0回)	0
訪問看護	0	0	0	0	0	0
合計	28	35	-22,622	12	9	169,600

(2) 未就学児分再掲

	被扶養者分		
	件数	日数	費用額
診療			円
入院	0	0	0
入院外	0	0	0
歯科	0	0	0
費小計	0	0	0
調剤	0	( 0枚)	0
食事療養	( 0)	( 0回)	0
訪問看護	0	0	0
合計	0	0	0

備考	
	作成者氏名 印



令和3年版  
**仙台市の国民健康保険**  
(令和2年度実績)  
令和3年12月

発行：仙台市健康福祉局保険高齢部保険年金課

〒980-8671

仙台市青葉区国分町三丁目7番1号

電話：022-214-8172      F a x : 022-214-8195

Eメール：fuk005160@city.sendai.jp