

#### 6.1.4 生物環境

##### (1) 植物

##### ア. 植物相

##### ① 調査範囲の注目すべき植物の状況

仙台市は、市域が海岸から奥羽山脈まで広がりを持ち、仙台市の丘陵地帯が暖温帯と冷温帯の間に位置する中間地帯と呼ばれる領域が広く占めているという特徴があり、暖地系及び寒地系の両方の植物がみられ、植物相が多様である。

「平成 15 年度 自然環境に関する基礎調査業務報告書」（平成 16 年 2 月 仙台市）において「自然環境保全上重要な植物として選定されている種」、及び「広瀬川流域の自然環境」（平成 6 年 3 月 仙台市）において「特記すべき植物とされている種」のうち、両調査結果で示されている分布域が本調査範囲内に該当している植物種を調査範囲内における注目すべき植物種として整理した。

「平成 15 年度 自然環境に関する基礎調査業務報告書」（平成 16 年 2 月 仙台市）において「自然環境保全上重要な植物」として選定されている種の判断基準は、表 6.1-65に示すとおりであり、学術上重要種、減少種、環境指標種及びふれあい種に該当する種、ならびに環境省レッドデータブック種及び宮城県レッドデータブック種である。

また、「広瀬川流域の自然環境（平成 6 年 3 月 仙台市）」において「特記すべき植物」として選定されている種の判断基準は、表 6.1-66に示すとおりであり、絶滅が危惧されるもの、稀産のもの、調査時に初めて見出されたものである。

表 6.1-65 自然環境保全上重要な植物種

判断基準	番号 (※)	説明
学術上重要種	1	仙台市においてもともと希産あるいは希少である種。あるいは分布が限定されている種。
	2	仙台市が分布の北限、南限となっている種。あるいは隔離分布となっている種。
	3	仙台市が模式産地（タイプロカリティー）となっている種。
	4	その他、学術上重要な種。
注目種（減少種）	A	現在はほとんど見ることができない。
	B	減少が著しい。
	C	減少している。
注目種（環境指標種）	—	特に平地や丘陵地の良好な環境を指標する種。
注目種（ふれあい種）	—	市民に親しまれている（よく知られている）種のうち、保全上重要な種。
レッドデータブック種	EX	（絶滅）既に絶滅したと考えられる種。
	CR+EN	（絶滅危惧Ⅰ類）絶滅の危惧に瀕している種。
	CR	（絶滅危惧ⅡA類）ごく近い将来における絶滅の危険性が極めて高い種。
	EN	（絶滅危惧ⅡB類）ⅡA類ほどではないが、近い将来における絶滅の危険性が高い種。
	VU	（絶滅危惧Ⅲ類）絶滅の危惧が増大している種。
	NT	（準絶滅危惧）存在基盤が脆弱な種。
	DD	（情報不足）絶滅危惧のカテゴリーに移行し得る属性を有しているが、評価するだけの情報が不足している種。
	YO	（要注目種）現時点では普通に見られるものの、特徴ある生育状況（分布限界等）により注目すべき種。

※番号：表 6.1-68～表 6.1-71に示す判断理由の各項目に該当する

出典：「平成 15 年度 自然環境に関する基礎調査業務報告書」（平成 16 年 2 月 仙台市）

表 6.1-66 特記すべき植物

判断基準	説明
絶滅が危惧されるもの	レッドデータブックの宮城県内該当種
稀産のもの	全国的に産地が極めて稀な国レベルの稀産種
	県内で産地の極めて稀な種
調査時に初めて見出されたもの	東北地方又は宮城県内で初めて見出された種
	調査時に広瀬川水系において初見出の種

出典：「広瀬川流域の自然環境」（平成 6 年 3 月 仙台市）

調査範囲における注目すべき種は表 6.1-68～表 6.1-71に示すとおりであり，確認された種数は 113 種あり，うち環境省レッドリスト種は 17 種，県レッドデータブック種は 37 種である。分布地は，青葉山，向山，大年寺山，三神峯及び広瀬川沿い等である。

なお，表中の減少種の地域区分は表 6.1-67による。

表 6.1-67 減少種の地域区分

番号	地 域 区 分	
1	山地地域	
2	丘陵地地域	
3	市街地地域	
4	田園地域	
5	海浜地域（後背の樹林帯も含む）	

出典：「平成 15 年度 自然環境に関する基礎調査業務報告書」（平成 16 年 2 月 仙台市）

表 6.1-68 注目すべき植物種(1/4)

No.	科名	種名	文献 (※1)		判断理由(文献①)									(※2・ ※3) 環境省 RL	分布地 (文献①)	備考 (※4)
			①	②	学術上 重要種	注目種					(※2) 県 RDB					
						減少種			環境 指標種	ふれ あい 種						
					山地	丘陵地	市街地	田園			海浜					
1	イワヒバ	イワヒバ	○		1		B				○	○			青葉山	
2	ミズニラ	ミズニラ	○	○	1		B		A		○		NT	NT	青葉山	
3	トクサ	イヌスギナ	○				B		B		○				長町	
4	ゼンマイ	ヤシヤゼンマイ	○		1	C	C				○	○	NT		青葉山	
5	イノモトソウ	イノモトソウ	○		1.2								NT		八幡町(北限)	
6	オシダ	リョウメンシダ	○				B				○				青葉山	
7		ヤブソテツ	○								○				向山	
8		オシダ	○				B				○				青葉山	
9		アイアスカイノデ	○		2										青葉山(北限)	
10		イワシロイノデ	○		2									要	向山	
11		イノデ	○		2									要	西多賀(北限)	
12		サカゲイノデ	○					B				○			大年寺山	
13	ヒメシダ	ヒメワラビ	○		2		C	C	C						西多賀(北限)	
14	メシダ	イヌガンソク	○				B					○			青葉山	
15		クサソテツ	○				B		C			○			青葉山	
16	ウラボシ	ビロードシダ	○				C								青葉山	
17	マツ	モミ	○		2		C				○	○			青葉山	
18	ヤナギ	ネコヤナギ	○		4				C		○	○			広瀬川, 袋原	
19	カバノキ	ハンノキ	○		1.4				B	C	○	○			澁橋, 袋原	
20		ミズメ	○			C	C					○			青葉山	(1)
21		アカシデ	○				B			C	○	○			青葉山, 八木山	
22	ブナ	ブナ	○		4		B				○	○			青葉山	
23		イヌブナ	○		1.4		B				○	○			青葉山, 大年寺山	
24		アカガシ	○		2		C	C	C	C	○				三神峯	
25		アラカシ	○		1.2		C				○		要		青葉山	
26		シラカシ	○		2				C	C	○	○			評定河原	
27		ウラジログアシ	○		2				C	C	○	○	要		青葉山	(2)
28	ニレ	エノキ	○		4		B	B	B						青葉山	
29		ケヤキ	○			C	C	B	B		○	○			堤町	
30	クスノキ	シロダモ	○		2		C								川内	
31	キンボウゲ	カザグルマ	○		1		B					○	VU	NT	亀岡	
32	ウマノスズクサ	ウスバサイシン	○				B				○				八木山	
33	ツバキ	ヤブツバキ	○				B	B			○	○			川内	

※1: 文献は以下のとおりである。

①「平成 15 年度 自然環境に関する基礎調査業務報告書」(平成 16 年 2 月 仙台市)

②「広瀬川流域の自然環境」(平成 6 年 3 月 仙台市)

※2: RL・RDB 種は以下のとおりである。

①環境省 RL:「環境省レッドリスト(植物 I 及び植物 II)」(平成 19 年 8 月 環境省)

②宮城県 RDB:「宮城県の希少な野生動植物ー宮城県レッドデータブックー」(平成 13 年 3 月 宮城県)

※3: 文献①では RDB 種を判断基準としていたが, 平成 16 年以降データが更新されたため, 「自然環境保全上重要な植物種」として抽出された種が RL 種に該当するかどうかを確認した。

※4: 備考欄の標記は以下のとおりである。

(1)参考文献①において「ヨグソミネバリ」と記載

(2)県 RDB において「ウラジロガシ」と記載

表 6.1-69 注目すべき植物種(2/4)

No.	科名	種名	文献 (※1)		判断理由(文献①)									(※2・ ※3) 環境省 RL	分布地 (文献①)	備考 (※4)
			①	②	学術上 重要種	注目種							(※2) 県 RDB			
						減少種					環境 指標種	ふれ あい 種				
						山地	丘陵地	市街地	田園	海浜						
34	モウセンゴケ	モウセンゴケ	○				C			C		○			向山	
35	ケシ	キケマン	○	○	1.2					A			VU		青葉山(北限), 青葉山仙台市有林 内の三居沢沿い	
36	アブラナ	ナズナ	○				B	B	B			○			青葉山	
37	ユキノシタ	トリアシショウマ	○				B		B			○			青葉山	
38		タコノアシ	○		1								要	NT	広瀬川	
39		ユキノシタ	○				B	B				○			青葉山, 亀岡	
40	バラ	ザイフリボク	○		1		B								青葉山	
41		ミツバツチグリ	○				B								青葉山, 三神峯	
42	マメ	ツクシハギ	○				B					○			青葉山, 三神峯	
43		マキエハギ	○		1		C						NT		青葉山, 三神峯	
44	トウダイグサ	シラキ	○				B								青葉山	
45	ユズリハ	ユズリハ	○		1.2						○				青葉山(北限)	
46	カエデ	ハウチワカエデ	○				B					○			大年寺山, 青葉山, 三神峯	
47		エンコウカエデ	○				B					○			青葉山, 向山	(3)
48		オオモミジ	○				B					○			青葉山	
49		ウリハダカエデ	○				B					○			青葉山, 大年寺山	
50	モチノキ	イヌツゲ	○				B					○			青葉山	
51		ソヨゴ	○	○	1.2									NT	青葉山, 青葉山市 有林内	
52	ジンチョウゲ	オニシバリ	○		1								NT		台原	
53	スマレ	フモトスマレ	○	○	1		B						VU		青葉山, 青葉山市 有林のアカマツの 林床	
54		ナガハシスマレ	○		1		B								青葉山	
55	ミズキ	アオキ	○				B	B			○	○			青葉山, 大年寺山	
56	ウコギ	コシアブラ	○			C	B					○			青葉山	
57		タカノツメ	○				B								向山	
58	イワウメ	イワウチワ	○		1.4		B				○	○	VU		青葉山	
59	ツツジ	ヤマツツジ	○				B	B				○			八木山	
60		ウスノキ	○				B								青葉山	
61		ナツハゼ	○				B					○			青葉山, 与兵衛沼	
62	サクラソウ	サクラソウ	○		1		A				○	○	CR+EN	NT	青葉山	
63	モクセイ	イボタノキ	○				B								北山, 与兵衛沼, 三神峯	
64	ムラサキ	ルリソウ	○				C						VU		与兵衛沼, 大年寺 山	

※1: 文献は以下のとおりである。

①「平成15年度 自然環境に関する基礎調査業務報告書」(平成16年2月 仙台市)

②「広瀬川流域の自然環境」(平成6年3月 仙台市)

※2: RL・RDB種は以下のとおりである。

①環境省 RL:「環境省レッドリスト(植物I及び植物II)」(平成19年8月 環境省)

②宮城県 RDB:「宮城県の希少な野生動植物—宮城県レッドデータブック—」(平成13年3月 宮城県)

※3: 文献①では RDB 種を判断基準としていたが, 平成16年以降データが更新されたため, 「自然環境保全上重要な植物種」として抽出された種が RL 種に該当するかどうかを確認した。

※4: 備考欄の標記は以下のとおりである。

(3)参考文献①において「イタヤカエデ」と記載



表 6.1-70 注目すべき植物種(3/4)

No.	科名	種名	文献 (※1)		判断理由(文献①)										(※2・ ※3)	環境省 RL	分布地 (文献①)	備考 (※4)
			①	②	学術上 重要種	注目種							(※2) 県 RDB					
						減少種					環境 指標種	ふれ あい 種						
						山地	丘陵地	市街地	田園	海浜								
65	タヌキモ	タヌキモ	○		1		B		A				CR+EN	NT	長町			
66		ムラサキミミカキグサ	○		1		B		B	B			CR+EN	NT	川内, 与兵衛沼			
67	レンブクソウ	レンブクソウ	○	○	1								NT		青葉山, 青葉山市 有林内			
68	マツムシソウ	ナベナ	○		1										評定河原			
69	キキョウ	ツリガネニンジン	○				B		B			○			国見			
70	キク	キッコウハグマ	○				B								青葉山, 向山			
71		オケラ	○				B					○			青葉山, 向山, 台原			
72		カシワバハグマ	○	○	1.2		B						VU		青葉山, 青葉山仙 台市有林			
73		フクオウソウ	○		1								要		青葉山			
74		オオニガナ	○		1		C						NT	VU	北山			
75		シュウブンソウ	○		1.2									CR+EN		鉤取山		
76	オモダカ	ヘラオモダカ	○				C		B						国見			
77		サジオモダカ	○		1		C		B						飯田			
78		オモダカ	○				C		B			○			青葉山, 国見			
79	ヒルムシロ	コバノヒルムシロ	○	○	1		C		B				VU	VU	大年寺山, 与兵衛 沼, 東北大理学部 附属植物園の池			
80	ユリ	カタクリ	○				B	B	B			○			青葉山			
81		ショウジョウバカマ	○				B					○			台原, 国見, 向山			
82		ゼンテイカ	○				B	B	B			○			小松島, 向山	(4)		
83		コオニユリ	○		1		B		B	B		○	VU		台原			
84	アヤメ	ノハナショウブ	○		1		C				○	○			川内			
85		ヒメシャガ	○				B	B			○	○	NT	NT	青葉山, 鉤取山, 大年寺山, 向山			
86	イネ	ヒメコヌカグサ	○				C						要	NT	三居沢, 国見			
87		ヤマアワ	○				B			B					青葉山, 国見			
88		カゼクサ	○					B	C			○			川内, 台原			
89		オオウシノケグサ	○		4										青葉山, 西多賀			
90		カモノハシ	○		1					B					与兵衛沼			
91		アイアシ	○		1					B			NT		七北田川			
92		クサヨシ	○							B					川内, 台原			

※1: 文献は以下のとおりである。

①「平成 15 年度 自然環境に関する基礎調査業務報告書」(平成 16 年 2 月 仙台市)

②「広瀬川流域の自然環境」(平成 6 年 3 月 仙台市)

※2: RL・RDB 種は以下のとおりである。

①環境省 RL:「環境省レッドリスト(植物 I 及び植物 II)」(平成 19 年 8 月 環境省)

②宮城県 RDB:「宮城県の希少な野生動植物—宮城県レッドデータブック—」(平成 13 年 3 月 宮城県)

※3: 文献①では RDB 種を判断基準としていたが, 平成 16 年以降データが更新されたため, 「自然環境保全上重要な植物種」として抽出された種が RL 種に該当するかどうかを確認した。

※4: 備考欄の標記は以下のとおりである。

(4)参考文献①において「ニッコウキスゲ」と記載

表 6.1-71 注目すべき植物種(4/4)

No.	科名	種名	文献 (※1)		判断理由(文献①)										(※2・ ※3)	環境省 RL	分布地 (文献①)	備考 (※4)
			①	②	学術上 重要種	注目種							(※2) 県 RDB					
						減少種					環境 指標種	ふれ あい 種						
						山地	丘陵地	市街地	田園	海浜								
93	イネ	ヨシ	○				C	C	C		○	○			台原			
94		アズマネザサ	○				B	B				○			青葉山, 台原, 国見			
95		オオクマザサ	○		3										青葉山, 台原 , 大年寺山	(5)		
96		スエコザサ	○		3										青葉山			
97		ケスズ	○		1		B						要		八木山	(6)		
98		シバ	○				B	B	B		○	○			青葉山			
99	ミクリ	ミクリ	○		1		B		A		○		要	NT	与兵衛沼			
100		ヤマトミクリ	○		1		B		A				CR+EN	NT	大年寺山			
101	ガマ	ヒメガマ	○				B	B	B			○			青葉山			
102		ガマ	○				B	B	B		○	○			青葉山			
103	カヤツリグサ	ナルコスゲ	○				B		B						青葉山			
104		カンガレイ	○						B						青葉山			
105	ラン	キンセイラン		○	1		B						CR+EN	VU	青葉山仙台市有 林			
106		ユウシュンラン	○		1								VU	VU	青葉山, 八木山, 大年寺山			
107		アオスズラン	○		1										青葉山			
108		サギソウ	○		1	B	A					○	CR+EN	VU	台原, 国見			
109		ミズトンボ	○		1		A		B				CR+EN	VU	北根, 台原			
110		ヒメノヤガラ	○		1						○		CR+EN	VU	青葉山			
111		クモキリソウ	○		1.4		B								青葉山, 三神峯			
112		カヤラン	○		1		B			B	○		CR+EN		青葉山, 向山			
113		ネジバナ	○				B		B			○			牛越橋, 青葉山			
-	51 科	113 種	111 種	11 種	58 種	5 種	85 種	18 種	34 種	14 種	34 種	50 種	17 種	37 種	-	-		

※1：文献は以下のとおりである。

①「平成 15 年度 自然環境に関する基礎調査業務報告書」(平成 16 年 2 月 仙台市)

②「広瀬川流域の自然環境」(平成 6 年 3 月 仙台市)

※2：RL・RDB 種は以下のとおりである。

①環境省 RL：「環境省レッドリスト(植物 I 及び植物 II)」(平成 19 年 8 月 環境省)

②宮城県 RDB：「宮城県の希少な野生動植物－宮城県レッドデータブック－」(平成 13 年 3 月 宮城県)

※3：文献①では RDB 種を判断基準としていたが、平成 16 年以降データが更新されたため、「自然環境保全上重要な植物種」として抽出された種が RL 種に該当するかどうかを確認した。

※4：備考欄の標記は以下のとおりである。

(5)参考文献①において「センダイザサ」と記載

(6)参考文献①において「ケスズ(ケスズタケ)」と記載、県 RDB において「ケスズタケ」と記載

イ. その他事業の立地上配慮を要する植物

① 保存樹木, 保存樹林, 保存緑地

調査範囲における, 「杜の都の環境をつくる条例」に基づく「保存樹木」, 「保存樹林」, 「保存緑地」の指定状況は表 6.1-72～表 6.1-77, 及び図 6.1-25に示すとおりである。

表 6.1-72 保存樹木(1/4)

項目	記号	所 有 者	樹 種	指定樹齢 (年)	樹 高 (m)	幹 周 (m)
保存 樹木	1	光明寺	オオバボダイジュ	250	16.0	2.5
	2	東昌寺	マルミガヤ	500	17.5	5.3
	3	東昌寺	アカマツ	350	13.5	2.8
	4	東昌寺	コウヨウザン	150	14.0	1.8
	5	資福寺	ハクモクレン	320	3.8	1.7
	6	資福寺	ゴヨウマツ	200	12.5	1.3
	7	資福寺	コウヨウザン	200	16.0	2.0
	8	秀林寺	サツキ	340	0.8	株立
	9	覚範寺	ヒヨクヒバ	250	15.0	2.9
	10	輪王寺	ダイオウショウ	100	21.0	0.9
	11	輪王寺	コウヨウザン	100	20.0	1.8
	12	羽黒神社	エドヒガン	370	18.0	2.8
		羽黒神社	エドヒガン	370	18.0	2.7
	13	荘厳寺	アカマツ	350	12.5	3.4
	14	荘厳寺	イロハカエデ	200	12.0	3.1
	15	称念寺	キャラボク	300	7.5	株立
	16	称念寺	カリン	320	15.0	1.3
	17	称念寺	イチョウ	300	23.0	4.7
		称念寺	イチョウ	300	23.0	3.8
	18	称念寺	タラヨウ	300	18.0	3.1
	19	大願寺	タラヨウ	250	12.0	1.1
	20	正圓寺	アカマツ	360	16.5	2.2
	21	称覚寺	イチョウ	200	18.0	3.6
	22	充国寺	クロマツ	395	8.0	1.8
	23	個人所有	フジ	350	2.0	株立
	24	東北大学医学部	イスノキ	220	7.7	1.6
	25	個人所有	ケヤキ	500	14.0	3.1
	26	個人所有	ウメ	145	13.0	1.1
	27	木町通小学校	イチョウ	100	22.0	3.3
		木町通小学校	イチョウ	100	22.0	3.0
	28	個人所有	ケヤキ	300	22.0	4.7
	29	大崎八幡宮	イヌシデ	370	15.0	2.4
	30	大崎八幡宮	コウヤマキ	390	26.0	2.7

出典: 「杜の都の名木・古木」(平成 21 年 3 月 仙台市建設局百年の杜推進部)

表 6.1-73 保存樹木(2/4)

項目	記号	所 有 者	樹 種	指定樹齡 (年)	樹 高 (m)	幹 周 (m)
保存 樹木	31	文殊菩薩堂	ヒガンザクラ	350	22.0	2.6
	32	個人所有	シダレザクラ	370	13.0	2.3
	33	社団法人青葉福祉会	アカマツ	400	27.0	4.1
	34	個人所有	スギ	1000	25.0	5.5
	35	個人所有	エノキ	350	18.0	2.6
	36	シーアイマンション中島丁管理組合	タブノキ	300	19.0	3.9
	37	シーアイマンション中島丁管理組合	カヤ	200	14.0	2.5
	38	シーアイマンション中島丁管理組合	ゴヨウマツ	300	13.0	2.7
	39	仙台市	イチョウ	250	20.0	4.1
	40	仙台市	ウメ	200	8.5	2.1
	41	仙台高等裁判所	ヒマラヤスギ	80	19.5	3.0
	42	仙台高等裁判所	イロハカエデ	200	8.5	2.0
	43	仙台高等裁判所	シラカシ	350	18.0	1.8
	44	仙台高等裁判所	エドヒガンザクラ	250	12.5	3.0
	45	仙台高等裁判所	コウヤマキ	300	16.0	1.8
		仙台高等裁判所	コウヤマキ	300	16.0	2.4
	46	仙台高等裁判所	キャラボク	200	2.5	株立
	47	東北大学	メタセコイヤ	27	14.0	1.8
	48	東北大学	ハンテンボク	75	17.0	2.0
	49	東北大学	スズカケノキ	75	25.0	2.8
	50	東北大学	クロマツ	200	12.0	1.5
	51	東北大学	イチョウ	200	20.0	4.6
	52	仙台市	コウヤマキ	300	30.0	3.5
		仙台市	コウヤマキ	300	28.0	2.9
	53	瑞鳳寺	ヒガンザクラ	330	15.0	3.3
	54	仙台地方検察庁	サルスベリ	300	11.0	1.2
	55	仙台地方検察庁	シダレザクラ	300	15.0	3.3
	56	東二番丁小学校	クスノキ	100	10.0	1.5
	57	東北薬科大学	クロマツ	620	14.5	3.4
	58	朝日神社	スギ	700	13.0	3.2
	59	宮城県対がん協会	ケヤキ	200	12.0	3.0
	60	仙岳院	クロマツ	310	5.0	1.0

出典：「杜の都の名木・古木」（平成 21 年 3 月 仙台市建設局百年の杜推進部）

表 6.1-74 保存樹木(3/4)

項目	記号	所 有 者	樹 種	指定樹齡 (年)	樹 高 (m)	幹 周 (m)
保存 樹木	61	五城中学校	イロハモミジ	300	21.0	2.4
	62	一本松公園・仙台市	アカマツ	200	10.8	2.6
	63	宮城県	ヒマラヤスギ	70	17.5	1.3
	64	宮城県	サンゴジュ	80	8.5	2.0
	65	東六番丁小学校	ヒガンザクラ	300	10.0	5.6
	66	千手観音堂	イチヨウ	200	21.0	3.5
	67	稲舟神社	イロハカエデ	200	18.0	2.1
	68	個人所有	イチヨウ	1,200	32.0	7.8
	69	宮城野中学校	チョウセンゴヨウマツ	67	14.0	2.1
	70	仙台市	シダレザクラ	280	18.0	3.4
	71	仙台市	サイカチ	200	15.0	4.5
	72	孝勝寺	クロマツ	310	20.0	2.5
	73	榴岡天満宮	シラカシ	300	15.0	2.9
	74	宮城野八幡神社	ケヤキ	200	32.0	3.3
	75	善應寺	キンモクセイ	260	10.0	0.9
	76	善應寺	イチイ	260	13.0	2.8
	77	善應寺	シラカシ	250	15.0	3.1
	78	志賀神社	イチイ	600	18.0	3.2
	79	大山祇神社	イチヨウ	200	21.0	3.6
	80	正楽寺	イチヨウ	300	12.0	4.5
	81	正楽寺	クスノキ	200	15.0	3.6
	82	愚鈍院	カヤ	250	15.0	2.1
	83	大林寺	カヤ	250	15.0	3.8
	84	道仁寺	タブノキ	200	16.0	2.8
	85	道仁寺	サクラ	200	15.0	2.6
	86	道仁寺	シダレザクラ	200	13.0	2.0
	87	道仁寺	サクラ	200	14.0	2.3
	88	栽松院	シラカシ	1,000	7.0	1.7
	89	信夫神社	イチヨウ	350	23.0	4.2
	90	三宝大荒神社	イチヨウ	320	25.0	4.1

出典：「杜の都の名木・古木」（平成 21 年 3 月 仙台市建設局百年の杜推進部）

表 6.1-75 保存樹木(4/4)

項目	記号	所 有 者	樹 種	指定樹齡 (年)	樹 高 (m)	幹 周 (m)
保存 樹木	91	満福寺	クロマツ	300	21.0	2.8
	92	薬師堂	ヒイラギ	200	7.0	1.6
	93	仙台市	アラカシ	200	16.5	2.3
	94	仙台市	イチョウ	350	25.0	4.0
	95	聖ウルスラ学院	ケヤキ	250	20.0	4.2
	96	仙台市	シダレザクラ	390	7.0	2.5
	97	宮城刑務所	クロマツ	330	3.3	1.6
	98	宮城刑務所	ウメ	360	8.0	1.3
	99	旅立稻荷神社	ケヤキ	200	25.0	3.9
	100	愛宕神社	スギ	580	11.5	4.6
		愛宕神社	スギ	580	11.5	3.6
	101	愛宕神社	エドヒガン	350	13.0	3.3
	102	大満寺	イチョウ	250	21.5	3.8
	103	仙台市	ラクウショウ	100	17.0	3.0
	104	仙台市	スギ	500	28.0	4.0
	105	多賀神社	シラカシ	300	18.0	2.3

出典：「杜の都の名木・古木」（平成 21 年 3 月 仙台市建設局百年の杜推進部）

表 6.1-76 保存樹林

項目	記号	名 称	樹木保存区域の面積(m <sup>2</sup> )
保存 樹林	①	青葉通 仙台駅前～大町	
	②	定禅寺通(中央分離帯のみ) 東二番丁通～西公園	
	③	勾当台公園 青葉区本町三丁目 9	
	④	西公園 青葉区桜ヶ丘公園 2, 3 番	
	⑤	①勾当台通外記丁線・②定禅寺通県庁前線 青葉区本町三丁目 9(東隣, 北隣)	
	⑥	東十番丁線(榴ヶ岡駅前通り) 宮城野区榴岡五丁目 12(北隣)	
	⑦	広瀬町 4	
	⑧	大野田北屋敷(道中庵)の屋敷林	527.01 m <sup>2</sup>

出典：仙台市資料（建設局百年の杜推進部公園課）

表 6.1-77 保存緑地

項目	記号	名 称	保存緑地の面積(ha)
保存 緑地	A	青葉山	362.41
	B	善応寺	2.93
	C	西山	2.40
	D	安養寺	4.48
	E	木皿山	5.76
	F	奥津森	0.51
	G	瞑想の森	4.18
	H	東照宮	3.73
	I	仙台営林署	0.47
	J	大崎八幡	4.26
	K	霊屋	8.35
	L	北川山	3.27
	M	国見四丁目Ⅰ	9.36
	N	県児童館モデル遊園	3.75
	O	案内沢北	0.81
	P	仙岳院	0.69
	Q	山手森	0.60
	R	一の坂	0.99
	S	狐沢山	7.37
	T	国見四丁目Ⅱ	0.44
	U	大泉山	0.99
	V	滝沢寺	0.75
	W	東原	2.66
	X	金剛沢	2.35
	Y	放山	99.91
	Z	大拙庵	0.44
	AA	ラ・サールホーム	0.35
	AB	藤松	1.04
	AC	南黒松	1.48
	AD	北山	14.60
	AE	村上山	0.61
	AF	愛宕山	4.25
	AG	芦の口	0.44
	AH	西の平	0.65
	AI	橋本農園	4.63
	AJ	あびこの杜	0.95
	AK	大泉山Ⅱ	0.56
	AL	大年寺山	7.43
	AM	小松島二丁目	0.63
	AN	与兵衛沼	24.89
	AO	二ッ沢	7.24

出典：「仙台市公園・緑地等配置図」（平成 21 年 4 月 仙台市）



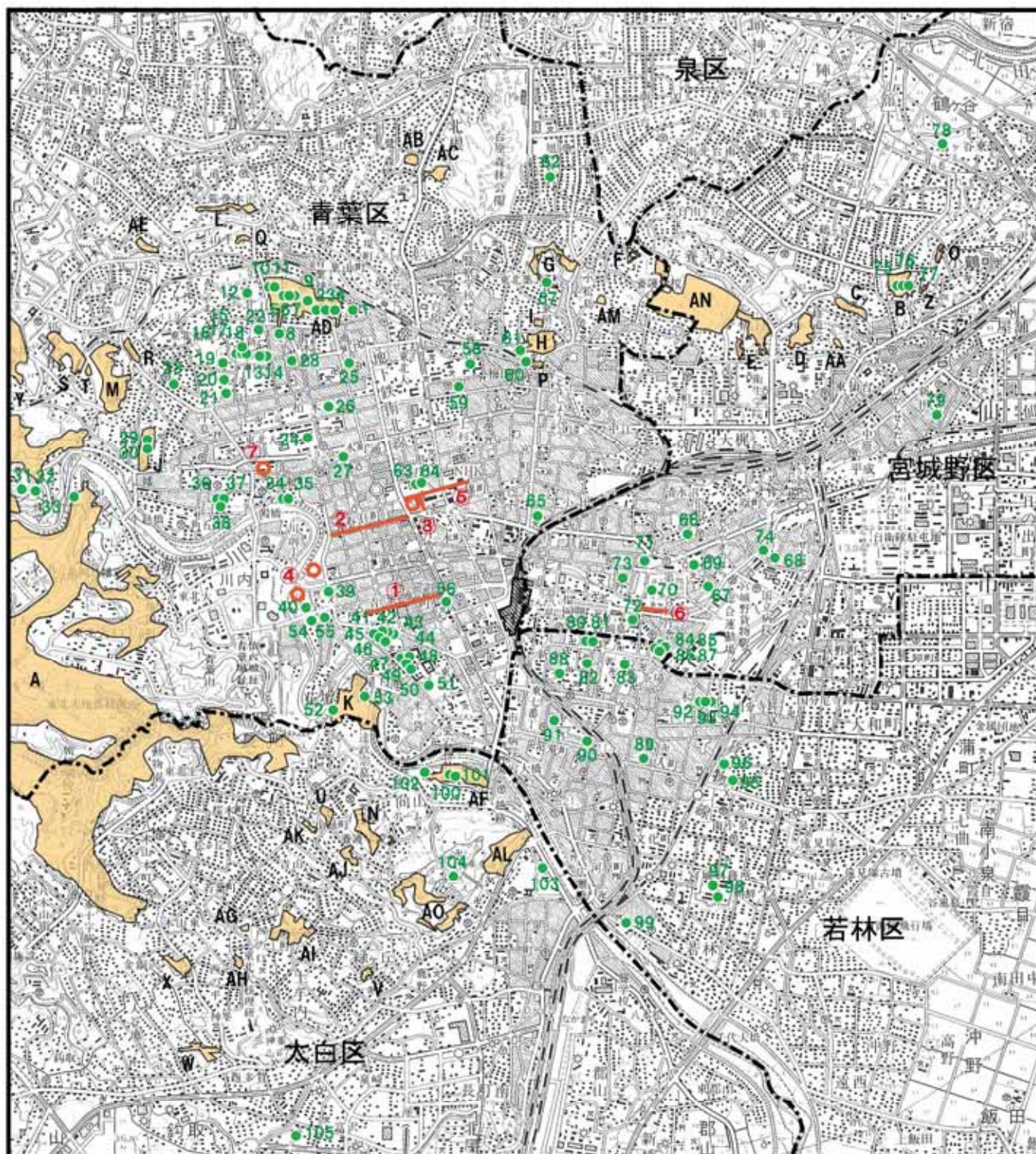

# 凡 例

- : 対象事業計画地
- : 区境界線
- : 保存樹木(1~)
- : 保存樹林(①~)
- : 保存緑地(A~)



S=1:50,000

0 50 1000 2000m

図 6.1-25

保存樹木・保存樹林・保存緑地

出典：1.「杜の都の名木・古木」(平成21年3月 仙台市建設局百年の杜推進部)  
2.「仙台市公園・緑地等配置図」(平成21年4月 仙台市)



## ウ. 植生

### ① 調査範囲の植生及び注目すべき植生の状況

調査範囲の現存植生は、図 6.1-26に示すとおりであり、事業予定地は「市街地」で植生自然度は低い。

「平成 21 年度 自然環境に関する基礎調査業務報告書」（平成 22 年 3 月 仙台市）では、環境省の植生自然度 9, 10（自然植生）に該当する植生を「自然性の高い植生」として位置づけている。本調査範囲における自然性の高い植生の分布は図 6.1-27に示すとおりであり、広瀬川沿いや仙台城跡周辺などに分布している。なお、植生自然度の区分基準は表 6.1-78のとおりである。

注目すべき植物群落は、表 6.1-79及び図 6.1-28に示すとおりであり、東北大学植物園のモミ林、霊屋のスギ林がある。

表 6.1-78 植生自然度の区分基準

植生自然度	区分基準
10	高山ハイデ、風衝草原、自然草原等、自然植生のうち単層の植物社会を形成する地区
9	エゾマツトドマツ群集、ブナ群集等、自然植生のうち多層の植物社会を形成する地区
8	ブナ・ミズナラ再生林、シイ・カシ萌芽林等、代償植生であっても、特に自然植生に近い地区
7	クリーミズナラ群落、クスギコナラ群落等、一般には二次林と呼ばれる代償植生地区
6	常緑針葉樹、落葉針葉樹、常緑広葉樹等の植林地
5	ササ群落、ススキ群落等の背丈の高い草原
4	シバ群落等の背丈の低い草原
3	果樹園、桑畑、茶畑、苗圃等の樹園地
2	畑地、水田等の耕作地、緑の多い住宅地
1	市街地、造成地等の植生のほとんど存在しない地区

出典：「平成 21 年度 自然環境基礎調査報告書」（平成 22 年 3 月 仙台市）

表 6.1-79 注目すべき植物の群落

No.	件 名	選定理由	保全の状況
1	東北大学植物園のモミ林	<ul style="list-style-type: none"> <li>原生林もしくはそれに近い自然林</li> <li>郷土景観を代表する植物群落で特にその特徴が典型的なもの</li> <li>天然記念物(植物群落)</li> </ul>	国指定天然記念物
2	霊屋のスギ林	過去において人工的に植栽されたことが明らかな森林であっても長期にわたって伐採の手が入っていないもの	風致保安林 土砂崩壊防止保安林

出典：「環境省 自然環境基礎調査」（平成 8 年 3 月 仙台市）

### ② 計画地の植生の状況

計画地は、仙台駅構内であり、自然植生は分布していない。

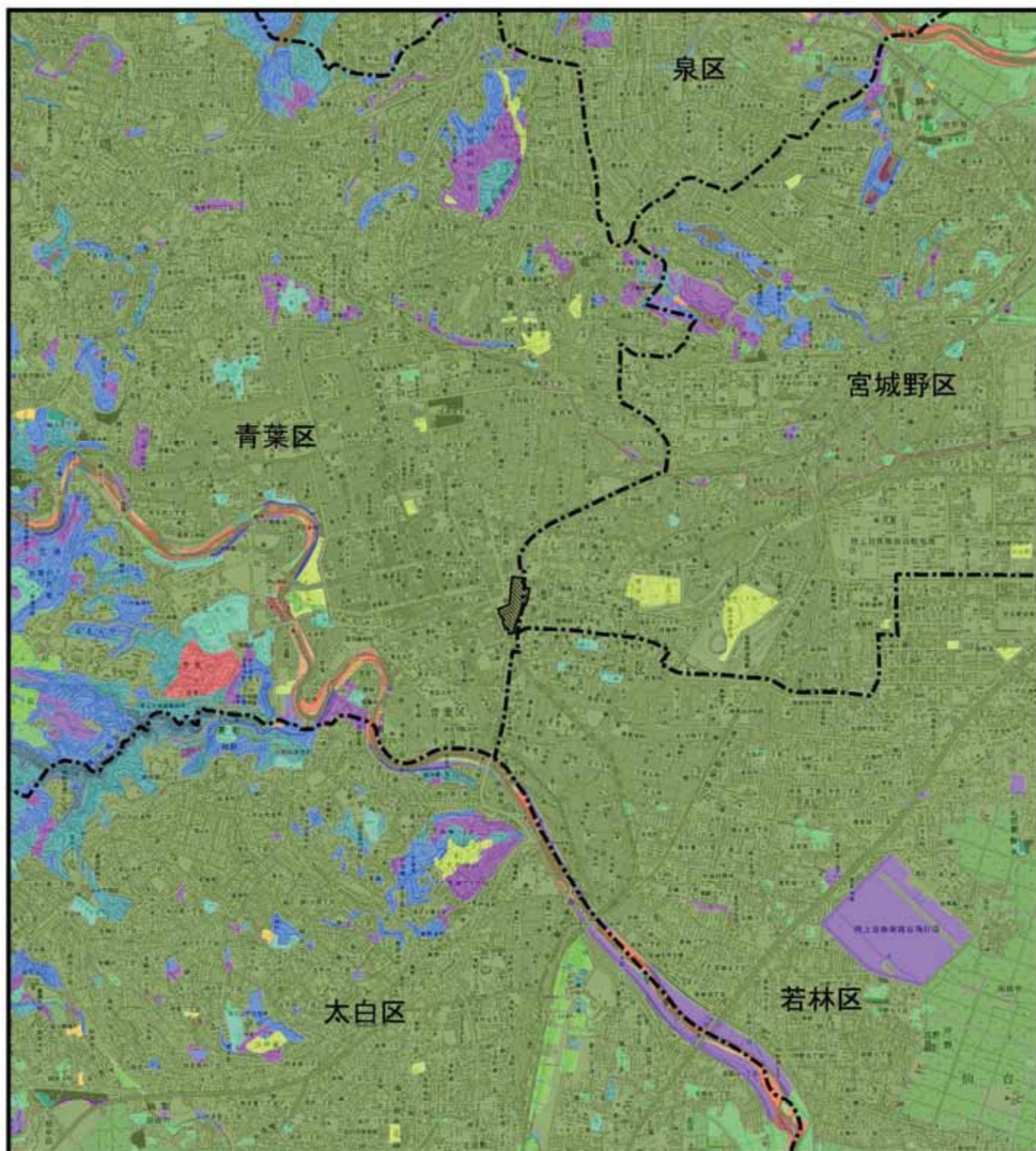

# 凡 例



：対象事業計画地

- |              |                   |
|--------------|-------------------|
| アカマツ群落(V)    | ヨシクラス             |
| イヌシデ-アカシデ群落  | 果樹園               |
| クリ-コナラ群落     | 開放水域              |
| ケヤキ群落(IV)    | 残存・植栽樹群をもった公園・墓地等 |
| ゴルフ場・芝地      | 市街地               |
| スギ・ヒノキ・サワラ植林 | 水田雑草群落            |
| ススキ群団(V)     | 造成地               |
| ヒルムシロクラス     | 竹林                |
| モミ-イヌブナ群落    | 畑雑草群落             |
| ヤナギ高木群落(IV)  | 落葉広葉低木群落          |
| ヤナギ低木群落(IV)  | 緑の多い住宅地           |
|              | 路傍・空地雑草群落         |



S=1:50,000

0 500 1000 2000m

図 6.1-26  
現存植生図



出典：「仙台市現存植生図」（平成21年 仙台市）

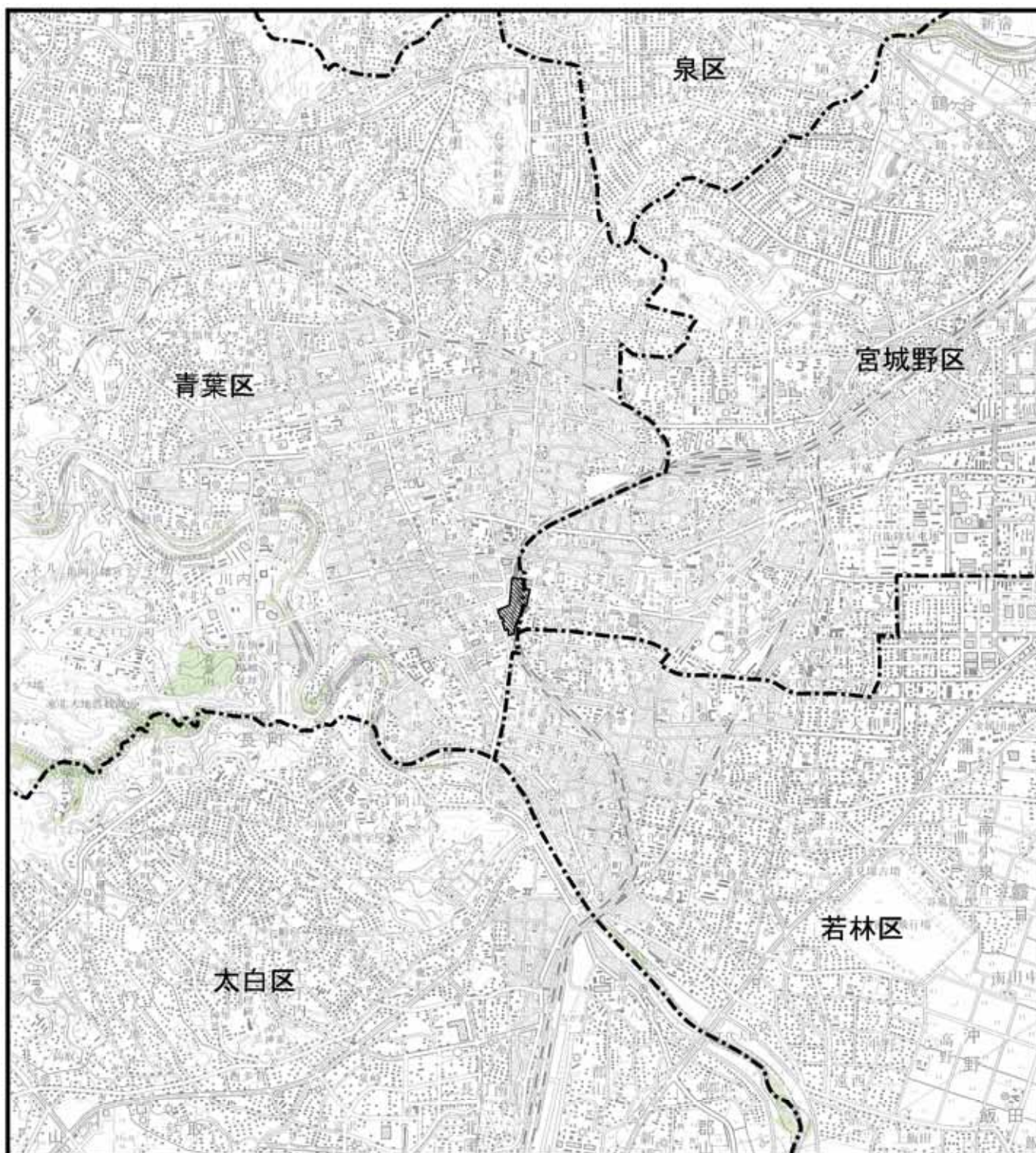



凡 例

 : 対象事業計画地

植生自然度 個別値	植 生
 : 10	ヒルムシロクラス ヨシクラス
 : 9	イヌシデアカシデ群落 ケヤキ群落(Ⅳ) モミイヌブナ群落 ヤナギ高木群落(Ⅳ) ヤナギ低木群落(Ⅳ)



S=1:50,000

0 500 1000 2000m



図 6.1-27  
植生自然度

出典：「仙台市現存植生図」（平成21年 仙台市）から作成

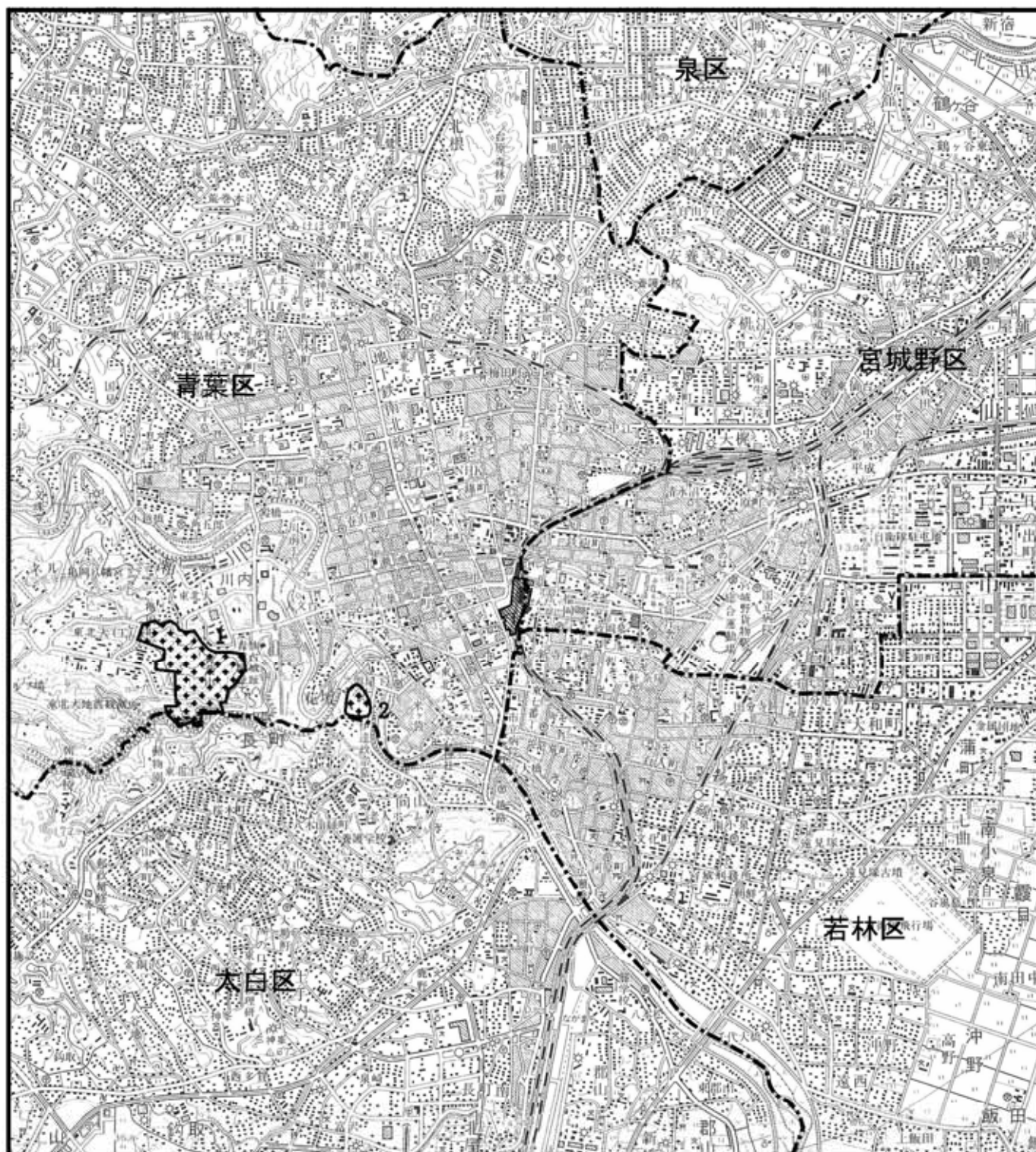



凡 例

-  : 対象事業計画地
-  : 区境界線
-  : 注目すべき植物群落(1~2)



S=1:50,000

0 500 1000 2000m

図 6.1-28

注目すべき植物群落の分布

出典:「平成6年度 自然環境基礎調査報告書」(平成8年3月 仙台市)

## (2) 動物

### ア. 動物相及び注目すべき動物の状況

仙台市では、山地から丘陵地に広がる森林域にツキノワグマや、国指定天然記念物のニホンカモシカやヤマネをはじめ、オコジョ、ニホンザル、キツネ、タヌキ、ニホンリス等の哺乳類が、鳥類ではゴジョウカラ、オオルリ、アカゲラ等の森林性の鳥類が多く分布し、丘陵地等では、オオタカの繁殖も確認されている。爬虫類ではマムシやジムグリのほか、比較的珍しいタカチホヘビやシロマダラ等も生息している。両生類では丘陵地の沢等にトウホクサンショウウオが広く生息し、モリアオガエルやカジカガエルも生息している。昆虫類では丘陵地にヒメギフチョウ、丘陵地の湿地にハッチョウトンボやオゼイトトンボ等のトンボ類が多く生息している。

市街地や田園地域では、人の生活空間の拡大や圃場整備等により動物の生息環境が減少しているが、市街地に残された公園や河川沿い等でタヌキ、イタチ、カワセミ、アオダイショウ、ミヤマクワガタ等、まだ多くの動物が生息しており、青葉山、台原森林公園、広瀬川等が主要な生息地となっている。

調査範囲が含まれる広瀬川流域では、適切な環境保全区域設定の基礎資料として平成 3 年度から 5 年度にかけて実施された「広瀬川流域自然環境調査」結果が「広瀬川流域の自然環境」（平成 6 年 3 月 仙台市）として取りまとめられている。動物相の特徴を表 6.1-80 に示す。

表 6.1-80 動物相の特徴

項目	動物相の特徴
小型哺乳類	<p>小型哺乳類は生け捕りワナ、捕殺ワナおよび手捕りによる捕獲の他、文献、その他の記録等から、ほとんど文献資料がなかった翼手目や、ヤチネズミ、ヒメヒミズ等の生息を確認し、合計 3 目 5 科 13 種を記録した。</p> <p>翼手目は洞窟性種を中心に 2 科 7 種、食虫目 2 科 5 種、げっ歯目 1 科 4 種を記録し、小型哺乳類相からは、広瀬川流域の環境が比較的良好に保たれていると判断され、小型哺乳類の生息環境も保証されるような措置が必要であることを述べた。</p>
鳥類	<p>・中流域部の鳥類(生瀬橋下流、三居沢発電所取水口の北堰上流部～広瀬橋)</p> <p>中州や岸边には柳等の灌木が繁り野鳥たちの格好な生活の場となっている。目別構成はスズメ目が 54 種で 59.3%, チドリ目(Charadriiformes)9 種 9.9%, ガンカモ目 7 種 7.7%, ワシタカ目 6 種 6.6%の順となっていた。</p> <p>・下流域部の鳥類(広瀬橋下流～名取川河口)</p> <p>河口近くには中州や寄州があり干潮時にシギ・チドリ類カモ類(Gulls)が採餌や休息地として利用している。また地域住民の運動公園としても幅広く利用されており、河岸には低灌木や葦原も生い茂っている田園親水域である。</p> <p>このような環境の地域に 83 種の鳥類を確認することができた。目別構成はスズメ目が 33 種で 39.9%, チドリ目 19 種 22.9%, ガンカモ目 9 種 10.8%, コウノトリ目 8 種 9.6%, ワシタカ目 6 種 7.2%の順となっている。</p>
両生類 爬虫類	<p>広瀬川流域から両生類 6 科 15 種類、爬虫類 4 科 8 種類が出現した。</p> <p>出現種のいずれもが、概ね良好に生息している模様で、広瀬川流域の生息環境の多様さを物語っている。出現種は、宮城県付近の平地から山地にかけての平均的な、標準的な両生類・爬虫類相である。</p>
魚類	<p>・中流(青葉区熊ヶ根～愛宕橋)</p> <p>中流はウグイが優占種である。中村(1976)で多かったオイカワは、現在は少ない。アブラハヤは郷六付近より上流側の河岸のよどみで見られる。底生魚は、カマツカ、ニゴイ、ドジョウ、シマドジョウ、ギバチ、シマヨシノボリ、オオヨシノボリ、カジカ等が生息する。ニゴイは下流の淵部に多い大形の底生魚であるが、近年中流で増加していると言う。ヨシノボリ類は、郷六付近より上流側でオオヨシノボリが多く、下流側でシマヨシノボリが多い。カジカは市街地の牛越橋付近が分布の下限である。</p> <p>・下流(愛宕橋～下流)</p> <p>中流から下流に移行する付近は、愛宕堰と郡山堰の 2 基の堰堤がある。郡山堰は、広瀬川で最も下流に位置する堰堤であるが、魚道等の機能が十分でなく、通常の年はウグイ(降海型)、マルタウグイ、天然遡上アユ、ヌマチチブ等の通し回遊魚の遡上上限になっている。</p> <p>下流は、護岸整備と河川改修が進捗し、自然護岸の場所が減少した。平瀬の場所が広がった反面で、名取川との合流点付近は、河床を掘削したためにとろの状態になっている。</p> <p>遊泳魚はウグイが多い。オイカワ、タモロコ、モツゴ等の移植種や、止水の場所を好むメダカが見られる。底生魚は、ニゴイ、ヌマチチブが多い。</p> <p>春季は、遡上するアユ幼魚、自然繁殖のサケ稚魚、ウグイ(降海型)やマルタウグイ成魚、遡上するオオヨシノボリやシマヨシノボリ、ウキゴリの幼魚が見られる。</p>
昆虫類	<p>本業務調査範囲では昆虫類の調査は実施されていない</p>

出典：「広瀬川流域の自然環境」（平成 6 年 3 月 仙台市）

調査範囲内における注目すべき動物として、「平成 15 年度 自然環境に関する基礎調査業務報告書」（平成 16 年 2 月 仙台市）において「自然環境保全上重要な動物として選定されている種」のうち、調査結果で示されている分布域が本調査範囲内に該当している動物種、及び「広瀬川流域の自然環境」（平成 6 年 3 月 仙台市）において「中流域・下流域（本調査の調査対象範囲に該当）に生息する動物種」を調査範囲内における注目すべき動物種として整理した。

「平成 15 年度 自然環境に関する基礎調査業務報告書」（平成 16 年 2 月 仙台市）において「自然環境保全上重要な動物」として選定されている種の判断基準は、表 6.1-65に示すとおりであり、学術上重要種、減少種、環境指標種及びふれあい種に該当する種、ならびに環境省レッドデータブック種及び宮城県レッドデータブック種である。

調査範囲における注目すべき種は表 6.1-81～表 6.1-87に示すとおりであり、確認された種数は 99 種あり、うち環境省レッドリスト種は 46 種、県レッドデータブック種は 25 種である。分布地は、哺乳類は青葉山周辺、鳥類は広瀬川沿い、爬虫類は青葉山、両生類は青葉山、広瀬川沿い、魚類は広瀬川、昆虫類は、青葉山、広瀬川沿いに分布している。なお、表中の減少種の地域区分は表 6.1-67による。

表 6.1-81 注目すべき動物相の種数

項目	目数	科数	種数	文献 (※1)		判断理由(文献①)										(※2・ ※3) 環境省 RL	
				①	②	学術上 重要種	注目種										(※2) 県 RDB
							減少種					環境 指標種	ふれ あい 種				
							山地	丘陵地	市街地	田園	海浜						
哺乳類	3	5	8	6	3	4	2	4	5	1	1	3	3	1	1		
鳥類	12	24	52	25	37	22	12	25	46	30	22	32	16	21	15		
爬虫類	1	3	6	5	3	2	3	2	6	2	3	5	2	1	0		
両生類	2	5	8	7	4	2	0	2	8	0	0	6	7	5	3		
魚類	8	8	9	9	6	5	4	6	7	3	2	4	4	5	5		
昆虫類	6	14	16	16	※4	16	1	9	11	3	0	3	1	13	1		
合計	32 目	59 科	99 種	68 種	53 種	51 種	22 種	48 種	83 種	39 種	28 種	53 種	33 種	25 種	46 種		

※1：文献は以下のとおりである。

①「平成 15 年度 自然環境に関する基礎調査業務報告書」（平成 16 年 2 月 仙台市）

②「広瀬川流域の自然環境」（平成 6 年 3 月 仙台市）

※2：RL・RDB 種は以下のとおりである。

①環境省 RL：「環境省レッドリスト(哺乳類)」（平成 19 年 8 月 環境省）

「環境省レッドリスト(鳥類)」（平成 18 年 12 月 環境省）

「環境省レッドリスト(爬虫類、両生類)」（平成 18 年 12 月 環境省）

「環境省レッドリスト(汽水・淡水魚類)」（平成 19 年 8 月 環境省）

「環境省レッドリスト(昆虫類)」（平成 19 年 8 月 環境省）

②宮城県 RDB：「宮城県の希少な野生動植物－宮城県レッドデータブック－」（平成 13 年 3 月 宮城県）

※3：文献①では RDB 種を判断基準としていたが、平成 16 年以降データが更新されたため、「自然環境保全上重要な植物種」として抽出された種が RL 種に該当するかどうかを確認した。

※4：文献②では、本調査範囲での昆虫類の調査は実施されていない



表 6.1-82 注目すべき動物種(1/6)【哺乳類・鳥類】

## 【哺乳類】

No.	目名	科名	種名	文献 (※1)		判断理由(文献①)										(※2・ ※3) 環境省 RL	分布地 (文献①)	備考 (※4)
				①	②	学術上 重要種	注目種						(※2) 県 RDB					
							減少種					環境 指標種		ふれ あい 種				
						山地	丘陵地	市街地	田園	海浜								
1	コウモリ	キクガシラ コウモリ	ニホンキクガシラ コウモリ	○		1										青葉山		
2		ヒナコウモリ	モモジロコウモリ		○	1,4	C	C	C							愛宕〜竜ノ口導水 トンネル		
3			ヤマコウモリ		○	○	1,4	C	B	B					VU	NT	青葉山, 川内	
4	ネズミ	リス	ニッコウムササビ	○		1,4		C	B				○			広瀬川(米ヶ袋),青 葉山, 旭ヶ丘団地, 経ヶ峯		
5		ネズミ	ホンドハタネズミ		○				B		C					郡山, 飯田河川敷	(1)	
6			ヒメネズミ		○			C				○				鉤取		
7	ネコ	イタチ	ホンドテン	○								○	○			青葉山, 八木山		
8			イタチ		○				B	C		○	○			鉤取		
—	3 目	5 科	8 種	6 種	3 種	4 種	2 種	4 種	5 種	1 種	1 種	3 種	3 種	1 種	1 種			

## 【鳥類】

No.	目名	科名	種名	文献 (※1)			判断理由(文献①)										(※2・ ※3) 環境省 RL	分布地 (文献①)
				①	②		学術上 重要種	注目種							(※2) 県 RDB			
					中流	下流		減少種					環境 指標種	ふれ あい 種				
								山地	丘陵地	市街地	田園	海浜						
1	カイツブリ	カイツブリ	カイツブリ		○	○			C	B	C		○	○				
2	コウノトリ	サギ	ヨシゴイ	○		○				B			○			NT	広瀬川, 七北田川	
3			ミゾゴイ	○			1	C	B						NT	EN	青葉山	
4			アマサギ			○	2			A			○					
5			チュウサギ	○		○	1,2,4		C	A	C	C			NT	NT	南長町	
6			コサギ		○	○	2			B			○	○				
7	カモ	カモ	オシドリ	○	○			C	B			○	○		DD	広瀬川		
8	タカ	タカ	ミサゴ	○			1,4					C			NT	NT	広瀬川, 三共堤, 七北田川	
9			オジロワシ	○		○	1,2,4		C	C	C	C			VU	EN	鶴ヶ谷	
10			オオタカ	○	○	○	1,4	C	C	B	B	B	○	○	NT	NT	広瀬川, 七北田川, 台原	
11			ハイタカ		○	○	1,4	C	C	C	C	C			NT	NT		
12			チュウヒ	○					C	B	C	C	○		NT	EN	広瀬川, 三神峯	
13		ハヤブサ	ハヤブサ	○			1,4	C	B	B	B	B			NT	VU	四郎丸, 広瀬川, 三神峯, 大年寺 山, 台原, 小鶴	
14	チゴハヤブサ			○		1,4			B	B				要				

※1: 文献は以下のとおりである。

①「平成 15 年度 自然環境に関する基礎調査業務報告書」(平成 16 年 2 月 仙台市)

②「広瀬川流域の自然環境」(平成 6 年 3 月 仙台市)

ただし、文献中において「中流」は広瀬川中流域内で確認され、「下流」は広瀬川下流部で確認された種である。

※2: RL・RDB 種は以下のとおりである。

①環境省 RL:「環境省レッドリスト(哺乳類)」(平成 19 年 8 月 環境省)

「環境省レッドリスト(鳥類)」(平成 18 年 12 月 環境省)

②宮城県 RDB:「宮城県の希少な野生動物植物—宮城県レッドデータブック—」(平成 13 年 3 月 宮城県)

※3: 文献①では RDB 種を判断基準としていたが、平成 16 年以降データが更新されたため、「自然環境保全上重要な植物種」として抽出された種が RL 種に該当するかどうかを確認した。

※4: 備考欄の標記は以下のとおりである。

(1)は参考文献①において「ハタネズミ」と記載



表 6.1-83 注目すべき動物種(2/6)【鳥類】

No.	目名	科名	種名	文献 (※1)			判断理由(文献①)										(※2・ ※3) 環境省 RL	分布地 (文献①)
				①	②		学術上 重要種	注目種							(※2) 県 RDB			
					中流	下流		減少種					環境 指標種	ふれ あい 種				
								山地	丘陵地	市街地	田園	海浜						
15	タカ	ハヤブサ	チョウゲンボウ		○	○			C	B	C	B		○				
16	キジ	キジ	ウズラ	○			1,4	A	A	A	A	A	○		CR+EN	NT	八木山	
17	ツル	クイナ	クイナ	○					C	A	B	B	○		要		富田,大年寺山, 三共堤,鶴ヶ谷	
18			バン	○					C	B	C		○				広瀬川, 台原	
19	チドリ	チドリ	イカルチドリ		○	○		C	C	B	B		○					
20		カモメ	コアジサシ	○			1,2,4			A	B	B			VU	VU	広瀬川	
21	カッコウ	カッコウ	カッコウ	○	○	○		C	C	B	C	C	○	○			広瀬川,青葉山,七 北田川, 鶴ヶ谷, 台原	
22	フクロウ	フクロウ	トラフズク	○			1				B	B			DD		郡山	
23			コミミズク	○			1		B	A	B	B			要		芥川	
24			コノハズク	○			1	C	C				○		DD		八幡,三神峯	
25			アオバズク	○					C	B	B	B	B	○		NT	川内,富沢,四郎 丸,茂ヶ崎,土樋, 与兵衛沼	
26			フクロウ	○					C	C	B	B	C	○	○	要		三神峯,鉤取,鶴 ヶ谷,与兵衛沼
27	ブッポウソウ	カワセミ	ヤマセミ	○	○					C			○	○			広瀬川,五色沼, 鉤取	
28			カワセミ	○	○	○				C				○	○			広瀬川,台原,七 北田川,小松島新 堤沼,梅田川,与 兵衛沼,鶴ヶ谷
29	キツツキ	キツツキ	アオゲラ		○					B	C	C	○	○				
30			アカゲラ		○					B	C	C		○				
31	スズメ	ヒバリ	ヒバリ			○				B			○	○				
32		ツバメ	コシアカツバメ		○										要			
33		セキレイ	キセキレイ		○					C			○	○				
34			セグロセキレイ		○	○	4											
35		サンショウクイ	サンショウクイ		○		1,4	C	C	B	C	C			VU	VU		
36		モズ	チゴモズ	○			1,4		C	C	C				CR+EN	CR	富沢	
37			モズ		○	○				B	C		○	○				
38			アカモズ	○			1,4		C	C	C				CR+EN	EN	広瀬川,七北田川	
39		カワガラス	カワガラス		○					B			○					
40		ツグミ	ルリビタキ		○					C			○					
41			トラツグミ		○					B	C		○					
42			シロハラ		○					B			○					
43		ウグイス	ウグイス		○	○				C				○				
44			コヨシキリ	○		○			C	A	C	C	○				広瀬川,青葉山	
45			オオヨシキリ	○	○	○				B			○				川内,米ヶ袋,霞 目,鶴ヶ谷	

※1: 文献は以下のとおりである。

①「平成15年度 自然環境に関する基礎調査業務報告書」(平成16年2月 仙台市)

②「広瀬川流域の自然環境」(平成6年3月 仙台市)

ただし、文献中において「中流」は広瀬川中流域内で確認され、「下流」は広瀬川下流部で確認された種である。

※2: RL・RDB種は以下のとおりである。

①環境省 RL:「環境省レッドリスト(鳥類)」(平成18年12月 環境省)

②宮城県 RDB:「宮城県の希少な野生動植物ー宮城県レッドデータブックー」(平成13年3月 宮城県)

ただし文献中において「中流」は広瀬川中流域内で確認され、「下流」は広瀬川下流部で確認された種である。

※3: 文献①では RDB 種を判断基準としていたが、平成16年以降データが更新されたため、「自然環境保全上重要な植物種」として抽出された種が RL 種に該当するかどうかを確認した。

表 6.1-84 注目すべき動物種(3/6)【鳥類】

No.	目名	科名	種名	文献 (※1)		判断理由(文献①)											(※2・ ※3) 環境省 RL	分布地 (文献①)
				①	②		学術上 重要種	注目種							(※2) 県 RDB			
					中流	下流		減少種					環境 指標種	ふれ あい 種				
								山地	丘陵地	市街地	田園	海浜						
46	スズメ	ウグイス	セッカ		○	○			C	B	C	C	○					
47		ヒタキ	キビタキ		○					B			○					
48			コサメビタキ		○	○	1,4			B			○					
49		カササギヒタキ	サンコウチョウ	○	○					B			○			三神峯, 青葉山, 広瀬川, 台原		
50		ホオジロ	ホオジロ		○	○				B				○				
51			ホオアカ				○	1	B	B	A	B	B	○				
52			アオジ			○	○	1			C	B						
—	12 目	24 科	52 種	25 種	15 種	21 種	22 種	12 種	25 種	46 種	30 種	22 種	32 種	16 種	15 種	21 種	-	

※1：文献は以下のとおりである。

①「平成 15 年度 自然環境に関する基礎調査業務報告書」(平成 16 年 2 月 仙台市)

②「広瀬川流域の自然環境」(平成 6 年 3 月 仙台市)

ただし、文献中において「中流」は広瀬川中流域内で確認され、「下流」は広瀬川下流部で確認された種である。

※2：RL・RDB 種は以下のとおりである。

①環境省 RL：「環境省レッドリスト(鳥類)」(平成 18 年 12 月 環境省)

②宮城県 RDB：「宮城県の希少な野生動植物—宮城県レッドデータブック—」(平成 13 年 3 月 宮城県)

※3：文献①では RDB 種を判断基準としていたが、平成 16 年以降データが更新されたため、「自然環境保全上重要な植物種」として抽出された種が RL 種に該当するかどうかを確認した。

表 6.1-85 注目すべき動物種(4/6)【爬虫類・両生類】

## 【爬虫類】

No.	目名	科名	種名	文献 (※1)		判断理由(文献①)										(※2・ ※3) 環境省 RL	分布地 (文献①)
				①	②	学術上 重要種	注目種						(※2) 県 RDB				
							減少種					環境 指標種		ふれ あい 種			
						山地	丘陵地	市街地	田園	海浜							
1	トカゲ	トカゲ	トカゲ		○	1	C	C	A			○				青葉山	
2		カナヘビ ヘビ	カナヘビ	○	○				C	C	C	○	○			川内, 小松島, 旭丘	
3			タカチホヘビ	○	○	1	C	C	B			○		DD		青葉山, 向山	
4			ジムグリ	○					C		C	○				四郎丸, 青葉山	
5			アオダイショウ	○	○				C				○	○			八木山, , 川内, 花壇, 堰場, 桜ヶ丘, 虹の丘, 鶴ヶ谷
6		ヒバカリ	○				C		C	C	B					袋原, 沖野, 鉤取, 桜ヶ 丘, 台原	
—	1 目	3 科	6 種	5 種	3 種	2 種	3 種	2 種	6 種	2 種	3 種	5 種	2 種	1 種	0 種		

## 【両生類】

No.	目名	科名	種名	文献 (※1)		判断理由(文献①)										(※2・	分布地 (文献①)	備考 (※4)
				①	②	学術上 重要種	注目種							(※2) 県 RDB	※3) 環境省 RL			
							減少種					環境 指標種	ふれ あい 種					
							山地	丘陵地	市街地	田園	海浜							
1	サンショウウオ	サンショウウオ	トウホク サンショウウオ		○	1, 4			B			○	○	NT	NT	青葉山		
2			クロ サンショウウオ	○		4			A			○	○	LP		国見, 千代田町付近		
3		イモリ	イモリ	○				C	A			○	○	LP	NT	川内	(2)	
4	カエル	ヒキガエル	アズマヒキガエル	○	○				C				○			川内, 日本平, 小田原, 台原, 松森		
5		アカガエル	タゴガエル	○				C	B			○				青葉山		
6			ニホンアカガエル	○	○				B				○	NT		長喜城, 沖野, 富沢		
7			トウキョウ ダルマガエル	○					B			○	○	NT	NT	四郎丸		
8		アオガエル	カジカガエル	○	○					B			○	○			広瀬川上流～ 霊屋橋付近	
—	2 目	5 科	8 種	7 種	4 種	2 種	0 種	2 種	8 種	0 種	0 種	6 種	7 種	5 種	3 種			

※1: 文献は以下のとおりである。

①「平成 15 年度 自然環境に関する基礎調査業務報告書」(平成 16 年 2 月 仙台市)

②「広瀬川流域の自然環境」(平成 6 年 3 月 仙台市)

ただし、文献中において「中流」は広瀬川中流域内で確認され、「下流」は広瀬川下流部で確認された種である。

※2: RL・RDB 種は以下のとおりである。

①環境省 RL:「環境省レッドリスト(爬虫類, 両生類)」(平成 18 年 12 月 環境省)

②宮城県 RDB:「宮城県の希少な野生動植物—宮城県レッドデータブック—」(平成 13 年 3 月 宮城県)

※3: 文献①では RDB 種を判断基準としていたが、平成 16 年以降データが更新されたため、「自然環境保全上重要な植物種」として抽出された種が RL 種に該当するかどうかを確認した。

※4: 備考欄の標記は以下のとおりである。

(2)は環境省 RL において「アカハライモリ」と記載

表 6.1-86 注目すべき動物種(5/6)【魚類】

No.	目名	科名	種名	文献 (※1)		判断理由(文献①)										(※2・ ※3) 環境省 RL	分布地 (文献①)	備考 (※4)
				①	②	学術上 重要種	注目種							(※2) 県 RDB				
							減少種					環境 指標種	ふれ あい 種					
							山地	丘陵地	市街地	田園	海浜							
1	ヤツメウナギ	ヤツメウナギ	スナヤツメ	○		1	C	B		B				NT	VU	広瀬川, 笹川, 七北田川	(3)	
2	ウナギ	ウナギ	ウナギ	○			B	B	B	B	B		○		DD	広瀬川, 七北田川		
3	コイ	コイ	テツギョ	○		1	B							CR+EN		広瀬川		
4			ウグイ	○	○			C	C			○	○			広瀬川, 七北田川		
5	ナマズ	ギギ	ギバチ	○	○	1								NT	VU	広瀬川, 梅田川, 七北田川		
6	サケ	アユ	アユ	○	○			C	C	C	C	○	○			広瀬川, 梅田川, 七北田川		
7	ダツ	メダカ	メダカ	○	○	1		B	C			○	○	NT	VU	広瀬川, 太白区・ 若林区の農業用 水路	(4)	
8	トゲウオ	トゲウオ	イトヨ太平洋型	○		1								VU		梅田川	(5)	
9	カサゴ	カジカ	カジカ	○	○		C	C	B			○			NT	笹川, 広瀬川, 七北田川	(6)	
—	8 目	8 科	9 種	9 種	6 種	5 種	4 種	6 種	7 種	3 種	2 種	4 種	4 種	5 種	5 種	-	—	

※1: 文献は以下のとおりである。

①「平成 15 年度 自然環境に関する基礎調査業務報告書」(平成 16 年 2 月 仙台市)

②「広瀬川流域の自然環境」(平成 6 年 3 月 仙台市)

ただし、文献中において「中流」は広瀬川中流域内で確認され、「下流」は広瀬川下流部で確認された種である。

※2: RL・RDB 種は以下のとおりである。

①環境省 RL:「環境省レッドリスト(汽水・淡水魚類)」(平成 19 年 8 月 環境省)

②宮城県 RDB:「宮城県の希少な野生動植物—宮城県レッドデータブック—」(平成 13 年 3 月 宮城県)

※3: 文献①では RDB 種を判断基準としていたが、平成 16 年以降データが更新されたため、「自然環境保全上重要な植物種」として抽出された種が RL 種に該当するかどうかを確認した。

※4: 備考欄の標記は以下のとおりである。

(3)は環境省 RL において「スナヤツメ北方種, スナヤツメ南方種」と記載

(4)は環境省 RL において「メダカ北日本集団, メダカ南日本集団」と記載

(5)は文献①において「降海型イトヨ」と記載

(6)は環境省 RL において「カジカ大卵型」と記載

表 6.1-87 注目すべき動物種(6/6) 【昆虫類】

No.	目名	科名	種名	判断理由									(※1・ ※2) 環境省 RL	分布地 (文献①)
				学術上 重要種	注目種							(※1) 県 RDB		
					減少種					環境 指標種	ふれ あい 種			
					山地	丘陵地	市街地	田園	海浜					
1	トンボ	イトトンボ	オオイトトンボ	1		C	B	C						青葉山
2			オゼイトトンボ	1		B	B					VU		青葉山
3		カワトンボ	アオハダトンボ	1		B	A					NT		七北田川 (消失)
4		エゾトンボ	トラフトンボ	1		C	A					VU		川内五色沼 (消失)
5		トンボ	ハッチョウトンボ	1		C	A			○		VU		北根 (消失)
6	ナナフシ	ナナフシ	エダナナフシ	1			B							広瀬川流域
7				ナナフシモドキ	1		C	A					DO	
8	カメムシ	コオイムシ	タガメ	1			A	C		○		CR+ EN	VU	広瀬川 (消失)
9	アミメカゲロウ	ツノトンボ	ツノトンボ	1								CR+ EN		金剛沢 (消失)
10	コウチュウ	ハンミョウ	マガタマハンミョウ	1								NT		鉤取, 川内, 青葉山
11		オサムシ	ニッコウホソヒラタゴミ	1	C							VU		広瀬川流域
12		ホタル	ゲンジボタル	1		C	B	C		○	○	YO		富田
13		カミキリムシ	アオカミキリ	1		B	C							広瀬川流域
14	チョウ	セセリチョウ	ホソバセセリ	1		C	B					NT		青葉山
15		カギバガ	スカシカギバ	2								CR+ EN		牛越橋 (消失)
16		シャチホコガ	クロシタシャチホコ	1,2								NT		牛越橋 (消失)
－	6 目	14 科	16 種	16 種	1 種	9 種	11 種	3 種	0 種	3 種	1 種	13 種	1 種	－

※1: RL・RDB 種は以下のとおりである。

①環境省 RL:「環境省レッドリスト(昆虫類)」(平成 19 年 8 月 環境省)

②宮城県 RDB:「宮城県の希少な野生動植物—宮城県レッドデータブック—」(平成 13 年 3 月 宮城県)

※2:「平成 15 年度 自然環境に関する基礎調査業務報告書」(平成 16 年 2 月 仙台市)では RDB 種を判断基準としていたが、平成 16 年以降データが更新されたため、「自然環境保全上重要な植物種」として抽出された種が RL 種に該当するかどうかを確認した。

出典:「平成 15 年度 自然環境に関する基礎調査業務報告書」(平成 16 年 2 月 仙台市)

#### イ. その他事業の立地上配慮を要する動物

事業予定地の植生は図 6.1-26に示したとおり「市街地」であり、注目すべき植物群落の分布も見られない。また、公園や河川等も隣接しておらず、事業予定地内に注目すべき動物種が存在する可能性は低い。

#### (3) 生態系

事業計画地西側～南側を流れる広瀬川や西側の青葉山やその周辺については、河川環境や森林環境を基盤とした生態系が存在している。ただし、計画地は市街地部に位置し、自然植生が分布せず、動物・植物の主要な生息・生育環境とはなっていない。

### 6.1.5 景観等及び自然との触れ合いの場の状況

#### (1) 景観

##### ア. 自然的景観資源及び文化的景観資源の状況

調査範囲における主要な自然的景観資源及び文化的景観資源は、表 6.1-88及び図 6.1-29に示すとおりである。調査範囲における自然的景観資源は、仙台市霊屋広瀬川面、仙台市広瀬町、竜ノ口溪谷等 5 箇所があり、文化的景観資源は、堤通(七夕飾り)、西公園、愛宕神社等 24 箇所がある。

表 6.1-88 調査範囲の景観資源

#### 【自然的景観資源】

No.	名称	文献(※)		
		①	②	③
1	仙台市霊屋広瀬川面(断崖・絶壁)	○		
2	仙台市広瀬町(断崖・絶壁)	○		
3	竜ノ口溪谷	○		
4	定禅寺通り (けやき並木のアーチ)		○	
5	広瀬川			○
—	—	3	1	1

#### 【文化的景観資源】

No.	名称	文献(※)	
		②	③
1	堤通 (七夕飾り)	○	
2	西公園	○	
3	青葉神社		○
4	愛宕神社		○
5	大崎八幡宮		○
6	亀岡八幡神社		○
7	孝勝寺		○
8	護国神社		○
9	榴岡天満宮		○
10	東照宮		○
11	成田山経ヶ峰国分寺		○
12	白山神社		○
13	陸奥国分寺薬師堂		○
14	龍宝寺		○
15	輪王寺		○
16	輪王寺庭園		○
17	仙台城跡		○
18	遠見塚古墳		○
19	原田甲斐屋敷門		○
20	陸奥国分寺跡		○
21	大崎八幡宮社殿		○
22	旧歩兵第4連隊兵舎		○
23	仙台朝市		○
24	初売り		○
—	—	2	22



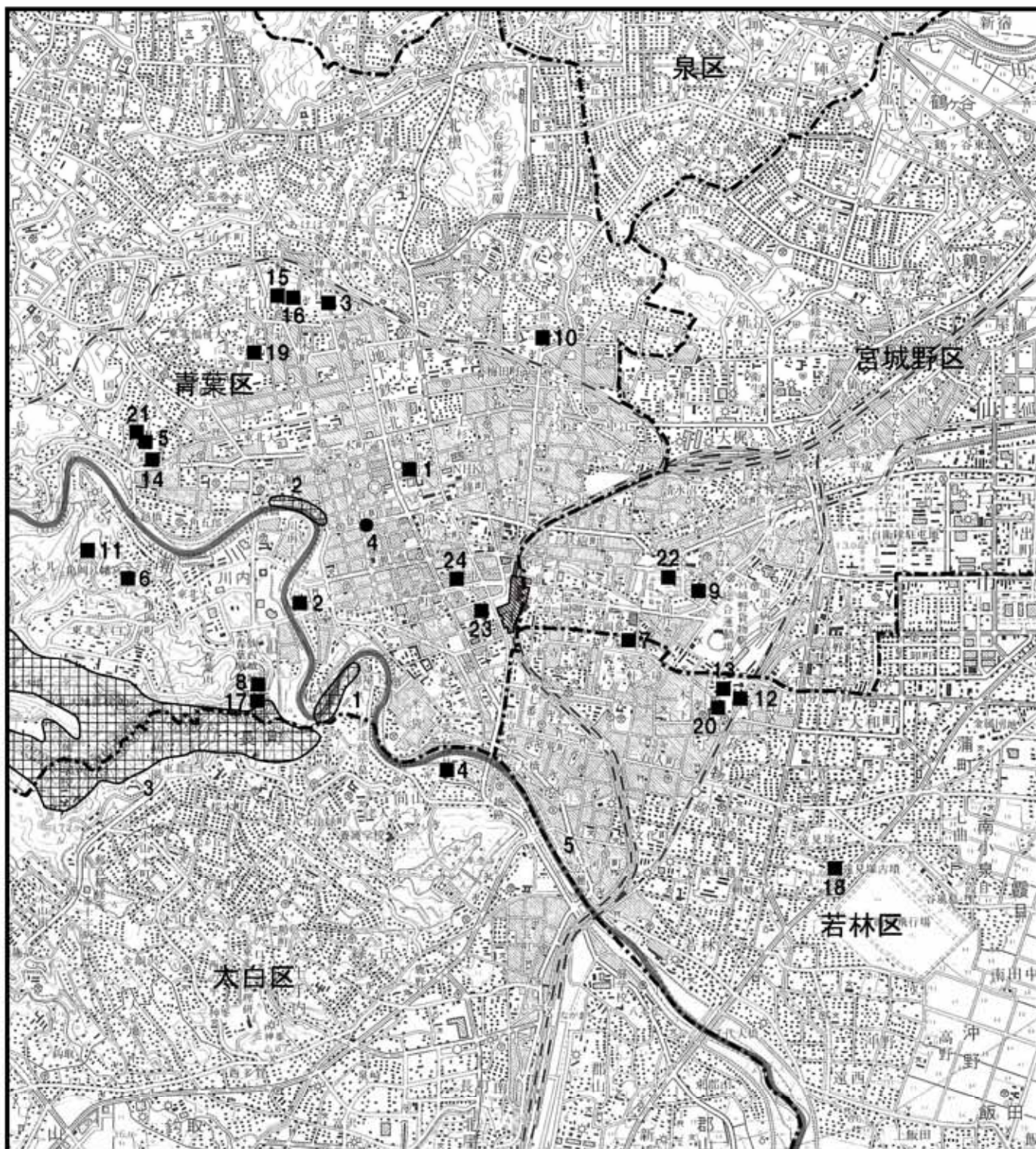

※：文献は以下のとおりである。

- ① 「平成 15 年度 自然環境に関する基礎調査業務報告書」(平成 16 年 2 月 仙台市)
- ② 「みやぎ・身近な景観百選」(平成 22 年 3 月 宮城県)  
<http://www.pref.miyagi.jp/tosikei/portal/100sen/hyakusen.htm>
- ③ 「宮城県観光データブック」(平成 22 年 3 月 宮城県)  
<http://www.kankou-miyagi.net/japan/search/index.htm>





#### 凡 例

-  : 対象事業計画地
-  : 区境界線
-  : 自然的景観資源(1～5)
-  : 文化的景観資源(1～24)



S=1:50,000

0 500 1000 2000m

出典：「平成15年度 自然環境に関する基礎調査業務報告書」(平成16年2月 仙台市)  
「みやぎ・身近な景観百選」(平成22年3月 宮城県)  
<http://www.pref.miyagi.jp/tosikei/portal/100sen/hyakusen.htm>  
「宮城県観光データブック」(平成22年3月 宮城県)  
<http://www.kankou-miyagi.net/japan/search/index.htm>

図 6.1-29

計画地周辺の景観資源

イ. 眺望地点の状況

調査範囲の主要眺望地点としては、表 6.1-89及び図 6.1-30に示すとおり、青葉通、広瀬通、定禅寺通等があげられる。

表 6.1-89 調査範囲の主要眺望地点

No.	名称	文献(※)			文献における位置付け
		①	②	③	
1	青葉通	○	○		ケヤキ通りや川, 街角スケッチ
2	広瀬通	○			ケヤキ通りや川
3	定禅寺通(「夏の思い出」エミリオ・グレコ)	○	○		ケヤキ通りや川, 街角スケッチ
4	広瀬川	○	○		ケヤキ通りや川, 街角スケッチ
5	仙台城跡, 伊達政宗騎馬像, 昭忠碑, 支倉常長像		○		歴史・文化
	仙台市全景		○		街角スケッチ
6	住友生命仙台中央ビル(SS30)展望室	○			展望台
7	宮城県庁展望ホール	○			展望台
8	AER 展望テラス	○			展望台
9	大崎八幡宮		○		歴史・文化
10	陸奥国分寺薬師堂		○		歴史・文化
11	白山神社		○		歴史・文化
12	芭蕉の辻		○		歴史・文化
13	魯迅の碑		○		歴史・文化
14	一番丁通		○		街角スケッチ
15	中央通		○		街角スケッチ
16	仙台駅周辺(ガス灯のある街五番町)		○		街角スケッチ, 歴史・文化
17	堤町		○		街角スケッチ
18	国分町		○		街角スケッチ
19	勾当台公園		○		街角スケッチ
	(谷風像)		○		歴史・文化
20	西公園		○		街角スケッチ
21	榴岡公園		○		街角スケッチ
22	青葉神社		○		歴史・文化
23	資福寺		○		歴史・文化
24	輪王寺		○		歴史・文化
25	東照宮		○		歴史・文化
26	台原森林公園		○		街角スケッチ
27	広瀬川(千代大橋)			○	
28	三神峯公園			○	
29	仙台市野草園			○	
30	大年寺山			○	
31	長町駅			○	
32	金剛沢緑地			○	
33	あすと長町大通り(一般国道4号)			○	

※: 文献は以下のとおりである。

①「仙台観光情報サイト せんだい旅日和」(平成 22 年 3 月 財団法人仙台観光コンベンション協会)

<http://sendai.sentabi.jp/miru/index02.cgi?jnr=04>



②「仙臺写真館」(平成 22 年 3 月 仙台市観光交流課) [http://www.sendai-biyori.com/sendai-p-g/wk\\_top\\_index.html](http://www.sendai-biyori.com/sendai-p-g/wk_top_index.html)

③現地調査結果による(平成 20 年 9 月)

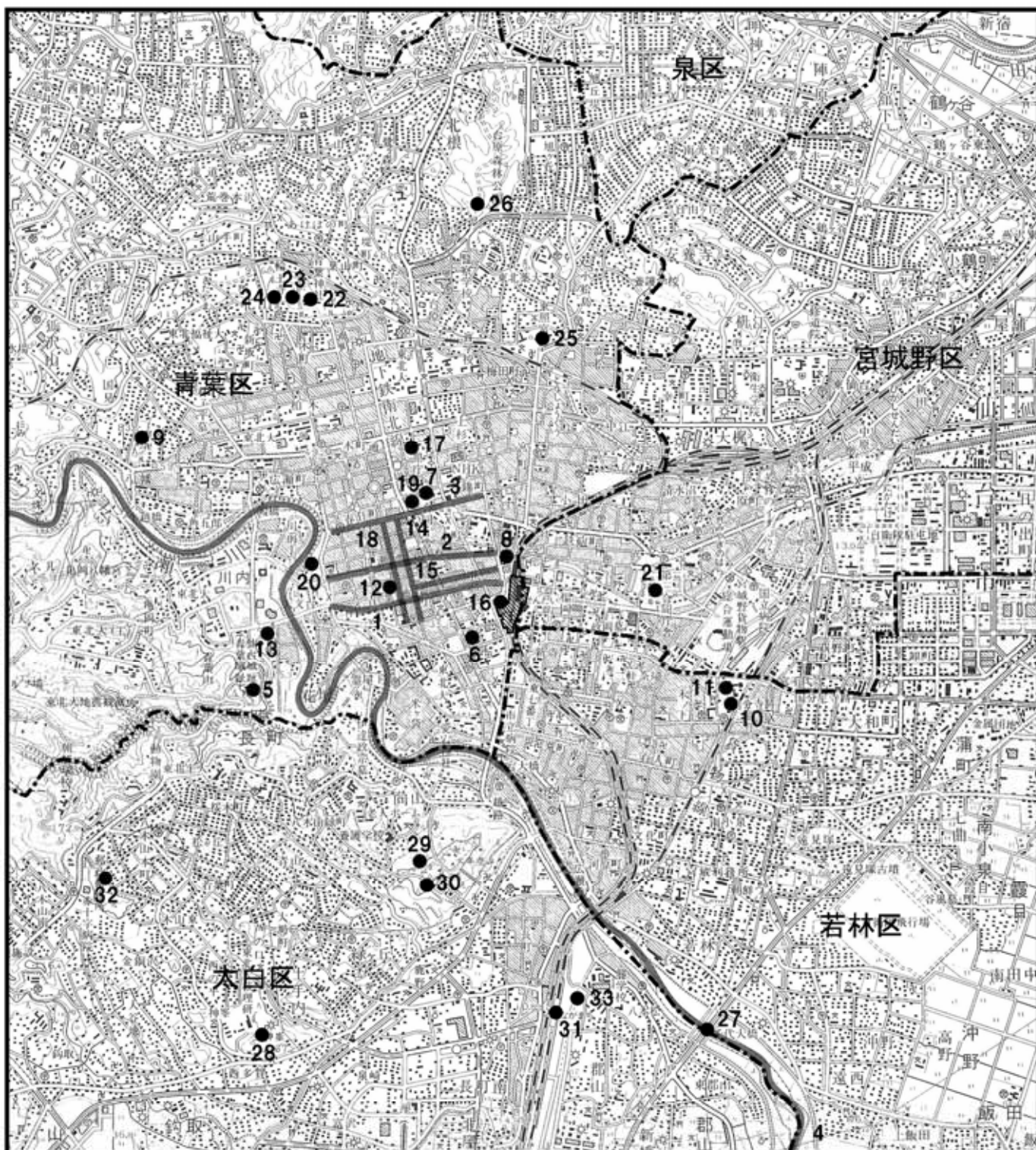



#### 凡 例

-  : 対象事業計画地
-  : 区境界線
-  : 主要眺望地点(1~33)



S=1:50,000

0 500 1000 2000m

出典：「仙台観光情報サイト せんだい旅日和」  
 (平成22年3月 財団法人仙台観光コンベンション協会)  
<http://sendai.sentabi.jp/miru/index02.cgi?jnr=04>  
 「仙臺写真館」(平成22年3月 仙台市観光交流課)  
[http://www.sendai-biyori.com/sendai-p-g/wk\\_top\\_index.html](http://www.sendai-biyori.com/sendai-p-g/wk_top_index.html)  
 現地調査結果による(平成20年9月)

図 6.1-30  
主要眺望地点

#### ウ．事業予定地の景観の状況

##### ① 景観の概要

事業予定地はオフィスビル・商業ビルが連立する中を青葉通・宮城野通といった緑豊かな目抜き通が通っている都心的な景観を有する地区に位置している。

また、『仙台市「杜の都」景観計画（平成 21 年 7 月 仙台市）』において、景観重点区域内的の「都心ビジネスゾーン」に位置づけられており、その景観特性は「並木景・都心景」であり、「仙台駅を中心とする都心地域で、仙台及び東北地域の中心となる商業・業務市街地からなるゾーン」とされている。

##### ② 景観資源の内容と特徴

事業予定地を含む景観重要公共施設として、「青葉通・宮城野通」，「仙台駅西口・東口駅前広場」が位置づけられている。「仙台市「杜の都」景観計画」において、宮城野通は「杜の都を代表する目抜き通として、沿道の街並みとの調和を目指す良好な景観形成に向けた取組」が行われているとされている。また、仙台駅西口・東口駅前広場は、「市内外の人々が集まる仙台の玄関口であり、広域的な交通の結節点として、仙台駅舎やその周辺建築物等とともに景観形成が行われている」とされている。

(2) 自然との触れ合いの場

ア. 自然との触れ合いの場の状況

事業予定地には、主要な自然との触れ合いの場はない。調査地域内における自然公園、県自然環境保全地域、県緑地環境保全地域、風致地区、都市計画公園、都市公園などの法令に基づく指定を受けている区域は表 6.1-90～表 6.1-106、図 6.1-31のとおりである。自然公園および、県自然環境保全地域は調査範囲内には存在せず、県緑地環境保全地域は 1 地域、風致地区は 8 地区、都市計画公園は 165 箇所、都市公園は 670 箇所存在する。

表 6.1-90 自然との触れ合いの場 (1/17)

区分	番号	名称	所在地
自然公園	—	地域概況の調査範囲内には含まれない	—
県自然環境保全地域	—	地域概況の調査範囲内には含まれない	—
県緑地環境保全地域	1	丸田沢緑地環境保全地域	
風致地区	1	大年寺	太白区向山三丁目、萩ヶ丘、八木山緑町の各一部、長町字茂ヶ崎
	2	八木山	太白区八木山香澄町、向山一丁目、長町字越路の各一部
	3	愛宕山	太白区向山四丁目の一部
	4	霊屋	青葉区霊屋下の一部
	5	大崎八幡	青葉区八幡四丁目の一部
	6	北山	青葉区北山一丁目、青葉町の各一部
	7	台ノ原	青葉区台原一丁目、台原六丁目、荒巻杉添の各一部
	8	安養寺	宮城野区蟹沢、小松島新堤、柊江、原町小田原字前田中、同字土手前、同字案内、同字安養寺下、同字柳沢の各一部
都市計画公園	1	勝山公園	青葉区上杉二丁目
	2	北三番丁公園	青葉区木町通一丁目
	3	肴町公園	青葉区国分町一丁目
	4	五橋公園	青葉区五橋一丁目
	5	跡付丁公園	青葉区春日町
	6	良覚院丁公園	青葉区片平一丁目
	7	木ノ下公園	青葉区木ノ下二丁目
	8	通町公園	青葉区青葉町
	9	荒町公園	青葉区荒町
	10	広瀬公園	若林区河原町一丁目
	11	旭町公園	若林区白萩町
	12	柳町公園	青葉区一番町一丁目
	13	北勾当台公園	青葉区二日町
	14	中江公園	青葉区中江一丁目
	15	荒巻公園	青葉区荒巻神明町
	16	台原公園	青葉区台原一丁目
	17	中江北公園	青葉区中江一丁目
	18	中江西公園	青葉区中江一丁目
	19	〆木公園	太白区郡山三丁目
	20	鈴虫荘公園	青葉区国見三丁目
	21	案内公園	宮城野区東仙台五丁目
	22	燕沢公園	宮城野区燕沢一丁目
	23	東仙台公園	宮城野区小鶴字西田

出典：自然公園法（自然公園）

自然環境保全法・宮城県自然環境保全条例（県自然環境保全地域・県緑地環境保全地域）

都市計画法（風致地区・都市公園）

広瀬川の清流を守る条例（環境保全区域）

仙台市公園・緑地等配置図（平成 21 年 4 月 1 日 仙台市）

表 6.1-91 自然との触れ合いの場 (2/17)

区分	番号	名称	所在地
都市計画公園	24	長町公園	太白区鹿野一丁目
	25	南宮城野公園	宮城野区宮千代一丁目
	26	宮千代公園	宮城野区宮千代一丁目
	27	志波北公園	宮城野区萩野町二丁目
	28	清水田公園	宮城野区萩野町三丁目
	29	外記丁通公園	青葉区上杉一丁目
	30	手戸公園	青葉区山手町
	31	清水沼公園	宮城野区清水沼一丁目
	32	向山公園	太白区向山四丁目
	33	萩野町公園	宮城野区萩野町三丁目
	34	谷地館公園	宮城野区宮千代三丁目
	35	鶴ヶ谷一丁目東公園	宮城野区鶴ヶ谷一丁目
	36	鶴ヶ谷一丁目西公園	宮城野区鶴ヶ谷一丁目
	37	鶴ヶ谷二丁目公園	宮城野区鶴ヶ谷二丁目
	38	鶴ヶ谷三丁目公園	宮城野区鶴ヶ谷三丁目
	39	鶴ヶ谷四丁目西公園	宮城野区鶴ヶ谷四丁目
	40	鶴ヶ谷五丁目公園	宮城野区鶴ヶ谷五丁目
	41	鶴ヶ谷六丁目公園	宮城野区鶴ヶ谷六丁目
	42	鶴ヶ谷七丁目北公園	宮城野区鶴ヶ谷七丁目
	43	鶴ヶ谷七丁目南公園	宮城野区鶴ヶ谷七丁目
	44	鶴ヶ谷八丁目公園	宮城野区鶴ヶ谷八丁目
	45	おおとや公園	太白区芦の口, 大罫
	46	八木山本町一丁目公園	太白区八木山本町一丁目
	47	中山公園	青葉区中山七丁目
	48	中山不動公園	青葉区中山六丁目
	49	勝山東公園	青葉区東勝山三丁目・二丁目
	50	勝山西公園	青葉区東勝山三丁目・二丁目
	51	勝山南公園	青葉区東勝山二丁目
	52	二ッ沢公園	太白区緑ヶ丘三丁目
	53	若葉公園	宮城野区安養寺一丁目
	54	松木公園	若林区大和町五丁目
	55	牛踏公園	若林区大和町四丁目
	56	柳公園	若林区大和町三丁目
	57	尼坪公園	若林区大和町三丁目
	58	小鶴公園	宮城野区館町一丁目
	59	新田公園	宮城野区館町二丁目
	60	川北公園	宮城野区高瀬町
	61	松風公園	太白区八木山本町二丁目
	62	松山公園	太白区八木山東二丁目
	63	桜ヶ丘東公園	青葉区桜ヶ丘三丁目
	64	川平西公園	青葉区西勝山
	65	安養寺上公園	宮城野区安養寺一丁目
	66	月急山公園	青葉区中山三丁目
	67	桜ヶ丘二丁目公園	青葉区桜ヶ丘二丁目
	68	桜ヶ丘七丁目公園	青葉区桜ヶ丘七丁目
	69	北五番丁公園	青葉区柏木二丁目
	70	若林公園	若林区若林四丁目
	71	沢北公園	宮城野区燕沢三丁目
	72	桜ヶ丘三丁目公園	青葉区桜ヶ丘三丁目

出典：自然公園法（自然公園）

自然環境保全法・宮城県自然環境保全条例（県自然環境保全地域・県緑地環境保全地域）

都市計画法（風致地区・都市公園）

広瀬川の清流を守る条例（環境保全区域）

仙台市公園・緑地等配置図（平成 21 年 4 月 1 日 仙台市）



表 6.1-92 自然との触れ合いの場 (3/17)

区分	番号	名称	所在地
都市計画公園	73	桜ヶ丘四丁目公園	青葉区桜ヶ丘四丁目
	74	山崎西公園	宮城野区岩切字山崎西
	75	宮千代西公園	宮城野区宮千代一丁目
	76	向山三丁目公園	太白区向山三丁目
	77	すぎとや東公園	青葉区中山九丁目
	78	川平公園	青葉区水の森三丁目
	79	八木山南公園	太白区八木山南三丁目
	80	八木山南一丁目西公園	太白区八木山南一丁目
	81	八木山南一丁目東公園	太白区八木山南一丁目
	82	菊田山公園	青葉区荒巻字菊田
	83	連坊小路公園	若林区連坊小路
	84	鶴ヶ谷東公園	宮城野区鶴ヶ谷字佐野原
	85	小松島公園	青葉区小松島四丁目
	86	上杉公園	青葉区上杉四丁目
	87	貝ヶ森3号公園	青葉区荒巻字貝ヶ森・中山
	88	新寺小路1号公園	若林区新寺二丁目
	89	新寺小路3号公園	若林区新寺五丁目
	90	新寺小路4号公園	若林区新寺三丁目
	91	新寺小路5号公園	若林区新寺四丁目
	92	新寺小路6号公園	若林区連坊二丁目
	93	鹿野三丁目公園	太白区鹿野三丁目
	94	泉崎二丁目公園	太白区泉崎二丁目
	95	富沢二丁目公園	太白区富沢二丁目
	96	泉崎一丁目公園	太白区泉崎一丁目
	97	富沢三丁目公園	太白区富沢三丁目
	98	長町南四丁目北公園	太白区長町南四丁目
	99	長町南三丁目北公園	太白区長町南三丁目
	100	長町南三丁目南公園	太白区長町南三丁目
	101	長町南四丁目南公園	太白区長町南四丁目
	102	川平四丁目公園	青葉区川平四丁目
	103	鶴ヶ谷南公園	宮城野区鶴ヶ谷字東菖蒲沢
	104	東照宮二丁目公園	青葉区東照宮二丁目
	105	鶴ヶ谷菖蒲沢公園	宮城野区鶴ヶ谷字菖蒲沢
	106	片平公園	青葉区米ヶ袋一丁目
	107	駅東1号公園	宮城野区榴岡三丁目
	108	駅東3号公園	宮城野区榴岡四丁目
	109	駅東4号公園	宮城野区榴岡四丁目
	110	駅東5号公園	宮城野区榴岡五丁目
	111	駅東6号公園	宮城野区宮城野一丁目
	112	蒲町公園	若林区蒲町字土手下上
	113	長町二丁目公園	太白区長町二丁目
	114	新田東1号公園	宮城野区小鶴字羽山
	115	新田東2号公園	宮城野区小鶴字羽山・羽黒田
	116	新田東3号公園	宮城野区原町苦竹字館前
	117	あすと長町1号公園	太白区郡山二丁目
	118	荒井1号公園	若林区伊在字西田
	119	仙台駅東6号公園	宮城野区鉄砲町
	120	富沢駅東1号公園	太白区大野田字六反田

出典：自然公園法（自然公園）

自然環境保全法・宮城県自然環境保全条例（県自然環境保全地域・県緑地環境保全地域）

都市計画法（風致地区・都市公園）

広瀬川の清流を守る条例（環境保全区域）

仙台市公園・緑地等配置図（平成21年4月1日 仙台市）

表 6.1-93 自然との触れ合いの場 (4/17)

区分	番号	名称	所在地
都市計画公園	121	南光台一丁目公園	泉区南光台一丁目
	122	南光台南一丁目公園	泉区南光台南一丁目
	123	南光台南三丁目南公園	泉区南光台南三丁目
	124	南光台東一丁目南公園	泉区南光台東一丁目
	125	南光台東一丁目北公園	泉区南光台東一丁目
	126	南光台東二丁目南公園	泉区南光台東二丁目
	127	南光台七丁目公園	泉区南光台七丁目
	128	卸町公園	若林区卸町三丁目
	129	日の出町公園	宮城野区日の出町三丁目
	130	鶴ヶ谷四丁目東公園	宮城野区鶴ヶ谷四丁目
	131	南小泉公園	若林区古城三丁目
	132	富沢公園	太白区富沢一丁目
	133	勾当台公園	青葉区本町三丁目
	134	錦町公園	青葉区本町二丁目
	135	川平北公園	青葉区川平四丁目
	136	八本松公園	太白区八本松二丁目
	137	天沼公園	太白区三神峯二丁目
	138	貝ヶ森公園	青葉区貝ヶ森一丁目
	139	中山中央公園	青葉区中山二丁目
	140	燕沢中央公園	宮城野区燕沢東三丁目
	141	荒井中央公園	若林区蒲町字東
	142	新田東中央公園	宮城野区小鶴字羽黒・原町苦竹字舘前
	143	あすと長町中央公園	太白区郡山二丁目・長町六丁目
	144	南光台三丁目公園	泉区南光台三丁目
	145	鶴ヶ谷中央公園	宮城野区鶴ヶ谷六丁目
	146	桜ヶ丘公園	青葉区桜ヶ丘六丁目・七丁目・八丁目
	147	真美沢公園	泉区東黒松, 七北田字真美沢・堤, 旭ヶ丘堤二丁目, 黒松三丁目
	148	西公園	青葉区桜ヶ岡公園
	149	榴岡公園	宮城野区五輪一丁目, 榴ヶ岡, 宮城野一丁目
	150	青葉山公園	青葉区川内
	151	宮城野原運動公園	宮城野区宮城野二丁目
	152	三神峰公園	太白区三神峰一丁目
	153	台原森林公園	青葉区台原森林公園
	154	大堤公園	宮城野区安養寺二丁目
	155	大年寺山公園	太白区長町字茂ヶ崎
	156	与兵衛沼公園	青葉区小松島新堤, 宮城野区蟹沢
	157	水の森公園	青葉区水の森四丁目, 七北田字赤坂
	158	新伝馬丁公園	青葉区中央二丁目
	159	元鍛冶町公園	青葉区国分町二丁目
	160	北六番丁公園	青葉区木町通二丁目
	161	八木山公園	太白区八木山本町一丁目
	162	三居沢公園	青葉区荒巻字三居沢
	163	とちのき公園	青葉区東照宮一丁目
	164	原町二丁目公園	宮城野区原町二丁目
	165	中島丁公園	青葉区八幡三丁目

出典：自然公園法（自然公園）

自然環境保全法・宮城県自然環境保全条例（県自然環境保全地域・県緑地環境保全地域）

都市計画法（風致地区・都市公園）

広瀬川の清流を守る条例（環境保全区域）

仙台市公園・緑地等配置図（平成 21 年 4 月 1 日 仙台市）

表 6.1-94 自然との触れ合いの場 (5/17)

区分	番号	名称	所在地
都市公園	1	勝山公園	青葉区上杉二丁目 338-1 外
	2	通町公園	青葉区青葉町 183-2 外
	3	肴町公園	青葉区国分町一丁目 2-2
	4	中江公園	青葉区中江一丁目 17
	5	台原公園	青葉区台原一丁目 6
	6	北三番丁公園	青葉区木町通一丁目 343
	7	鈴虫荘公園	青葉区国見三丁目 218-2 外
	8	良覚院丁公園	青葉区片平一丁目 118
	9	北勾当台公園	青葉区二日町 12-14
	10	荒巻公園	青葉区荒巻神明町 249-97 外
	11	柳町公園	青葉区一番町一丁目 14-11
	12	跡付丁公園	青葉区春日町 7-11
	13	亀ヶ岡公園	青葉区北山三丁目 101
	14	山手町公園	青葉区山手町 301-103
	15	中江北公園	青葉区中江一丁目 3
	16	釜場公園	青葉区台原四丁目 122-1
	17	中江西公園	青葉区中江一丁目 1-176 外
	18	外記丁通公園	青葉区上杉一丁目 14-9
	19	高松通公園	青葉区福沢町 306-3
	20	五橋公園	青葉区五橋一丁目 1-7
	21	荒巻神明公園	青葉区荒巻神明町 243-13
	22	小松島公園	青葉区小松島四丁目 53-1
	23	中江南公園	青葉区中江二丁目 9-18
	24	中山公園	青葉区中山七丁目 16-324
	25	中山不動公園	青葉区中山六丁目 16-325
	26	桜ヶ丘東公園	青葉区桜ヶ丘三丁目 13-2067
	27	月急山公園	青葉区中山三丁目 10-120
	28	北五番丁公園	青葉区柏木二丁目 393-10
	29	勝山南公園	青葉区東勝山二丁目 5-168
	30	西勝山公園	青葉区西勝山 10-681
	31	水の森三丁目公園	青葉区水の森三丁目 62-958
	32	桜ヶ丘二丁目公園	青葉区桜ヶ丘二丁目 62-508
	33	桜ヶ丘一丁目公園	青葉区桜ヶ丘一丁目 62-1017
	34	桜ヶ丘五丁目公園	青葉区桜ヶ丘五丁目 13-2087
	35	古海道東上公園	青葉区荒巻中央 57-19
	36	古海道東下公園	青葉区荒巻中央 7-5
	37	台原二丁目公園	青葉区台原二丁目 133-41
	38	桜ヶ丘三丁目公園	青葉区桜ヶ丘三丁目 13-2002
	39	千代田町 1 号公園	青葉区千代田町 316-7
	40	中山西公園	青葉区中山四丁目 37-7
	41	桜ヶ丘四丁目公園	青葉区桜ヶ丘四丁目 13-1995
	42	古海道東中公園	青葉区あけぼの町 407-14
	43	中山二丁目公園	青葉区中山二丁目 101-3
	44	小松島四丁目公園	青葉区小松島四丁目 28-18
	45	小松島新堤公園	青葉区小松島新堤 8-37
	46	桜ヶ丘七丁目公園	青葉区桜ヶ丘七丁目 71-353
	47	二の坂 1 号公園	青葉区貝ヶ森二丁目 8-37
	48	千代田町 2 号公園	青葉区千代田町 23-28
	49	小松島四丁目 2 号公園	青葉区小松島四丁目 214-19
	50	荒巻雷神公園	青葉区国見六丁目 702-44
	51	川内亀岡公園	青葉区川内亀岡北裏丁 10 外
	52	西雷神公園	青葉区国見六丁目 208-15
	53	桜ヶ丘六丁目公園	青葉区桜ヶ丘六丁目 13-1200
	54	台原五丁目公園	青葉区台原五丁目 413-5
	55	川内三十人町公園	青葉区川内三十人町 5-80 外

出典：自然公園法（自然公園）

自然環境保全法・宮城県自然環境保全条例（県自然環境保全地域・県緑地環境保全地域）

都市計画法（風致地区・都市公園）

広瀬川の清流を守る条例（環境保全区域）

仙台市公園・緑地等配置図（平成 21 年 4 月 1 日 仙台市）

表 6.1-95 自然との触れ合いの場（6/17）

区分	番号	名称	所在地
都市公園	56	旅籠町公園	青葉区小田原六丁目 26-2
	57	すぎとや東公園	青葉区中山九丁目 4-4
	58	菊田山公園	青葉区菊田町 1-56
	59	荒巻中央 1 号公園	青葉区荒巻中央 71-27
	60	双葉ヶ丘一丁目公園	青葉区双葉ヶ丘一丁目 52-225
	61	国見五丁目公園	青葉区国見五丁目 121-6
	62	貝ヶ森 1 号公園	青葉区貝ヶ森五丁目 35-130
	63	菊田公園	青葉区千代田町 3-1
	64	桜ヶ丘六丁目南公園	青葉区桜ヶ丘六丁目 13-2172
	65	荒巻本沢一丁目公園	青葉区荒巻本沢一丁目 108-19
	66	台原三丁目公園	青葉区台原三丁目 106-19
	67	貝ヶ森中央公園	青葉区貝ヶ森一丁目 4-312
	68	双葉ヶ丘二丁目公園	青葉区双葉ヶ丘二丁目 22-107 外
	69	貝ヶ森 3 号公園	青葉区貝ヶ森三丁目 18-310
	70	鷺ヶ森二丁目公園	青葉区鷺ヶ森二丁目 15-8
	71	国見四丁目公園	青葉区国見四丁目 220-13
	72	台原二丁目 2 号公園	青葉区台原二丁目 17-27
	73	上杉公園	青葉区上杉四丁目 239-3 外
	74	越路公園	青葉区荒巻字青葉 19-1364
	75	荒巻本沢一丁目南公園	青葉区荒巻本沢一丁目 108-41 外
	76	中山山の神公園	青葉区中山二丁目 102-68
	77	菊田山第二公園	青葉区千代田町 314-7 外
	78	山手町 2 号公園	青葉区山手町 405-15 外
	79	国見五丁目 2 号公園	青葉区国見五丁目 111-6
	80	鷺ヶ森二丁目 2 号公園	青葉区鷺ヶ森二丁目 8-183
	81	貝ヶ森 4 号公園	青葉区貝ヶ森四丁目 7-112
	82	貝ヶ森 5 号公園	青葉区貝ヶ森四丁目 23-42
	83	北山三丁目公園	青葉区北山三丁目 310-4
	84	北根黒松南公園	青葉区北根黒松 1-37
	85	北根黒松北公園	青葉区北根黒松 1-199
	86	東照宮一丁目公園	青葉区東照宮一丁目 291-168
	87	国見東山公園	青葉区荒巻字国見東山 16-102
	88	鷺ヶ森一丁目公園	青葉区鷺ヶ森一丁目 3-32
	89	荒巻本沢三丁目公園	青葉区荒巻本沢三丁目 59-2 外
	90	旭ヶ丘一丁目公園	青葉区旭ヶ丘一丁目 702-20
	91	旭ヶ丘二丁目公園	青葉区旭ヶ丘二丁目 28-542
	92	川平四丁目公園	青葉区川平四丁目 31-8
	93	北根一丁目公園	青葉区北根一丁目 4-5
	94	葉山町公園	青葉区葉山町 20-5
	95	山手町 3 号公園	青葉区山手町 104-8
	96	片平公園	青葉区米ヶ袋一丁目 140-6
	97	山手町 4 号公園	青葉区山手町 266-12
	98	桜ヶ丘七丁目北公園	青葉区桜ヶ丘七丁目 73-29
	99	山手町 5 号公園	青葉区山手町 30-18
	100	大手町公園	青葉区大手町 307
	101	錦町一丁目公園	青葉区錦町一丁目 213
	102	国分町三丁目北公園	青葉区国分町三丁目 11-12
	103	上杉一丁目公園	青葉区上杉一丁目 9-3
	104	上杉五丁目公園	青葉区上杉五丁目 28-6
	105	一本松公園	青葉区旭ヶ丘二丁目 20-404
	106	小田原七丁目公園	青葉区小田原七丁目 202-1
	107	とちのき公園	青葉区東照宮一丁目 291-7
	108	千代田町 3 号公園	青葉区千代田町 28-4 外
	109	八幡六丁目南公園	青葉区八幡六丁目 25-4
	110	国見六丁目北公園	青葉区国見六丁目 1001-6

出典：自然公園法（自然公園）

自然環境保全法・宮城県自然環境保全条例（県自然環境保全地域・県緑地環境保全地域）

都市計画法（風致地区・都市公園）

広瀬川の清流を守る条例（環境保全区域）

仙台市公園・緑地等配置図（平成 21 年 4 月 1 日 仙台市）



表 6.1-96 自然との触れ合いの場 (7/17)

区分	番号	名称	所在地
都市公園	111	水の森一丁目公園	青葉区水の森一丁目 1-642
	112	東勝山二丁目公園	青葉区東勝山二丁目 5-467 外
	113	国見四丁目 2 号公園	青葉区国見四丁目 109-17
	114	台原三丁目北公園	青葉区台原三丁目 401-7
	115	鷺ヶ森一丁目東公園	青葉区鷺ヶ森一丁目 5-405
	116	勝山東公園	青葉区東勝山三丁目 1-298
	117	双葉ヶ丘一丁目北公園	青葉区双葉ヶ丘一丁目 52-290
	118	双葉ヶ丘一丁目南公園	青葉区双葉ヶ丘一丁目 52-364
	119	台原六丁目公園	青葉区台原六丁目 37-2 外
	120	柏木三丁目公園	青葉区柏木三丁目 148-5
	121	国見六丁目南公園	青葉区国見六丁目 141-17
	122	旭ヶ丘駅前公園	青葉区旭ヶ丘三丁目 1-482 外
	123	中山一丁目公園	青葉区中山一丁目 14-59
	124	高松一丁目公園	青葉区高松一丁目 103-10 外
	125	北根一丁目公園	青葉区北根一丁目 2-5 外
	126	双葉ヶ丘一丁目中公園	青葉区双葉ヶ丘一丁目 52-420
	127	荒巻本沢一丁目東公園	青葉区荒巻本沢一丁目 118-3
	128	中山四丁目公園	青葉区中山四丁目 27-138
	129	柏木三丁目南公園	青葉区柏木三丁目 149-6
	130	双葉ヶ丘西公園	青葉区双葉ヶ丘二丁目 22-235
	131	たきみち公園	青葉区滝道 61-147 外
	132	国見三丁目公園	青葉区国見三丁目 525-1 外
	133	国見六丁目公園	青葉区国見六丁目 4-50 外
	134	北五番丁東公園	青葉区上杉五丁目 361-3
	135	台原五丁目南公園	青葉区台原五丁目 243-61
	136	台原四丁目北公園	青葉区台原森林公園 703-11
	137	台原六丁目南公園	青葉区台原六丁目 225
	138	小田原八丁目公園	青葉区小田原八丁目 144
	139	国見六丁目東公園	青葉区国見六丁目 819-7 外
	140	国見六丁目蔵谷公園	青葉区国見六丁目 819-8
	141	牛越さんかく公園	青葉区川内三十人町 49-233 外
	142	桜ヶ丘二丁目公園	青葉区桜ヶ丘二丁目 13-2204
	143	宮町五丁目公園	青葉区宮町五丁目]11-4
	144	中島丁公園	青葉区八幡三丁目 21-4 外
	145	坊主門公園	青葉区荒巻字坊主門 13-23
	146	春日団地公園	青葉区桜ヶ丘一丁目 13-2173
	147	上杉杜の公園	青葉区上杉五丁目 209-3
	148	鷺ヶ森見晴らしの丘公園	青葉区鷺ヶ森一丁目 9-80
	149	勾当台公園	青葉区本町三丁目 9-2 外
	150	錦町公園	青葉区本町二丁目 21-1
	151	川平北公園	青葉区川平四丁目 9
	152	中山とびのこ公園	青葉区中山二丁目 4-448 外
	153	うどう沼公園	青葉区中山三丁目 1-2 外
	154	評定河原公園	青葉区花壇 70-6 の一部
	155	桜ヶ丘公園	青葉区桜ヶ丘八丁目 2-1
	156	広瀬川瀬緑地	青葉区角五郎一丁目地先
	157	広瀬川川内緑地	青葉区川内地先
	158	広瀬川牛越緑地	青葉区荒巻字三居沢地先
	159	広瀬川八幡緑地	青葉区八幡五丁目地先
	160	西公園	青葉区桜ヶ岡公園 1-3 外
	161	青葉山公園	青葉区川内 1-2 外
	162	新伝馬公園	青葉区中央二丁目 7-3
	163	三居沢公園	青葉区荒巻字三居沢 15-3
	164	元鍛冶丁公園	青葉区国分町二丁目 9-13
	165	荒巻本沢二丁目公園	青葉区荒巻本沢二丁目 804-3

出典：自然公園法（自然公園）

自然環境保全法・宮城県自然環境保全条例（県自然環境保全地域・県緑地環境保全地域）

都市計画法（風致地区・都市公園）

広瀬川の清流を守る条例（環境保全区域）

仙台市公園・緑地等配置図（平成 21 年 4 月 1 日 仙台市）

表 6.1-97 自然との触れ合いの場（8/17）

区分	番号	名称	所在地
都市公園	166	北六番丁公園	青葉区木町通二丁目 194-1
	167	台原緑地	青葉区台原一丁目 114-40 外
	168	台原森林公園	青葉区台原森林公園 302 外
	169	経ヶ峯公園	青葉区霊屋下 135 外
	170	本沢北公園	青葉区荒巻本沢三丁目 61-284
	171	双葉ヶ丘一丁目 2 号公園	青葉区双葉ヶ丘一丁目 52-303
	172	桜ヶ丘七丁目緑地	青葉区桜ヶ丘七丁目 71-931 外
	173	中山二丁目緑地	青葉区中山二丁目 4-446
	174	貝ヶ森 1 号緑地	青葉区貝ヶ森五丁目 33-5
	175	貝ヶ森 3 号緑地	青葉区貝ヶ森六丁目 22-15
	176	土樋緑地	青葉区土樋一丁目 198-5 外
	177	貝ヶ森 4 号緑地	青葉区貝ヶ森四丁目 33-206
	178	北根黒松緑地	青葉区北根四丁目 22-117 外
	179	双葉ヶ丘二丁目緑地	青葉区双葉ヶ丘二丁目 22-182 外
	180	北根四丁目緑地	青葉区北根四丁目 22-117 外
	181	国見二丁目緑地	青葉区国見一丁目 222-11
	182	赤坂 4 号公園	青葉区赤坂三丁目 9-7
	183	国見ヶ丘一丁目北公園	青葉区国見ヶ丘一丁目 55
	184	国見ヶ丘一丁目南公園	青葉区国見ヶ丘一丁目 79
	185	国見ヶ丘二丁目南公園	青葉区国見ヶ丘二丁目 69
	186	国見ヶ丘三丁目公園	青葉区国見ヶ丘三丁目 40
	187	国見ヶ丘四丁目公園	青葉区国見ヶ丘四丁目 36
	188	国見ヶ丘五丁目東公園	青葉区国見ヶ丘五丁目 150-289
	189	国見ヶ丘 2 号緑地	青葉区国見ヶ丘二丁目 74-3
	190	国見ヶ丘五丁目 1 号緑地	青葉区国見ヶ丘五丁目 150-121
	191	国見ヶ丘五丁目 2 号緑地	青葉区国見ヶ丘五丁目 150-359
	192	国見ヶ丘五丁目 4 号緑地	青葉区国見ヶ丘五丁目 150-428
	193	南吉成 5 号緑地	青葉区南吉成一丁目 41 外
	194	中山台 2 号緑地	青葉区中山台四丁目 17 外
	195	燕沢公園	宮城野区燕沢一丁目 64-28 外
	196	案内公園	宮城野区東仙台五丁目 7-30 外
	197	西田公園	宮城野区新田三丁目]261-1 外
	198	南宮城野公園	宮城野区宮千代一丁目 36-1
	199	宮千代公園	宮城野区宮千代一丁目 9-1
	200	清水沼公園	宮城野区清水沼一丁目 17-1
	201	志波北公園	宮城野区萩野町二丁目 7-1
	202	清水田公園	宮城野区萩野町三丁目 6-1
	203	谷地館公園	宮城野区宮千代三丁目 3
	204	山崎東公園	宮城野区岩切一丁目 61-2 外
	205	屋舗公園	宮城野区新田三丁目 49-2 外
	206	鶴ヶ谷七丁目南公園	宮城野区鶴ヶ谷七丁目 8
	207	鶴ヶ谷八丁目公園	宮城野区鶴ヶ谷八丁目 6
	208	萩野町公園	宮城野区萩野町三丁目 10
	209	若葉公園	宮城野区安養寺一丁目 42-33
	210	鶴ヶ谷一丁目東公園	宮城野区鶴ヶ谷一丁目 10
	211	鶴ヶ谷一丁目西公園	宮城野区鶴ヶ谷一丁目 34
	212	鶴ヶ谷二丁目公園	宮城野区鶴ヶ谷二丁目 3
	213	鶴ヶ谷三丁目公園	宮城野区鶴ヶ谷三丁目 10
	214	鶴ヶ谷四丁目西公園	宮城野区鶴ヶ谷四丁目 12
	215	鶴ヶ谷五丁目公園	宮城野区鶴ヶ谷五丁目 16
	216	鶴ヶ谷六丁目公園	宮城野区鶴ヶ谷六丁目 10
	217	鶴ヶ谷七丁目北公園	宮城野区鶴ヶ谷七丁目 29
	218	安養寺下東公園	宮城野区東仙台七丁目 7-133
	219	新田公園	宮城野区館町二丁目 12
	220	安養寺下西公園	宮城野区東仙台七丁目 7-183

出典：自然公園法（自然公園）

自然環境保全法・宮城県自然環境保全条例（県自然環境保全地域・県緑地環境保全地域）

都市計画法（風致地区・都市公園）

広瀬川の清流を守る条例（環境保全区域）

仙台市公園・緑地等配置図（平成 21 年 4 月 1 日 仙台市）

表 6.1-98 自然との触れ合いの場 (9/17)

区分	番号	名称	所在地
都市公園	221	小鶴公園	宮城野区館町一丁目 25
	222	川北公園	宮城野区新田五丁目 9
	223	沢北公園	宮城野区燕沢三丁目 56-32
	224	菖蒲沢東公園	宮城野区岩切二丁目 3-41
	225	佐野原公園	宮城野区鶴ヶ谷東四丁目 6-46
	226	幸町公園	宮城野区幸町二丁目 215-7
	227	山崎西公園	宮城野区鶴ヶ谷東二丁目 183-13 外
	228	吉ヶ沢東公園	宮城野区燕沢東二丁目 62-31
	229	安養寺一丁目公園	宮城野区安養寺一丁目 5-286
	230	幸町 2 号公園	宮城野区幸町二丁目 424-8
	231	安養寺一丁目 2 号公園	宮城野区安養寺一丁目 58-16
	232	清水沼二丁目公園	宮城野区清水沼二丁目 210-11
	233	海道下公園	宮城野区東仙台三丁目 120-6 外
	234	原町六丁目公園	宮城野区原町六丁目 70-20
	235	宮千代西公園	宮城野区宮千代一丁目 22-5
	236	鶴ヶ谷東公園	宮城野区岩切三丁目 280
	237	安養寺二丁目公園	宮城野区安養寺二丁目 11-316
	238	燕沢東三丁目公園	宮城野区燕沢東三丁目 345-5 外
	239	鶴ヶ谷南公園	宮城野区鶴ヶ谷東二丁目 25
	240	鶴ヶ谷六丁目東公園	宮城野区鶴ヶ谷六丁目 25-11
	241	鶴ヶ谷菖蒲沢公園	宮城野区鶴ヶ谷東三丁目 32-4
	242	大久保山公園	宮城野区鶴ヶ谷北二丁目 31-2
	243	中野 2 号公園	宮城野区中野字牛小舎 23-74 外
	244	幸町 3 号公園	宮城野区幸町二丁目 2-30
	245	燕沢三丁目公園	宮城野区燕沢三丁目 66-75
	246	鶴ヶ谷菖蒲沢 2 号公園	宮城野区鶴ヶ谷東四丁目 315-17
	247	燕沢三丁目 2 号公園	宮城野区燕沢三丁目 56-88
	248	山崎西 2 号公園	宮城野区岩切二丁目 36-9 外
	249	安養寺一丁目 3 号公園	宮城野区安養寺一丁目 34-22
	250	幸町 4 号公園	宮城野区幸町二丁目 326-4
	251	原町四丁目公園	宮城野区原町四丁目 146-9
	252	幸町 5 号公園	宮城野区幸町一丁目 101-11
	253	東仙台六丁目公園	宮城野区東仙台六丁目 158-27
	254	榴岡五丁目公園	宮城野区榴岡五丁目 4-1
	255	幸町一丁目公園	宮城野区幸町一丁目 204-4
	256	小田原三丁目西公園	宮城野区小田原三丁目 214-1
	257	東仙台三丁目公園	宮城野区東仙台三丁目 232-5
	258	平成一丁目南公園	宮城野区平成一丁目 243-8
	259	榴岡四丁目西公園	宮城野区榴岡四丁目 9-1
	260	小鶴一丁目北公園	宮城野区小鶴一丁目 203-15 外
	261	榴岡四丁目公園	宮城野区榴岡四丁目 14
	262	燕沢東二丁目公園	宮城野区燕沢東二丁目 66-3
	263	榴岡三丁目公園	宮城野区榴岡三丁目 3
	264	宮城野一丁目公園	宮城野区宮城野一丁目 13
	265	平成一丁目公園	宮城野区平成一丁目 581-89
	266	鶴ヶ谷館下公園	宮城野区鶴ヶ谷字館下 34-11
	267	安養寺一丁目南公園	宮城野区安養寺一丁目 78-19
	268	安養寺三丁目公園	宮城野区安養寺三丁目 20-32
	269	安養寺上町公園	宮城野区安養寺一丁目 18-44
	270	鶴ヶ谷東四丁目公園	宮城野区鶴ヶ谷東四丁目 307
	271	幸町三丁目公園	宮城野区幸町三丁目 505-24
	272	鶴ヶ谷東三丁目公園	宮城野区鶴ヶ谷東三丁目 405-24
	273	鶴ヶ谷東二丁目公園	宮城野区鶴ヶ谷東二丁目 59
	274	燕沢東きただ公園	宮城野区燕沢東一丁目 475
	275	原町カッウ公園	宮城野区原町二丁目 37-2 外

出典：自然公園法（自然公園）

自然環境保全法・宮城県自然環境保全条例（県自然環境保全地域・県緑地環境保全地域）

都市計画法（風致地区・都市公園）

広瀬川の清流を守る条例（環境保全区域）

仙台市公園・緑地等配置図（平成 21 年 4 月 1 日 仙台市）

表 6.1-99 自然との触れ合いの場 (10/17)

区分	番号	名称	所在地
都市公園	276	鶴ヶ谷東二丁目東公園	宮城野区鶴ヶ谷東二丁目 4-110
	277	清水沼三丁目公園	宮城野区清水沼三丁目 223-9
	278	燕沢東一丁目公園	宮城野区燕沢一丁目 391
	279	鶴ヶ谷東一丁目公園	宮城野区鶴ヶ谷東一丁目 13-30
	280	平成二丁目東公園	宮城野区平成二丁目 17-3
	281	安養寺二丁目東公園	宮城野区安養寺二丁目 75-29
	282	二の森公園	宮城野区二の森 28-1
	283	苗代沢公園	宮城野区燕沢一丁目 107-9
	284	新田東五丁目北公園	宮城野区新田東五丁目 5-18
	285	新田東五丁目南公園	宮城野区新田東五丁目 12-13
	286	新田東二丁目公園	宮城野区新田東二丁目 2-16
	287	五輪一丁目公園	宮城野区宮城野二丁目 20-8
	288	日の出町公園	宮城野区日の出町三丁目 6
	289	鶴ヶ谷四丁目東公園	宮城野区鶴ヶ谷四丁目 22
	290	燕沢中央公園	宮城野区燕沢東三丁目 301-1 外
	291	新田東中央公園	宮城野区新田東一丁目 11-1
	292	鶴ヶ谷中央公園	宮城野区鶴ヶ谷六丁目 1-2 外
	293	榴岡公園	宮城野区五輪一丁目 301-3 外
	294	大堤公園	宮城野区安養寺二丁目地内
	295	与兵衛沼公園	宮城野区蟹沢 20-1 外
	296	大久保山緑地	宮城野区鶴ヶ谷北一丁目 7-76 外
	297	燕沢二丁目緑地	宮城野区燕沢二丁目 16
	298	木ノ下公園	若林区木ノ下二丁目 69
	299	白萩公園	若林区白萩町 62
	300	荒町公園	若林区荒町 36-6 外
	301	広瀬公園	若林区河原町一丁目 7
	302	柴田町公園	若林区表柴田町 12-1
	303	尼坪公園	若林区大和町三丁目 18-1
	304	南鍛冶町公園	若林区南鍛冶町 97-4
	305	牛踏公園	若林区大和町四丁目 506-1
	306	柳公園	若林区大和町三丁目 6
	307	松木公園	若林区大和町五丁目 804-2
	308	山木公園	若林区上飯田三丁目 64-3
	309	土手畑 1 号公園	若林区上飯田二丁目 133-7
	310	上飯田大町 1 号公園	若林区上飯田四丁目 144-5
	311	伊藤屋敷下公園	若林区かすみ町 425-20
	312	門田東公園	若林区かすみ町 21-13
	313	御休場南公園	若林区若林六丁目 36-9
	314	三寿美田公園	若林区中倉三丁目 109-8
	315	大和町一丁目北公園	若林区大和町一丁目 240-6
	316	大和町一丁目南公園	若林区大和町一丁目 205-32
	317	館南 1 号公園	若林区沖野六丁目 326-11
	318	館西 1 号公園	若林区沖野二丁目 53-2
	319	河原下 1 号公園	若林区沖野六丁目 50-3
	320	河原下 2 号公園	若林区沖野六丁目 125-2
	321	中柵東 1 号公園	若林区沖野七丁目 147-2
	322	土手下中公園	若林区蒲町 512-22 外
	323	一本杉町公園	若林区一本杉町 317-21
	324	若林五丁目公園	若林区若林五丁目 32-16
	325	館南 2 号公園	若林区沖野六丁目 306-5
	326	河原下 3 号公園	若林区沖野六丁目 131-17
	327	中柵東 2 号公園	若林区沖野七丁目 101-16
	328	館西 2 号公園	若林区沖野二丁目 82-10
	329	七曲公園	若林区かすみ町 91-8 外
	330	中柵東 3 号公園	若林区沖野三丁目 152-10

出典：自然公園法（自然公園）

自然環境保全法・宮城県自然環境保全条例（県自然環境保全地域・県緑地環境保全地域）

都市計画法（風致地区・都市公園）

広瀬川の清流を守る条例（環境保全区域）

仙台市公園・緑地等配置図（平成 21 年 4 月 1 日 仙台市）

表 6.1-100 自然との触れ合いの場 (11/17)

区分	番号	名称	所在地
都市公園	331	館西 3 号公園	若林区沖野二丁目 48-14
	332	若林公園	若林区若林四丁目 43-74
	333	河原下 4 号公園	若林区沖野六丁目 96-6
	334	河原下 5 号公園	若林区沖野六丁目 18-6
	335	大和町五丁目公園	若林区大和町五丁目 52-9
	336	館南 3 号公園	若林区沖野六丁目 283-40
	337	土手畑 2 号公園	若林区上飯田二丁目 145-29
	338	中棚東 4 号公園	若林区沖野七丁目 54-6 外
	339	河原下 6 号公園	若林区沖野六丁目 44-15
	340	中棚東 5 号公園	若林区沖野七丁目 134-2
	341	横堀前公園	若林区上飯田一丁目 23-4
	342	中棚東 6 号公園	若林区沖野三丁目 69-7
	343	上飯田大町 2 号公園	若林区上飯田四丁目 155-12
	344	館西 4 号公園	若林区沖野二丁目 25-4
	345	中棚東 7 号公園	若林区沖野三丁目 91-5
	346	上飯田遠西公園	若林区上飯田一丁目 108-6
	347	山木 2 号公園	若林区上飯田二丁目 73-36
	348	上飯田大町 3 号公園	若林区上飯田四丁目 88-29
	349	土手畑 3 号公園	若林区上飯田二丁目 138-11
	350	稲荷堂公園	若林区霞目二丁目 234-30
	351	上飯田大町 4 号公園	若林区上飯田四丁目 71-9
	352	二ノ坪公園	若林区沖野一丁目 10-26
	353	三ノ坪公園	若林区沖野一丁目 15-31
	354	館南 4 号公園	若林区沖野七丁目 241-48
	355	上飯田大町 5 号公園	若林区上飯田四丁目 76-7
	356	新神棚公園	若林区沖野二丁目 265-5
	357	遠見塚二丁目公園	若林区遠見塚二丁目 241-4
	358	山木 3 号公園	若林区上飯田三丁目 112-3
	359	上飯田大町 6 号公園	若林区上飯田四丁目 113-13
	360	若林一丁目公園	若林区若林一丁目 83-30
	361	館南 5 号公園	若林区沖野六丁目 376-25
	362	館西 5 号公園	若林区沖野二丁目 36-7
	363	上飯田遠西 2 号公園	若林区上飯田一丁目 76-2
	364	連坊あずま公園	若林区連坊二丁目 328-1
	365	南小泉三丁目公園	若林区南小泉三丁目 129-1 外
	366	横堀前 2 号公園	若林区上飯田一丁目 55-30
	367	大和町二丁目公園	若林区大和町二丁目 53-2
	368	山木 4 号公園	若林区上飯田三丁目 123-15 外
	369	河原下 7 号公園	若林区沖野六丁目 2-5
	370	河原下 8 号公園	若林区沖野六丁目 30-11
	371	土手畑 4 号公園	若林区上飯田二丁目 90-4
	372	白萩西公園	若林区白萩町 263
	373	霞ノ目背戸公園	若林区霞ノ目二丁目 15-1
	374	上飯田大町 7 号公園	若林区上飯田四丁目 63-6
	375	河原下 9 号公園	若林区沖野六丁目 10-30
	376	館南 6 号公園	若林区沖野六丁目 302-14
	377	飯田遠西公園	若林区上飯田一丁目 28-12
	378	新寺三丁目公園	若林区新寺三丁目 6-1
	379	蒲北公園	若林区蒲町 14-7 外
	380	横堀前 3 号公園	若林区上飯田一丁目 62-3 外
	381	館南 7 号公園	若林区沖野七丁目 275-11
	382	新寺二丁目蓮池公園	若林区新寺二丁目 4-1
	383	連坊二丁目公園	若林区連坊二丁目 6-8
	384	土手畑 5 号公園	若林区上飯田二丁目 125-6 外
	385	土手畑 6 号公園	若林区上飯田二丁目 82-19 外

出典：自然公園法（自然公園）

自然環境保全法・宮城県自然環境保全条例（県自然環境保全地域・県緑地環境保全地域）

都市計画法（風致地区・都市公園）

広瀬川の清流を守る条例（環境保全区域）

仙台市公園・緑地等配置図（平成 21 年 4 月 1 日 仙台市）

表 6.1-101 自然との触れ合いの場 (12/17)

区分	番号	名称	所在地
都市公園	386	新寺五丁目公園	若林区新寺五丁目 9-3
	387	蒲町穴田公園	若林区蒲町 19-17
	388	蒲北 2 号公園	若林区蒲町 20-4 外
	389	大和町一丁目東公園	若林区大和町一丁目 114-30 外
	390	上飯田遠西 3 号公園	若林区上飯田一丁目 39-21
	391	七曲 2 号公園	若林区かすみ町 70-24 外
	392	館西 6 号公園	若林区沖野七丁目 578-6
	393	中棚東 8 号公園	若林区沖野三丁目 73-13
	394	文化町公園	若林区文化町 76-54
	395	ニノ坪 2 号公園	若林区沖野一丁目 11-31
	396	遠見塚一丁目公園	若林区遠見塚一丁目 234-9
	397	遠見塚一丁目 2 号公園	若林区遠見塚一丁目 20-7
	398	新寺四丁目公園	若林区新寺四丁目 2-2
	399	沖野一丁目公園	若林区沖野一丁目 415-24
	400	館南 8 号公園	若林区沖野六丁目 295-17
	401	遠見塚一丁目 3 号公園	若林区遠見塚一丁目 18-4
	402	遠見塚二丁目 2 号公園	若林区遠見塚二丁目 226-11
	403	沖野二丁目公園	若林区沖野二丁目 123-8
	404	遠見塚一丁目 4 号公園	若林区遠見塚一丁目 230-8
	405	遠見塚一丁目 5 号公園	若林区遠見塚一丁目 249-24
	406	文化町 2 号公園	若林区文化町 76-86
	407	若林五丁目 2 号公園	若林区若林五丁目 113-57
	408	中倉二丁目公園	若林区中倉二丁目 201-9
	409	遠見塚二丁目 3 号公園	若林区遠見塚二丁目 404-11
	410	土手畑 7 号公園	若林区上飯田二丁目 59
	411	館南 9 号公園	若林区沖野六丁目 281-13
	412	若林一丁目北公園	若林区若林一丁目 79-24
	413	河原下 10 号公園	若林区沖野六丁目 93-13
	414	横堀前 4 号公園	若林区上飯田一丁目 5-2 外
	415	蒲町公園	若林区蒲町 21-2 外
	416	文化町 3 号公園	若林区文化町 60-10
	417	若林五丁目 3 号公園	若林区若林五丁目 22-2
	418	大和町一丁目 4 号公園	若林区大和町一丁目 63-4
	419	大和町五丁目北公園	若林区大和町五丁目 40-4
	420	沖野一丁目東公園	若林区沖野一丁目 104-20
	421	沖野一丁目南公園	若林区沖野一丁目 106-23
	422	遠見塚一丁目東公園	若林区遠見塚一丁目 242-12
	423	遠見塚二丁目南公園	若林区遠見塚二丁目 267-12
	424	沖野二丁目東公園	若林区沖野二丁目 85-16
	425	古城一丁目公園	若林区古城一丁目 72-84
	426	遠見塚二丁目東公園	若林区遠見塚二丁目 307-24 外
	427	沖野一丁目北公園	若林区沖野一丁目 211-63
	428	上飯田一丁目公園	若林区上飯田一丁目 315-9 外
	429	遠見塚東公園	若林区遠見塚東 169-5 外
	430	上飯田二丁目南公園	若林区上飯田二丁目 216-15
	431	天神公園	若林区上飯田字天神 41-26
	432	沖野三丁目西公園	若林区沖野三丁目 308-13
	433	卸町公園	若林区卸町二丁目 13
	434	卸町五丁目公園	若林区卸町五丁目 4
	435	南小泉公園	若林区古城三丁目 209-7 外
	436	七郷中央公園	若林区蒲生字東 39-2 の一部外
	437	広瀬川宮沢緑地	若林区堰場地先
	438	広瀬川若林緑地	若林区若林地先
	439	広瀬川中河原緑地	若林区南小泉字中河原地先
	440	大和町五丁目緑地	若林区大和町五丁目 701-6

出典：自然公園法（自然公園）

自然環境保全法・宮城県自然環境保全条例（県自然環境保全地域・県緑地環境保全地域）

都市計画法（風致地区・都市公園）

広瀬川の清流を守る条例（環境保全区域）

仙台市公園・緑地等配置図（平成 21 年 4 月 1 日 仙台市）

表 6.1-102 自然との触れ合いの場 (13/17)

区分	番号	名称	所在地
都市公園	441	桧木緑地	若林区桧木通 61-13
	442	新寺小路緑道	若林区新寺二丁目 3-9 外
	443	八木公園	太白区郡山三丁目 51-1
	444	鹿野公園	太白区鹿野丁目 121-1 外
	445	大谷地公園	太白区大谷地 10-315
	446	飯田公園	太白区東郡山二丁目 59-52 外
	447	向山公園	太白区向山四丁目 86-1
	448	八木山本町一丁目公園	太白区八木山本町一丁目 18-1
	449	ニッ沢公園	太白区緑ヶ丘三丁目 10-158
	450	松山公園	太白区八木山東二丁目 60-1188
	451	松風公園	太白区八木山本町二丁目 38
	452	金剛沢公園	太白区金剛沢二丁目 27-7
	453	金剛沢羽黒台公園	太白区金剛沢三丁目 51-14
	454	鉤取新田町公園	太白区鉤取字新田町 37-9
	455	紙漣山公園	太白区鉤取三丁目 92-4
	456	名召公園	太白区西多賀四丁目 13-5
	457	大壺沢公園	太白区恵和町 51-15
	458	芦ノロ羽黒台公園	太白区芦ノロ 28-74
	459	芦ノロ公園	太白区芦ノロ 15-18
	460	袋東公園	太白区大野田字袋東 27-5 外
	461	袋前公園	太白区大野田字袋前 30-38
	462	鹿野本町公園	太白区鹿野本町 245-13
	463	緑ヶ丘三丁目公園	太白区緑ヶ丘三丁目 10-236
	464	青山二丁目公園	太白区青山二丁目 40-39
	465	土手内三丁目公園	太白区土手内三丁目 95-14
	466	萩ヶ丘公園	太白区萩ヶ丘 23-7
	467	砂押町公園	太白区砂押町 142-13
	468	金山公園	太白区西の平丁目 52-93
	469	八木山南公園	太白区八木山南三丁目 4-2
	470	後田公園	太白区鉤取二丁目 1-21
	471	西の平公園	太白区八木山東丁目 5-29
	472	長町南四丁目南公園	太白区長町南四丁目 21-1
	473	青山一丁目西公園	太白区青山一丁目 74-17
	474	おおとや公園	太白区大壺町 61-3 外
	475	八木山南一丁目東公園	太白区八木山南一丁目 6-13
	476	横森公園	太白区三神峯二丁目 43-2
	477	鉤取寺西公園	太白区鉤取四丁目 9-8 外
	478	おおとや 2 号公園	太白区大壺町 15-67
	479	金山 2 号公園	太白区三神峯二丁目 64-53
	480	鉤取字町公園	太白区鉤取本町一丁目 98-22
	481	土手内三丁目 2 号公園	太白区土手内三丁目 24-6
	482	横森 2 号公園	太白区金剛沢一丁目 31-50
	483	八木山弥生町 1 号公園	太白区八木山弥生町 9-30
	484	鉤取二丁目 3 号公園	太白区鉤取二丁目 226-46
	485	土手内二丁目公園	太白区土手内二丁目 78-44
	486	鉤取三丁目公園	太白区鉤取三丁目 62-33
	487	青山公園	太白区青山二丁目 36-23
	488	鉤取三丁目 2 号公園	太白区鉤取三丁目 87-7
	489	山田北前公園	太白区山田北前町 1010-23
	490	向山三丁目公園	太白区向山三丁目 13-143
	491	八木山弥生町 2 号公園	太白区八木山弥生町 9-10
	492	おおとや 3 号公園	太白区大壺町 9-53
	493	八木山南一丁目西公園	太白区八木山南一丁目 11-14
	494	鉤取三丁目 3 号公園	太白区鉤取三丁目 93-9
	495	西多賀四丁目公園	太白区西多賀四丁目 420-6 外

出典：自然公園法（自然公園）

自然環境保全法・宮城県自然環境保全条例（県自然環境保全地域・県緑地環境保全地域）

都市計画法（風致地区・都市公園）

広瀬川の清流を守る条例（環境保全区域）

仙台市公園・緑地等配置図（平成 21 年 4 月 1 日 仙台市）



表 6.1-103 自然との触れ合いの場 (14/17)

区分	番号	名称	所在地
都市公園	496	鉤取二丁目公園	太白区鉤取二丁目 39-4
	497	山田上ノ台町 2 号公園	太白区山田上ノ台町 59-3
	498	鉤取千本杉公園	太白区鉤取本町二丁目 31-39
	499	金剛沢一丁目公園	太白区金剛沢一丁目 34-96 外
	500	郡山源兵衛東公園	太白区郡山字源兵衛東 42-5 外
	501	鉤取二丁目 2 号公園	太白区鉤取二丁目 134-8
	502	泉崎二丁目公園	太白区泉崎二丁目 9
	503	恵和町公園	太白区恵和町 46-47
	504	おおとや 4 号公園	太白区大壱町 23-6
	505	西の平二丁目公園	太白区西の平二丁目 2-153
	506	富田八幡東公園	太白区富田字八幡東 55-14
	507	富沢三丁目公園	太白区富沢三丁目 111-3
	508	鉤取三丁目 4 号公園	太白区鉤取三丁目 34-37
	509	金剛沢一丁目 2 号公園	太白区金剛沢一丁目 49-29
	510	青山二丁目 2 号公園	太白区青山二丁目 44-31
	511	長町南三丁目南公園	太白区長町南三丁目 29-1
	512	松ヶ丘公園	太白区松ヶ丘 1-1219 外
	513	金剛沢二丁目公園	太白区金剛沢二丁目 148-15
	514	金剛沢三丁目公園	太白区金剛沢三丁目 23-45 外
	515	西多賀四丁目 2 号公園	太白区西多賀四丁目 104-10
	516	鉤取三丁目 5 号公園	太白区鉤取三丁目 62-45 外
	517	金剛沢二丁目 2 号公園	太白区金剛沢二丁目 26-62 外
	518	緑ヶ丘一丁目公園	太白区緑ヶ丘一丁目 9-138 外
	519	泉崎一丁目公園	太白区泉崎一丁目 26
	520	鹿野三丁目公園	太白区鹿野三丁目 207-3
	521	金剛沢一丁目 3 号公園	太白区金剛沢一丁目 32-45
	522	金剛沢一丁目 4 号公園	太白区金剛沢一丁目 54-6
	523	山田上ノ台町 4 号公園	太白区山田上ノ台町 410-14 外
	524	越路 2 号公園	太白区長町字越路 19-1401 外
	525	八木山東一丁目公園	太白区八木山東一丁目 17-123
	526	郡山新橋南公園	太白区郡山字新橋南 5-4
	527	富沢二丁目公園	太白区富沢二丁目 206
	528	西の平二丁目 2 号公園	太白区西の平二丁目 2-270
	529	山田上ノ台町 5 号公園	太白区山田上ノ台町 305-18
	530	袋東 2 号公園	太白区大野田字袋東 1-15
	531	長町南三丁目北公園	太白区長町南三丁目 5-1
	532	西の平一丁目公園	太白区西の平一丁目 55-19
	533	大壱 5 号公園	太白区大壱町 28-24
	534	鹿野二丁目公園	太白区鹿野二丁目 68-4
	535	金剛沢三丁目 2 号公園	太白区金剛沢三丁目 23-62 外
	536	西の平一丁目 2 号公園	太白区西の平一丁目 46-70
	537	大壱 6 号公園	太白区大壱町 22-19
	538	郡山上野北公園	太白区郡山字上野 17-6
	539	郡山五丁目公園	太白区郡山五丁目 326-1
	540	鉤取三丁目 6 号公園	太白区鉤取三丁目 94-19 外
	541	青山一丁目東公園	太白区青山一丁目 61-124
	542	芦ノロ 2 号公園	太白区芦ノロ 13-26
	543	長町南四丁目北公園	太白区長町南四丁目 4
	544	八木山香澄町公園	太白区八木山香澄町 19-97
	545	西の平一丁目 3 号公園	太白区西の平一丁目 3-371
	546	西の平一丁目 4 号公園	太白区西の平一丁目 44-135
	547	八木山東一丁目 2 号公園	太白区八木山東一丁目 5-51
	548	土手内一丁目東公園	太白区土手内一丁目 17-52
	549	茂ヶ崎三丁目公園	太白区茂ヶ崎三丁目 48-11 外
	550	鉤取四丁目東公園	太白区鉤取四丁目 43-5

出典：自然公園法（自然公園）

自然環境保全法・宮城県自然環境保全条例（県自然環境保全地域・県緑地環境保全地域）

都市計画法（風致地区・都市公園）

広瀬川の清流を守る条例（環境保全区域）

仙台市公園・緑地等配置図（平成 21 年 4 月 1 日 仙台市）

表 6.1-104 自然との触れ合いの場 (15/17)

区分	番号	名称	所在地
都市公園	551	西多賀五丁目西公園	太白区西多賀五丁目 22-41
	552	向山一丁目公園	太白区向山一丁目 1-1 外
	553	郡山新橋南 2 号公園	太白区郡山字新橋南 17-18
	554	青山二丁目 3 号公園	太白区青山二丁目 40-94
	555	西の平二丁目 3 号公園	太白区西の平二丁目 1-291
	556	山田北前 3 号公園	太白区山田北前町 1034-3
	557	西の平一丁目 5 号公園	太白区西の平一丁目 3-333
	558	芦の口 3 号公園	太白区芦の口 3-103
	559	袋東 3 号公園	太白区大野田字袋東 14-18
	560	鉤取本町二丁目公園	太白区鉤取本町二丁目 29-8
	561	郡山新橋南 3 号公園	太白区郡山字新橋南 37-20
	562	鉤取三丁目 7 号公園	太白区鉤取三丁目 9-15
	563	金剛沢一丁目五号公園	太白区金剛沢一丁目 33-86
	564	鉤取本町二丁目東公園	太白区鉤取本町二丁目 1-28
	565	はたとや公園	太白区大壺町 2-1
	566	大谷地東公園	太白区大谷地 10-560
	567	鉤取四丁目西公園	太白区鉤取四丁目 16-47 外
	568	上野山一丁目東公園	太白区上野山一丁目 13-23
	569	長町南二丁目公園	太白区長町南二丁目 8-28 外
	570	西多賀三丁目南公園	太白区西多賀三丁目 441-6
	571	金剛沢一丁目西公園	太白区金剛沢一丁目 55-10
	572	鹿野本町東公園	太白区鹿野本町 39-5
	573	桜木町公園	太白区桜木町 19-924 外
	574	長町南一丁目公園	太白区長町南一丁目 188-5 外
	575	鉤取四丁目沢屋敷公園	太白区鉤取四丁目 205-14
	576	長町八丁目南公園	太白区長町八丁目 20-5
	577	郡山穴田東公園	太白区郡山字穴田東 13-7
	578	長町八丁目北公園	太白区長町八丁目 34-6 外
	579	鉤取本町二丁目南公園	太白区鉤取本町二丁目 26-29 外
	580	太子堂公園	太白区太子堂 2-28
	581	長町八丁目中公園	太白区長町八丁目 24-11
	582	鉤取四丁目北公園	太白区鉤取四丁目 211-21
	583	郡山五丁目南公園	太白区郡山五丁目 314-15
	584	長町八丁目西公園	太白区長町八丁目 1-14
	585	郡山三丁目公園	太白区郡山三丁目 22-17
	586	西多賀四丁目中公園	太白区西多賀四丁目 7-2
	587	郡山新橋北公園	太白区郡山字新橋北 8-14
	588	鉤取谷地田公園	太白区鉤取字谷地田 87
	589	門前町公園	太白区門前町 153-4
	590	向山三丁目西公園	太白区向山三丁目 11-56
	591	土手内一丁目南公園	太白区土手内一丁目 17-138
	592	長町副都心 1 号公園	太白区郡山二丁目 19 の部
	593	鉤取三丁目北公園	太白区鉤取三丁目 4-104
	594	長町二丁目公園	太白区長町二丁目 322-2 外
	595	金剛沢一丁目南東公園	太白区金剛沢一丁目 32-91
	596	西多賀四丁目東公園	太白区西多賀四丁目 402-8
	597	鉤取八幡公園	太白区鉤取一丁目 320-1 外
	598	福寿さくら公園	太白区鹿野一丁目 120-1 外
	599	西多賀三丁目北公園	太白区西多賀三丁目 135-26
	600	鉤取新田町中公園	太白区鉤取字新田町 26-42
	601	金剛沢二丁目 3 号公園	太白区金剛沢二丁目 26-128
	602	富沢公園	太白区富沢一丁目 2-2
	603	八本松公園	太白区八本松二丁目 1-64 外
	604	天沼公園	太白区三神峯二丁目 143 外
	605	広瀬川愛宕緑地	太白区越路地先

出典：自然公園法（自然公園）

自然環境保全法・宮城県自然環境保全条例（県自然環境保全地域・県緑地環境保全地域）

都市計画法（風致地区・都市公園）

広瀬川の清流を守る条例（環境保全区域）

仙台市公園・緑地等配置図（平成 21 年 4 月 1 日 仙台市）

表 6.1-105 自然との触れ合いの場 (16/17)

区分	番号	名称	所在地
都市公園	606	広瀬川八本松緑地	太白区八本松地先
	607	広瀬川飯田緑地	太白区飯田字河原 95-1 外
	608	大年寺山公園	太白区茂ヶ崎一丁目 12-1 外
	609	三神峯公園	太白区三神峯一丁目 1 外
	610	八木山公園	太白区八木山本町一丁目 43
	611	芦ノ口緑地	太白区八木山本町二丁目 39
	612	八木山南四丁目緑地	太白区八木山南四丁目 4-3
	613	緑ヶ丘 1 号緑地	太白区緑ヶ丘一丁目 6-28
	614	緑ヶ丘 2 号緑地	太白区緑ヶ丘一丁目 6-76 外
	615	緑ヶ丘 3 号緑地	太白区緑ヶ丘三丁目 40-13 外
	616	緑ヶ丘 4 号緑地	太白区緑ヶ丘三丁目 37-26 外
	617	大塙緑地	太白区大塙町 1-23 外
	618	八木山弥生町緑地	太白区八木山弥生町 1-216 外
	619	越路緑地	太白区長町字越路 19-1420 外
	620	金剛沢緑地	太白区八木山本町二丁目 42-1 外
	621	南光台一丁目公園	泉区南光台一丁目 158-444
	622	南光台南一丁目公園	泉区南光台南一丁目 1-349
	623	南光台南二丁目公園	泉区南光台南二丁目 1-350 外
	624	南光台南二丁目北公園	泉区南光台南二丁目 10-966
	625	南光台東一丁目南公園	泉区南光台東一丁目 35-453
	626	南光台東一丁目北公園	泉区南光台東一丁目 35-452
	627	黒松一丁目公園	泉区黒松一丁目 1-150
	628	黒松一丁目北公園	泉区黒松一丁目 1-824
	629	黒松二丁目東公園	泉区黒松二丁目 1-825
	630	南光台六丁目公園	泉区南光台六丁目 68-552
	631	南光台南三丁目南公園	泉区南光台南三丁目 10-870
	632	しらとり公園	泉区松森字明神 22-86
	633	南光台七丁目公園	泉区南光台七丁目 1-230
	634	前田公園	泉区松森字前田 58-23 外
	635	前田北公園	泉区松森字前田 45-12
	636	斉兵衛公園	泉区松森字斉兵衛 62 外
	637	明神南公園	泉区松森字明神 32-17
	638	八沢公園	泉区松森字八沢 26-8 外
	639	南光台六丁目西公園	泉区南光台六丁目 68-553
	640	南光台七丁目北公園	泉区南光台七丁目 1-108
	641	南光台東一丁目公園	泉区南光台東一丁目 1-229
	642	南光台東二丁目南公園	泉区南光台東二丁目 5-209
	643	南光台七丁目南公園	泉区南光台七丁目 1-228
	644	南光台南三丁目公園	泉区南光台南三丁目 35-454
	645	長岫公園	泉区南光台東三丁目 10
	646	南光台東二丁目公園	泉区南光台東二丁目 43
	647	斎兵衛東公園	泉区松森字斎兵衛 58-46 外
	648	陣ヶ原東公園	泉区松森字陣ヶ原 11-10
	649	南光台東二丁目東公園	泉区南光台東二丁目 27-127
	650	明神東公園	泉区松森字明神 26-7
	651	松森陣ヶ森公園	泉区松森字陣ヶ原 31-43
	652	松森前ヶ沢公園	泉区松森字明神 41-53 外
	653	松森明神公園	泉区松森明神 35-9
	654	松森前ヶ沢東公園	泉区松森字明神 39-12
	655	陣ヶ原南公園	泉区松森字陣ヶ原 23-33
	656	南光台一丁目南公園	泉区南光台一丁目 156-11
	657	陣ヶ原中央公園	泉区松森字陣ヶ原 29-11 外
	658	陣ヶ原西公園	泉区松森字陣ヶ原 55-6
	659	明神公園	泉区松森字明神 30-23
	660	南光台二丁目北公園	泉区南光台二丁目 68-584

出典：自然公園法（自然公園）

自然環境保全法・宮城県自然環境保全条例（県自然環境保全地域・県緑地環境保全地域）

都市計画法（風致地区・都市公園）

広瀬川の清流を守る条例（環境保全区域）

仙台市公園・緑地等配置図（平成 21 年 4 月 1 日 仙台市）

表 6.1-106 自然との触れ合いの場（17/17）

区分	番号	名称	所在地
都市公園	661	明神中公園	泉区松森字明神 27-16
	662	南光台五丁目公園	泉区南光台五丁目 86-662
	663	新田八沢公園	泉区松森字新田 209
	664	南光台四丁目公園	泉区旭丘堤一丁目 11-3
	665	南光台三丁目公園	泉区南光台三丁目 1 地内
	666	真美沢公園	泉区旭ヶ丘堤二丁目 1-590
	667	水の森公園	泉区上谷刈字赤坂 4 の一部
	668	黒松一丁目緑地	泉区黒松一丁目 1-916
	669	松森前ヶ沢緑地	泉区松森字前ヶ沢 2-48 外
	670	南光台二丁目緑地	泉区南光台二丁目 141-218 外

出典：自然公園法（自然公園）

自然環境保全法・宮城県自然環境保全条例（県自然環境保全地域・県緑地環境保全地域）

都市計画法（風致地区・都市公園）

広瀬川の清流を守る条例（環境保全区域）

仙台市公園・緑地等配置図（平成 21 年 4 月 1 日 仙台市）



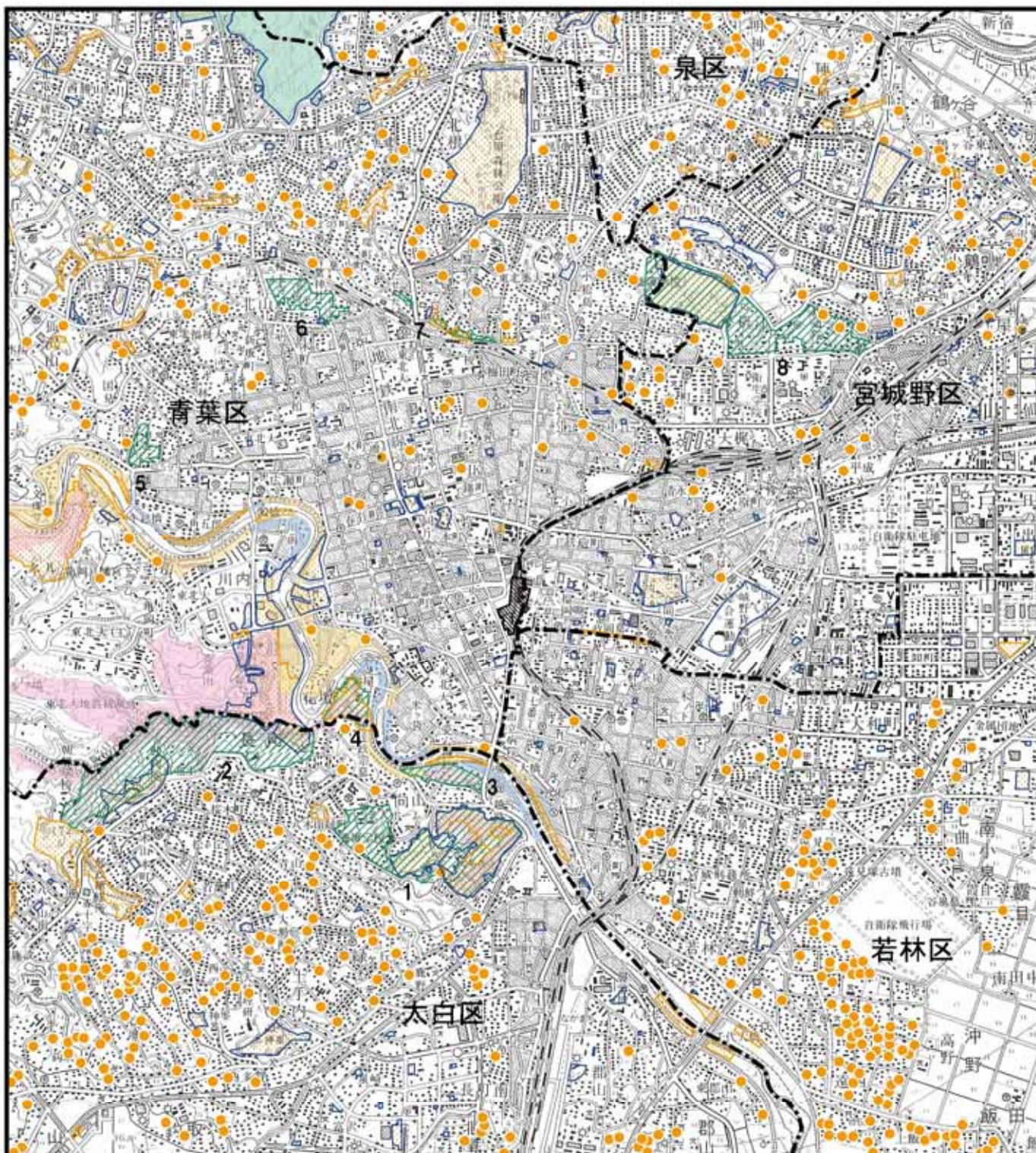

#### 凡 例

対象事業計画地

区境界線

風致地区(1~8)

都市計画公園

都市公園

緑地環境保全地域  
(宮城県自然環境保全条例)

#### 広瀬川の清流を守る条例

特別環境保全区域

第一種環境保全区域

第二種環境保全区域



S=1:50,000

0 500 1000 2000m

図 6.1-31

自然との触れ合いの場の分布

出典: 自然公園法/自然環境保全法/宮城県自然環境保全条例/都市計画法/  
広瀬川の清流を守る条例/仙台市公園・緑地等配置図



また、「杜の都・仙台 わがまち緑の名所 100 選ガイドブック」(平成 14 年 3 月 仙台市)によると、主要な自然との触れ合いの場としては、表 6.1-107、表 6.1-108及び図 6.1-32に示すとおりであり、大崎八幡宮や榴岡天満宮等の寺社、青葉山公園や西公園等の公園、北目町通や青葉通等の街路等、51 箇所があげられる。

表 6.1-107 自然との触れ合いの場(文献資料)(1/2)

No.	名 称	所 在 地
1	大崎八幡宮	青葉区八幡四丁目
2	三居沢	青葉区荒巻字三居沢付近
3	宮城県美術館・仙台二高周辺	青葉区川内元支倉付近
4	亀岡八幡宮	青葉区川内亀岡 62
5	東北大学川内キャンパス	青葉区川内
6	青葉山公園	青葉区川内
7	西公園	青葉区桜ヶ岡公園
8	東北大学片平キャンパス	青葉区片平二丁目 1-1
9	勝山公園	青葉区上杉二丁目
10	榴岡公園	宮城野区五輪一丁目
11	榴岡天満宮	宮城野区榴ヶ岡 23
12	仙台一高のサクラ	若林区元茶畑 4
13	薬師堂周辺(薬師堂, 木ノ下公園)	若林区木ノ下
14	若林区役所周辺	若林区保春院前丁,南小泉一丁目付近
15	遠見塚小学校周辺 (遠見塚小学校校門から遠見塚古墳)	若林区遠見塚一丁目付近
16	三神峯公園	太白区三神峯一丁目
17	野草園	太白区茂ヶ崎二丁目 1-1
18	宮城県中央児童館周辺	太白区向山三丁目
19	広瀬川中流域(牛越橋付近～大橋付近)	青葉区川内付近
20	苦竹のイチョウ(国立仙台病院東側)	宮城野区銀杏町
21	竜の口溪谷	太白区長町字越路～青葉区荒巻字青葉
22	八木山本町周辺「ケヤキ並木」, 金剛沢緑地界限	太白区八木山本町一丁目～二丁目,金剛沢
23	北六番丁公園(六幽庵庭園)	青葉区木町通二丁目 4-51
24	良覚院丁公園(緑水庵庭園)	青葉区片平一丁目 2-5
25	北目町通(ユリノキ並木)	青葉区北目町から中央四丁目
26	青葉通(ケヤキ並木)	青葉区中央一丁目から大町二丁目
27	愛宕上杉通(イチョウ並木)	青葉区本町一丁目から二丁目
28	定禅寺通(ケヤキ並木)	青葉区国分町二丁目付近
29	勾当台公園周辺(勾当台公園, 勾当台通, 外記丁線)	青葉区本町三丁目
30	宮城野通周辺(宮城野通「ケヤキ並木」,公開空地)	宮城野区榴岡四丁目
31	新寺界限(新寺小路緑道,松音寺,正楽寺, 光寿院,道仁寺,栽松院等)	若林区新寺・連坊・宮城野区榴岡
32	卸町通(ケヤキ並木)	若林区卸町
33	広瀬川下流域(宮沢橋～千代大橋下流付近)	若林区堰場付近から若林区若林七丁目付近
34	経ヶ峯(瑞鳳殿周辺)	青葉区霊屋下
35	三沢初子の墓等	宮城野区榴岡五丁目
36	三宝大荒神のイチョウ	若林区南鍛冶町 41-1
37	多賀神社	太白区富沢三丁目 15-1
38	大年寺山	太白区茂ヶ崎
39	愛宕山界限	太白区向山四丁目
40	東北大学植物園	青葉区川内 12-2
41	貝ヶ森中央公園	青葉区貝ヶ森一丁目
42	東照宮周辺	青葉区東照宮一丁目

出典:「杜の都・仙台 わがまち緑の名所 100 選ガイドブック」(平成 14 年 3 月 仙台市)

表 6.1-108 自然との触れ合いの場（文献資料）(2/2)



No.	名 称	所 在 地
43	台原森林公園	青葉区台原森林公園
44	水の森公園	青葉区水の森四丁目他
45	与兵衛沼・大堤公園周辺	宮城野区蟹沢，安養寺付近
46	金剛沢国有林	太白区八木山南一丁目北隣
47	小松島公園周辺	青葉区小松島四丁目
48	台原緑地	青葉区台原一丁目，六丁目
49	とちのき公園	青葉区東照宮一丁目
50	鶴ヶ谷中央公園周辺	宮城野区鶴ヶ谷六丁目
51	北山界限 (輪王寺，資福寺，覚範寺，東昌寺，光明寺)	青葉区北山界限

出典：「杜の都・仙台 わがまち緑の名所 100 選ガイドブック」（平成 14 年 3 月 仙台市）

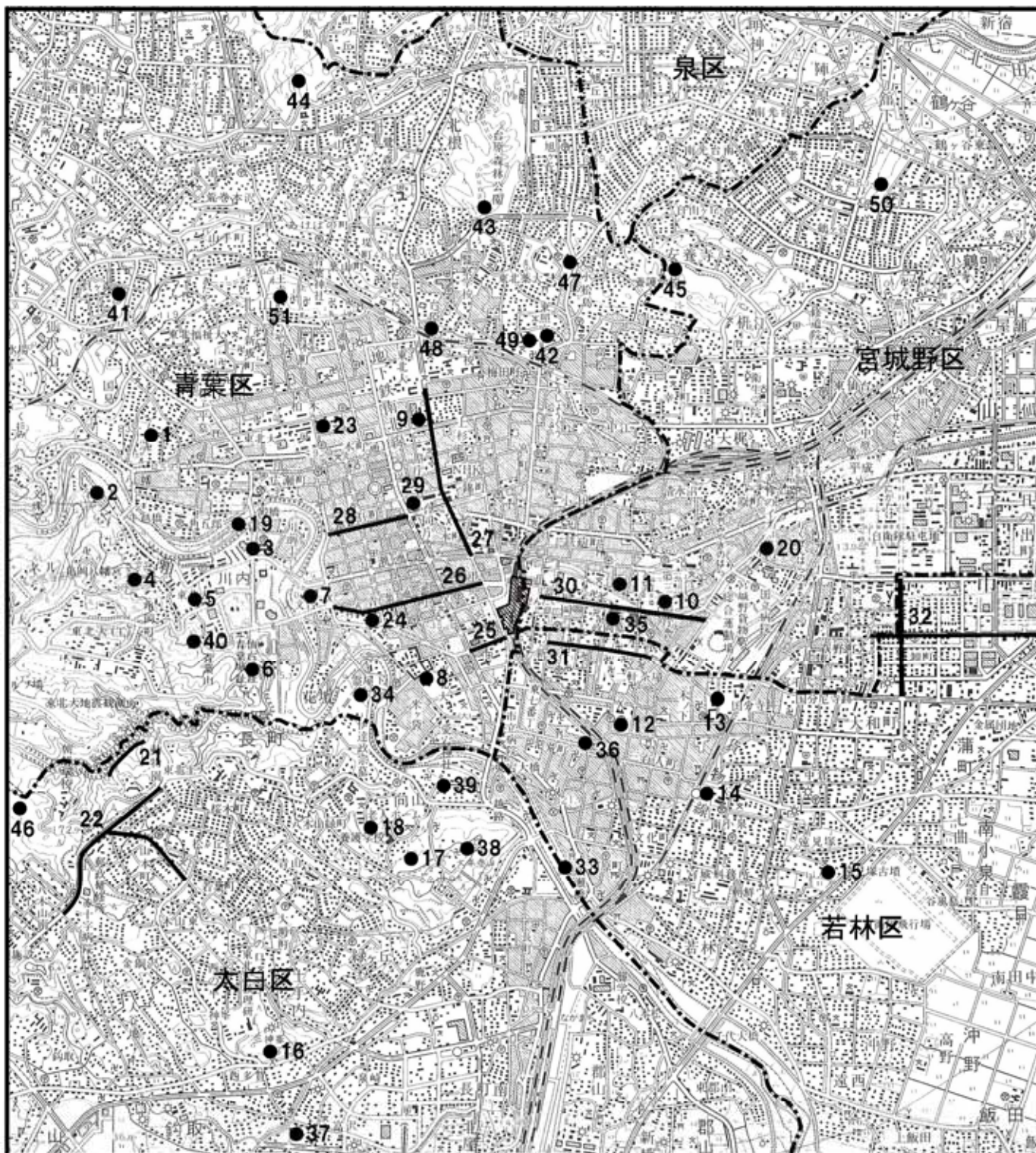



凡 例

-  : 対象事業計画地
-  : 区境界線
-  : 自然との触れ合いの場



S=1:50,000

0 500 1000 2000m

図 6.1-32

自然との触れ合いの場の分布  
(法令に基づく指定を受けていない地区)

出典：「杜の都・仙台 わがまち緑の名所100選ガイドブック」(平成14年3月 仙台市)

イ. その他事業の立地上配慮を要する自然との触れ合いの場

① 名取川直轄総合水系環境整備事業

東北地方整備局が実施している「名取川直轄総合水系環境整備事業」では、名取川の河川環境を活用し、都市部において自然豊かな水辺空間を地域住民へ提供するため、親水性・景観性に優れた水辺環境の整備を行っている。

調査範囲内で実施されている事業概要は表 6.1-109に示すとおりである。

表 6.1-109 名取川直轄総合水系環境整備事業の概要

実施地区 / 事業内容	事業期間	事業概要
広瀬川地区 水辺の楽校	平成 10 年度 ～11 年度	緩傾斜堤防, アクセス施設整備（階段・スロープ）, 高水敷整正を行うことにより, 自然環境学習のフィールドとして親水性, 利活用性に配慮した環境整備を実施。
広瀬川地区 水環境整備	平成 12 年度 ～15 年度	導水施設（取水ポンプ場）・流量観測施設の設置を行うことにより, 名取川より水を導水し, 広瀬川および旧笹川の水量を確保する施設整備を実施。
笹川地区 利用推進	平成 16 年度 ～20 年度	都市景観に配慮した緑化護岸・アクセス施設整備（階段・スロープ）・散策路整備を行うことにより, 水辺を活かしたまちづくりの支援を実施。
広瀬川地区 利用促進	平成 17 年度 ～21 年度	親水護岸の整備・アクセス施設整備（階段・スロープ）を行うことにより, ユニバーサルデザインを目指した安全でスムーズに水辺に近づける施設整備を推進し, 弱者に対する積極的な支援を実施。

### (3) 文化財

#### ① 指定文化財等の状況

調査範囲における指定文化財等のうち、建造物、史跡及び天然記念物の分布状況は、表 6.1-110～表 6.1-114及び図 6.1-33に示すとおりである。

調査範囲には、文化財として、国指定の陸奥国分寺薬師堂、県指定の白山神社本殿等がある。天然記念物としては、国指定の「苦竹のイチョウ」「朝鮮ウメ」「青葉山」「東昌寺のマルミガヤ」及び市指定の「霊屋下セコイヤ類化石林」「仙台城二の丸跡南西境の杉並木（部分）」がある。

事業予定地周辺では、図 6.1-33に示したとおり、主に予定地の東側～南側に文化財が多く存在している。

なお、事業予定地内には指定文化財・登録文化財は存在しない。

表 6.1-110 指定文化財の状況(国指定文化財)(1/5)

国指定文化財					
No.	名称	員数	所在地	所有者(管理者)	指定年月日
有形文化財(建造物)					
1	国宝 大崎八幡宮 本殿 石の間 拝殿 附 棟札 1 枚	1 棟	青葉区八幡四丁目 6-1	大崎八幡宮	M.36.4.15
2	大崎八幡宮長床	1 棟	青葉区八幡四丁目 6-1	大崎八幡宮	S.41.6.11
3	陸奥国分寺薬師堂 附 厨子 1 基・棟札 1 枚	1 棟	若林区木ノ下三丁目 8-1	陸奥国分寺	M.36.4.15
4	東照宮本殿・唐門・透塀・ 鳥居・随身門 附 厨子 1 基・棟札 1 枚・ 石灯籠 34 基	5 棟	青葉区東照宮一丁目 6-1	東照宮	S.28.3.31
史跡					
5	陸奥国分寺跡		若林区木ノ下二丁目・三丁目	仙台市	T.11.10.12
6	陸奥国分尼寺跡		若林区白萩町	仙台市	S.23.12.18
7	遠見塚古墳		若林区遠見塚一丁目ほか	仙台市	S.43.11.8
8	仙台城跡		青葉区荒巻字青葉無番地ほか	国・仙台市・ 東北大学(仙台市)	H.15.8.27
9	仙台郡山官衙遺跡群 郡山官衙遺跡 郡山廃寺跡		太白区郡山二丁目・三丁目 五丁目・六丁目	国・仙台市ほか	H.18.7.28
10	林子平墓		青葉区子平町 19-5	仙台市	S.17.7.21
天然記念物					
11	苦竹のイチョウ		宮城野区銀杏町	個人(仙台市)	T.15.10.20
12	朝鮮ウメ		若林区古城二丁目	国(宮城刑務所)	S.17.9.19
13	青葉山		青葉区荒巻字青葉 12 番地の内	東北大学	S.47.7.11
14	東昌寺のマルミガヤ		青葉区青葉町8-1	東昌寺	H.7.3.20

出典：「仙台市の文化財(指定文化財及び登録文化財)の種類と数」(平成 20 年 5 月 仙台市教育委員会)  
<http://www.city.sendai.jp/kyouiku/bunkazai/ichiran/index.html>

表 6.1-111 指定文化財の状況(県指定文化財)(2/5)

県指定文化財					
No.	名称	員数	所在地	所有者(管理者)	指定年月日
有形文化財(建造物)					
15	白山神社本殿	1 棟	若林区木ノ下三丁目 9-1	白山神社	S.30.3.25
16	大崎八幡宮石鳥居	1 基	青葉区八幡四丁目 6-1	大崎八幡宮	S.45.10.30
17	亀岡八幡宮石鳥居 附 鳥居額	1 基	青葉区川内亀岡町 62	亀岡八幡宮	S.45.10.30
18	宮城県知事公館正門 (旧仙台城門)	1 棟	青葉区広瀬町 5-43	宮城県	S.46.11.9
19	陸奥国分寺薬師堂仁王門	1 棟	若林区木ノ下三丁目 8-1	陸奥国分寺	S.50.4.30
20	東照宮手水舎 附 花崗岩造水盤	1 棟	青葉区東照宮一丁目6-1	東照宮	S.39.9.4

表 6.1-112 指定文化財の状況(市指定文化財)(3/5)

市指定文化財					
No.	名称	員数	所在地	所有者(管理者)	指定年月日
有形文化財(建造物)					
21	旧第四連隊兵舎	1 棟	宮城野区五輪一丁目 3-7	仙台市	S.53.6.16
22	大年寺惣門	1 棟	太白区茂ヶ崎四丁目	(仙台市)	S.60.9.4
23	成覚寺山門 (旧浄眼院殿霊屋門)	1 棟	若林区新寺三丁目 10-12	成覚寺	S.61.12.20
24	大満寺虚空蔵堂 附 厨子 1 基	1 棟	太白区向山四丁目 17-1	大満寺	S.62.3.30
25	泰心院山門 (旧仙台藩藩校養賢堂正門)	1 棟	若林区南鍛冶町 100	泰心院	S.62.3.30
26	愛宕神社本殿・拝殿 附 棟札 3 枚	2 棟	太白区向山四丁目 17-1	愛宕神社	H.8.1.30
27	毘沙門堂唐門	1 棟	若林区荒町 206 番地	満福寺	H.8.1.30
28	旧姉齒家茶室(残月亭) 附 扁額「残月亭」1 面	1 棟	青葉区川内三の丸跡	仙台市	H.9.7.1
29	善応寺開山堂	1 棟	宮城野区燕沢二丁目 3-1	善応寺	S.43.2.15
30	莊厳寺山門	1 棟	青葉区新坂町 12-1	莊厳寺	S.61.12.20
31	輪王寺山門	1 棟	青葉区北山一丁目 6 番街区	輪王寺	S.61.12.20
32	大願寺山門 (旧万寿院殿霊屋門)	1 棟	青葉区新坂町 7-1	大願寺	S.62.3.30
史跡					
33	三沢初子の墓等		宮城野区榴岡五丁目 4	仙台市	S.47.2.1
34	刀工本郷国包各代の墓所		若林区新寺二丁目 7-33	善導寺	S.55.10.20
35	経ヶ峯伊達家墓所		青葉区霊屋下	仙台市ほか	S.59.7.21
36	善応寺横穴古墳群		宮城野区燕沢二丁目	善応寺	S.43.2.15
37	松森焰硝蔵跡		泉区南光台東二丁目 35-8	仙台市	S.62.5.1
天然記念物					
38	霊屋下セコイヤ類化石林		青葉区米ヶ袋一丁目, 三丁目, 霊屋下	宮城県	S.48.8.6
39	仙台北城二の丸跡南西境の 杉並木(部分)	13 本	青葉区川内 12-2	東北大学	H.18.12.5

出典：「仙台市の文化財(指定文化財及び登録文化財)の種類と数」(平成 20 年 5 月 仙台市教育委員会)  
<http://www.city.sendai.jp/kyouiku/bunkazai/ichiran/index.html>



表 6.1-113 登録文化財の状況(国登録文化財)(4/5)

国登録文化財					
No.	名称	員数	所在地	所有者(管理者)	指定年月日
有形文化財(建造物)					
40	三居沢発電所	1 棟	青葉区荒巻三居沢 16	東北電力株式会社 宮城支店	H.11.9.7
41	庄子屋醤油店店舗及び住宅	1 棟	青葉区八幡	個人	H.12.12.20
42	門間箆笥店主屋	1 棟	若林区南鍛冶町 143	(株)門間箆笥店	H.14.3.12
43	門間箆笥店板倉	1 棟	若林区南鍛冶町 143	(株)門間箆笥店	H.14.3.12
44	門間箆笥店稲荷社	1 棟	若林区南鍛冶町 143	(株)門間箆笥店	H.14.3.12
45	門間箆笥店指物工房	1 棟	若林区南鍛冶町 143	(株)門間箆笥店	H.14.3.12
46	門間箆笥店塗り工房	1 棟	若林区南鍛冶町 143	(株)門間箆笥店	H.14.3.12

表 6.1-114 登録文化財の状況(市登録文化財)(5/5)

市登録文化財					
No.	名称	員数	所在地	所有者(管理者)	指定年月日
有形文化財(建造物)					
47	安藤家住宅	1 棟	青葉区宮町	個人	H.7.9.5
48	釈迦堂	1 棟	宮城野区榴岡四丁目 11-11	孝勝寺	H.7.9.5
49	松音寺山門	1 棟	若林区新寺四丁目 6-28	松音寺	H.7.9.5
50	正楽寺本堂・山門	2 棟	若林区新寺二丁目 6-35	正楽寺	H.7.9.5
51	榴岡天満宮唐門	1 棟	宮城野区榴岡 23	榴岡天満宮	H.7.9.5
52	仏眼寺本堂	1 棟	若林区荒町 35	仏眼寺	H.7.9.5
53	陸奥国分寺鐘楼	1 棟	若林区木ノ下三丁目 8	陸奥国分寺	H.7.9.5
54	陸奥国分寺准胝観音堂	1 棟	若林区木ノ下二丁目 4	陸奥国分寺	H.7.9.5
55	冷源寺山門	1 棟	若林区成田町 125	冷源寺	H.7.9.5
56	大崎八幡宮石段	1 基	青葉区八幡四丁目 6-1	大崎八幡宮	H.7.9.5
57	亀岡八幡宮石段	1 基	青葉区川内亀岡町 62	亀岡八幡宮	H.7.9.5
58	善入院観音堂	1 棟	宮城野区原町一丁目 1-67	善入院	H.8.3.5
59	瑞鳳寺高尾門	1 棟	青葉区霊屋下 23-5	瑞鳳寺	H.8.3.5
60	愛宕神社神門	1 棟	太白区向山四丁目 17-1	愛宕神社	H.8.3.5
61	壽徳寺山門	1 棟	青葉区国見一丁目 15-1	壽徳寺	H.7.9.5
62	稱念寺本堂	1 棟	青葉区新坂町 10-3	稱念寺	H.7.9.5
63	昌繁寺山門、観音堂	2 棟	青葉区新坂町 13-1	昌繁寺	H.7.9.5
64	東照宮石段	2 基	青葉区東照宮一丁目 6-1	東照宮	H.7.9.5
65	仙岳院本堂	1 棟	青葉区東照宮一丁目 1-16	仙岳院	H.8.3.5
66	清浄光院本堂	1 棟	青葉区宮町五丁目 1-11	清浄光院	H.8.3.5
67	延寿院本堂・地蔵堂	2 棟	青葉区宮町五丁目 6-18	延寿院	H.8.3.5
68	北山羽黒神社境内社	1 棟	青葉区北山二丁目 8-15	羽黒神社	H.8.3.5

出典：「仙台市の文化財(指定文化財及び登録文化財)の種類と数」(平成 20 年 5 月 仙台市教育委員会)  
<http://www.city.sendai.jp/kyouiku/bunkazai/ichiran/index.html>

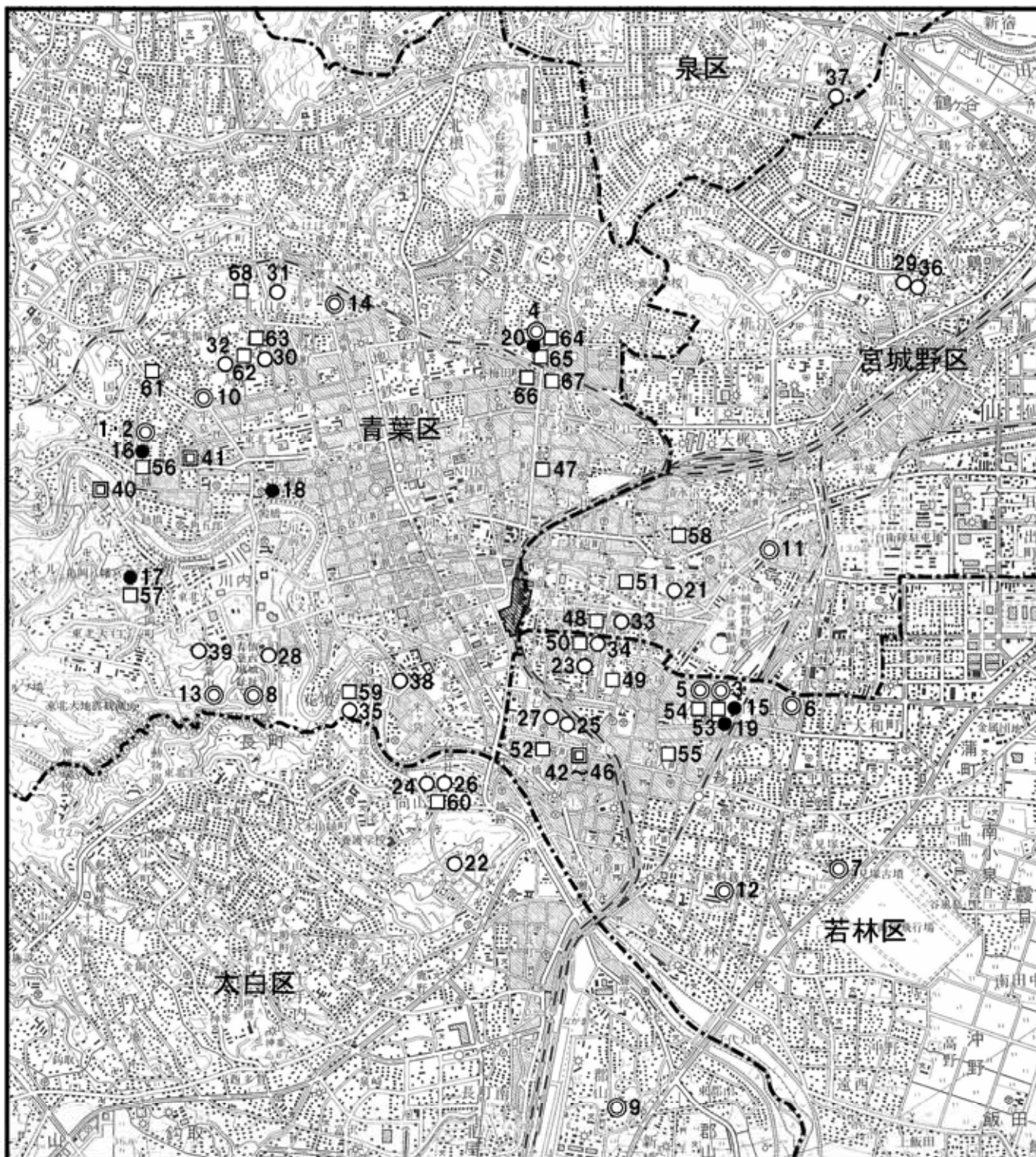

# 凡 例

- : 対象事業計画地
- : 区境界線
- : 国指定文化財(1~14)
- : 県指定文化財(15~20)
- : 市指定文化財(21~39)
- : 国登録文化財(40~46)
- : 市登録文化財(47~68)

出典:「仙台市の文化財(指定文化財及び登録文化財)の種類と数」  
 (平成20年5月 仙台市教育委員会)  
<http://www.city.sendai.jp/kyouiku/bunkazai/ichiran/index.html>  
 ※ただし、所有者が個人の場合は図示しないこととした。



S=1:50,000

0 500 1000 2000m

図 6.1-33  
文化財の分布状況

(4) 埋蔵文化財包蔵地(遺跡)の状況

ア. 遺跡の状況

調査範囲における埋蔵文化財包蔵地(遺跡)の状況は、表 6.1-115、表 6.1-116及び図 6.1-34に示すとおりである。

なお、事業予定地内には埋蔵文化財は存在しない。

表 6.1-115 埋蔵文化財包蔵地(遺跡)の状況(1/2)

No.	名称	所在地
太白区		
1	愛宕山横穴墓群	向山四丁目
2	泉崎浦遺跡	泉崎一丁目地内
3	裏町古墳	西多賀一丁目
4	兜塚古墳	根岸町
5	北目城跡	郡山字館ノ内 ほか
6	教塚古墳	泉崎一丁目
7	郡山遺跡	郡山二～六丁目
8	下ノ内浦遺跡	長町南4丁目地内
9	砂押古墳	砂押町
10	宗禅寺横穴墓群	根岸町
11	土手内遺跡	土手内1丁目
12	富沢遺跡	富沢、泉崎、長町南 ほか
13	富沢窯跡	三神峯一丁目
14	長町駅東遺跡	長町6丁目
15	西台畑遺跡	郡山二丁目
16	原遺跡	西多賀三丁目
17	三神峯遺跡	三神峯一丁目

出典：「仙台市の遺跡」（平成20年9月 仙台市文化財課）

<http://www.city.sendai.jp/kyouiku/bunkazai/iseki/00000010.html>



表 6.1-116 埋蔵文化財包蔵地(遺跡)の状況(2/2)



No.	名称	所在地
太白区		
18	茂ヶ崎横穴墓群	二ツ沢
19	元袋遺跡	大野田字元袋, 袋東地内
20	山口遺跡	富沢一丁目 ほか
21	山田上ノ台遺跡	太白区山田上ノ台町
22	山田条里遺跡	鉤取字東根添, 山田字田中前 ほか
23	矢来遺跡	郡山字新橋北
24	八木山緑町遺跡	八木山緑町
若林区		
25	沖野城跡	沖野七丁目
26	神柵遺跡	沖野二丁目
27	仙台東郊条里跡	蒲町
28	法領塚古墳	一本杉町
29	南小泉遺跡	南小泉, 遠見塚, 古城 ほか
30	養種園遺跡	南小泉一丁目
31	若林城跡	古城二丁目
32	陸奥国分寺跡	木ノ下 2 丁目, 3 丁目
33	陸奥国分尼寺跡	白萩町
34	遠見塚古墳	遠見塚 1 丁目 ほか
青葉区		
35	五本松窯跡	青葉区台原森林公園ほか
36	仙台城跡	川内・荒巻字青葉
37	堤町窯跡 B 地点	青葉区堤町 2 丁目ほか
38	新妻家墓地	青葉区北根四丁目
39	経ヶ峯	霊屋下
宮城野区		
40	安養寺下窯跡	宮城野区東仙台六丁目
41	安養寺中囲窯跡	宮城野区安養寺三丁目
42	安養寺配水場前窯跡	宮城野区安養寺三丁目
43	岩切畑中遺跡	宮城野区岩切字稲荷西
44	神明社窯跡 A 地区	宮城野区柗江
45	庚申前窯跡	宮城野区二の森
46	神明社窯跡	宮城野区柗江
47	大蓮寺窯跡	宮城野区東仙台六丁目
48	燕沢遺跡	宮城野区燕沢東 3 丁目ほか
49	柗江遺跡	宮城野区柗江
50	与兵衛沼窯跡	宮城野区小松島新堤ほか
泉区		
51	長岫遺跡	泉区南光台東二丁目

出典:「仙台市の遺跡」(平成 20 年 9 月 仙台市文化財課)

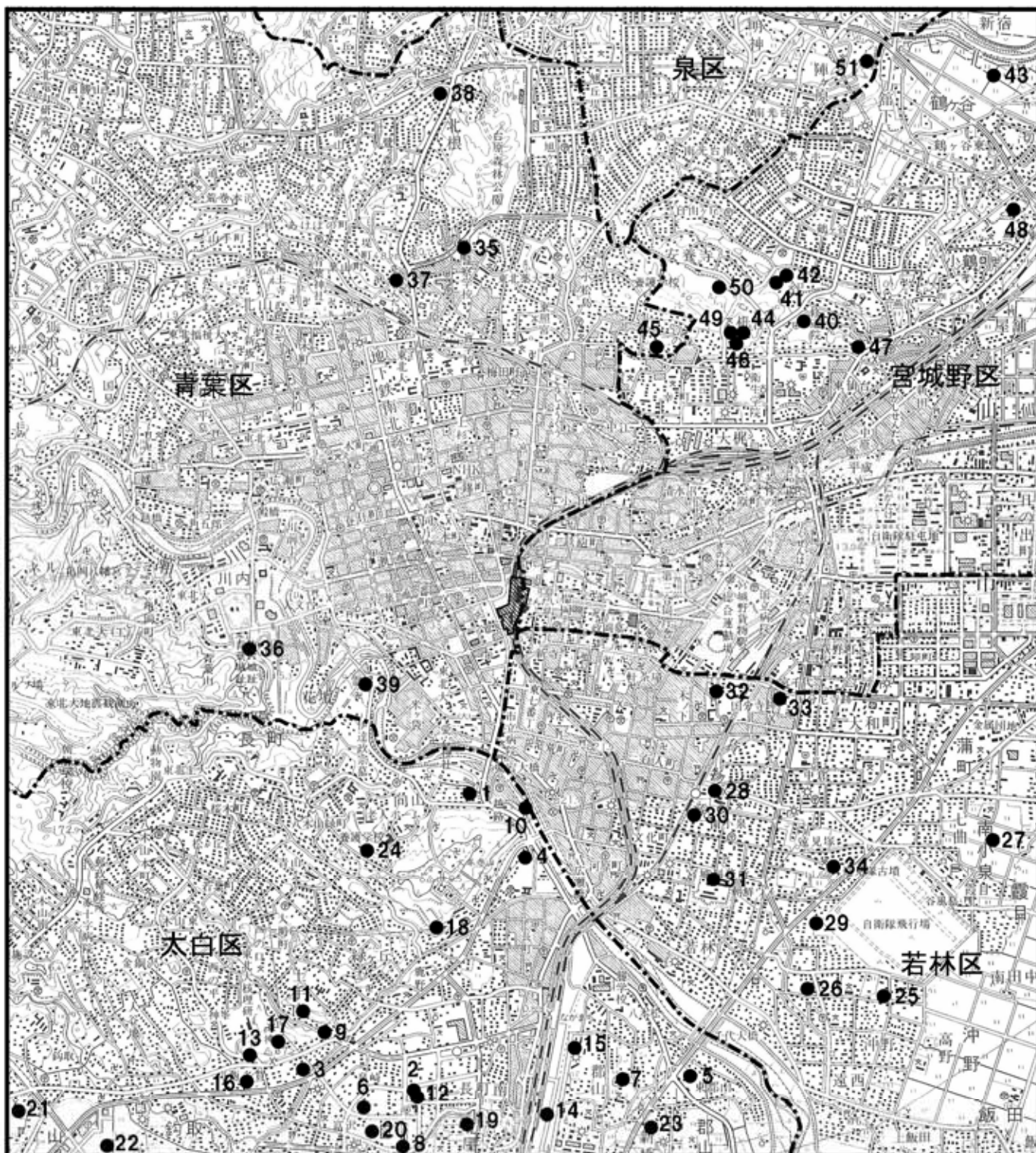
<http://www.city.sendai.jp/kyouiku/bunkazai/iseki/00000010.html>



凡 例

-  : 対象事業計画地
-  : 区境界線
-  : 埋蔵文化財包蔵地(遺跡)(1~51)



S=1:50,000

0 500 1000 2000m

図 6.1-34

埋蔵文化財包蔵地(遺跡)の状況

出典:「仙台市の遺跡」(平成20年9月 仙台市文化財課)  
<http://www.city.sendai.jp/kyouiku/bunkazai/iseki/00000010.html>

#### 6.1.6 その他

##### (1) 電波障害

###### ア. 電波障害の状況

計画地は平坦な仙台市街地に位置しており、周辺には既に多くの中高層の建築物が立地している地域である。電波障害に関する苦情について仙台市都市整備局建築指導課に問い合わせたところ、該当する統計は行っていなかった。

##### (2) 日照障害

###### ア. 日照障害の状況

計画地は平坦な仙台市街地に位置しており、周辺には既に多くの中高層の建築物が立地している地域である。日照障害に関する苦情について仙台市都市整備局建築指導課に問い合わせたところ、該当する統計は行っていなかった。

##### (3) 風害

###### ア. 風害の状況

計画地は平坦な仙台市街地に位置しており、周辺には既に多くの中高層の建築物が立地している地域である。風害に関する苦情について仙台市都市整備局建築指導課に問い合わせたところ、該当する統計は行っていなかった。

## 6.2 社会的状況等

### 6.2.1 人口及び産業

#### (1) 人口

平成 22 年 3 月末日現在の仙台市の人口・世帯数及び人口密度は表 6.2-1 に示すとおりであり、人口 1,010,256 人、世帯数 450,909 戸、人口密度 1,282 人/km<sup>2</sup> となっている。

仙台市の人口及び世帯数の推移は表 6.2-2 に示すとおりであり、平成 18 年度から平成 22 年までの 5 年間の人口、世帯数はともに増加傾向にあるが、一世帯あたりの人員は減少傾向を示している。また、計画地が位置する宮城野区、及び青葉区における一世帯あたりの人員は仙台市全体よりも少なく、平成 22 年度では、宮城野区で 2.18 人、青葉区で 2.06 人となっている。

表 6.2-1 人口・世帯数・人口密度（平成 22 年 3 月末日現在，住民基本台帳人口）

人口(人)			世帯数 (戸)	人口密度 (人/km <sup>2</sup> )
総数	男	女		
1,010,256	488,671	521,585	450,909	1,282

出典：「仙台市統計書」（平成 23 年版 仙台市）

表 6.2-2 人口・世帯数の推移（各年 3 月末日現在，住民基本台帳人口）

年次	人口(人)			世帯数(戸)			1 世帯あたり人員(人/戸)		
	仙台市	宮城野区	青葉区	仙台市	宮城野区	青葉区	仙台市	宮城野区	青葉区
平成 18 年	998,402	178,237	266,704	432,112	79,106	126,720	2.31	2.25	2.10
平成 19 年	1,001,387	179,932	267,664	437,040	80,558	127,844	2.29	2.23	2.09
平成 20 年	1,003,733	181,648	268,910	441,791	81,968	129,468	2.27	2.22	2.08
平成 21 年	1,006,522	182,998	270,171	446,541	83,322	130,743	2.25	2.20	2.07
平成 22 年	1,010,256	183,307	271,520	450,909	83,936	131,821	2.24	2.18	2.06

出典：「仙台市統計書」（平成 23 年版 仙台市）

仙台市の人口動態の推移は、表 6.2-3～表 6.2-5に示すとおりである。

平成 22 年の自然動態は、仙台市全体で 1,982 人、宮城野区で 884 人、青葉区で 203 人の増加であった。

社会動態は、仙台市全体で 1,232 人の増加、宮城野区で 399 人の減少、青葉区で 1,303 人の増加になっている。

全体の人口動態は、平成 18 年から平成 22 年では、仙台市全体、宮城野区及び青葉区のいずれも増加傾向にある。

表 6.2-3 人口動態の推移（仙台市全体）

単位：人

年次	自然動態			社会動態				人口 増減 (A+B)
	出生	死亡	増減 (A)	転入	転出	その他の 増加数	増減 (B)	
H18	9,434	6,510	2,924	49,112	49,944	429	-403	2,521
H19	9,505	6,690	2,815	47,874	49,712	338	-1,500	1,315
H20	9,555	6,863	2,692	47,128	47,917	423	-366	2,326
H21	9,361	6,947	2,414	45,295	45,636	582	241	2,655
H22	9,365	7,383	1,982	43,976	43,085	341	1,232	3,214

出典：「仙台市統計書」（平成 19～21 年版 仙台市）

表 6.2-4 人口動態の推移（宮城野区）

単位：人

年次	自然動態			社会動態				人口 増減 (A+B)
	出生	死亡	増減 (A)	転入	転出	その他の 増加数	増減 (B)	
H18	2,008	1,110	898	9,963	9,701	641	903	1,801
H19	2,155	1,192	963	10,334	9,846	494	982	1,945
H20	2,239	1,152	1,087	9,777	9,778	67	66	1,153
H21	2,119	1,152	967	9,252	9,426	-299	-473	494
H22	2,152	1,268	884	8,908	8,809	-498	-399	485

出典：「仙台市統計書」（平成 19～21 年版 仙台市）

表 6.2-5 人口動態の推移（青葉区）

単位：人

年次	自然動態			社会動態				人口 増減 (A+B)
	出生	死亡	増減 (A)	転入	転出	その他の 増加数	増減 (B)	
H18	2,231	1,902	329	15,188	14,687	102	603	932
H19	2,209	1,976	233	14,577	14,656	237	158	391
H20	2,222	2,119	103	14,762	14,063	347	1,046	1,149
H21	2,288	2,095	193	13,936	13,357	581	1,160	1,353
H22	2,308	2,105	203	13,557	12,721	467	1,303	1,506

出典：「仙台市統計書」（平成 19～21 年版 仙台市）



計画地が面する地域の人口等について、東二番丁小学校区（仙台駅西口、青葉区）及び榴岡小学校区（仙台駅東口、宮城野区）の2つ小学校通学区別にみると、表 6.2-6及び図 6.2-2に示すように、平成12年に比べ平成22年においては両地域とも人口が増加しており、特に25～49歳及び80歳以上の人口増加が大きい。

また、表 6.2-7に示すように、各小学校区の世帯の構成員数は仙台市及び各区よりも少なく、東二番丁小学校区で1.79人/世帯、榴岡小学校区で1.84人/世帯となっている。高齢化率は、仙台市及び各区よりも低く、東二番丁小学校区で18.3%、榴岡小学校区で15.4%となっている。



図 6.2-1 小学校通学区

表 6.2-6 年代別人口

小学校区	年	合計	0～4歳	5～9歳	10～14歳	15～19歳	20～24歳	25～29歳	30～34歳	35～39歳
東二番丁小学校区	平成22年	3,353	95	91	111	113	229	318	307	302
	平成12年	2,547	62	72	104	145	208	188	172	184
榴岡小学校区	平成22年	12,724	479	443	347	519	932	1,283	1,207	1,254
	平成12年	10,806	272	388	496	653	1,086	1,051	869	720

小学校区	年	40～44歳	45～49歳	50～54歳	55～59歳	60～64歳	65～69歳	70～74歳	75～79歳	80歳以上
東二番丁小学校区	平成22年	272	251	235	211	203	156	151	130	178
	平成12年	186	163	221	180	154	171	130	99	108
榴岡小学校区	平成22年	966	887	854	770	824	534	464	377	584
	平成12年	750	757	969	631	548	483	429	319	385



図 6.2-2 年代別人口

出典：地域情報ファイル（仙台市 HP：<http://www.city.sendai.jp/shimin/ti-katsudou/jyohou/index.html>）

表 6.2-7 世帯と高齢化の状況（平成22年6月現在）

	東二番丁小学校区			榴岡小学校区		
	当該地区	青葉区	仙台市	当該地区	宮城野区	仙台市
世帯数	1,870	133,126	449,755	6,929	84,594	453,977
構成員数	1.79	2.05	2.25	1.84	2.23	2.23
65歳以上人口	615	53,513	196,665	1,959	30,943	196,665
うち75歳以上人口	308	26,311	91,702	961	14,326	95,847
高齢化率	18.3%	19.6%	19.5%	15.4%	16.9%	19.4%

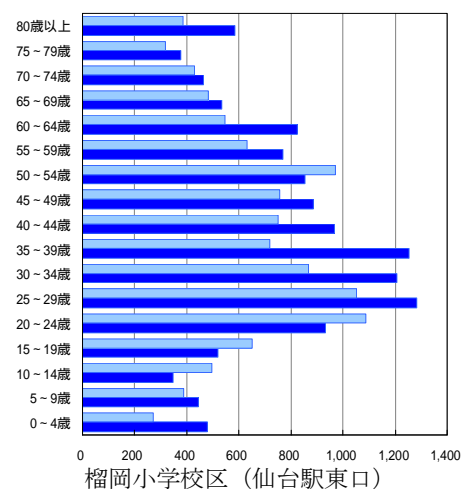
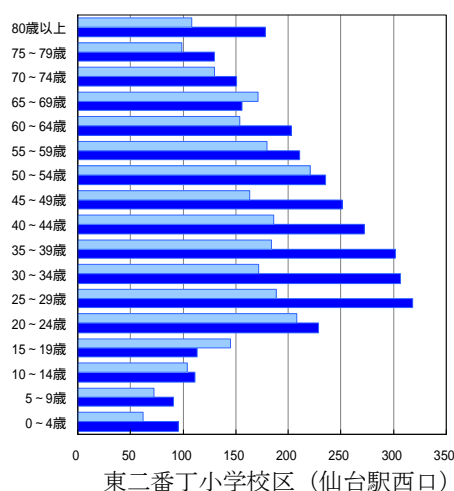
出典：地域情報ファイル（仙台市 HP：<http://www.city.sendai.jp/shimin/ti-katsudou/jyohou/index.html>）



## (2) 産業

### ア. 産業分類別就業者数

仙台市の産業分類別就業者数及び産業分類構成比は、表 6.2-8に示すとおりである。

仙台市の平成 17 年における全就業者数は 454,105 人で、第一次産業 5,100 人(1.12%)、第二次産業 70,727 人(15.58%)、第三次産業 359,967 人(79.27%)、他に分類されない公務 18,311 人(4.03%)となっている。産業分類別就業者数の割合は、第三次産業が最も高く、次いで第二次産業であり、第一次産業は 1%程度である。また、平成 12 年からの就業者の割合の推移をみると、第一次・第二次産業が減少し、第三次産業が増加している。第一次～第三次産業の産業分類別の推移においても、就業者数が増加しているのは、第三次産業の不動産業(増加率 12.0%)、運輸・通信業(増加率 21.8%)のみで、第二次産業の鉱業は-56.4%と大きく減少している。

表 6.2-8 産業分類別就業者数及び産業分類構成比

年次 産業分類(大分類)		平成 17 年		平成 12 年		平成 12～17 年 増加率(%) (※)
		就業者数 (人)	構成比 (%)	就業者数 (人)	構成比 (%)	
第一次産業	農林漁業	5,100	1.12	5,612	1.18	-9.1
第二次産業	鉱業	58	0.01	133	0.03	-56.4
	建設業	41,282	9.09	49,457	10.44	-16.5
	製造業	29,387	6.47	35,833	7.57	-18.0
	小計	70,727	15.58	85,423	18.03	-17.2
第三次産業	卸売・小売業・飲食店	140,171	30.87	147,961	31.24	-5.3
	金融・保険業	14,286	3.15	16,299	3.44	-12.4
	不動産業	8,940	1.97	7,980	1.68	12.0
	運輸・通信業	41,034	9.04	33,688	7.11	21.8
	電気・ガス・熱供給・水道業	3,424	0.75	4,027	0.85	-15.0
	サービス業	152,112	33.50	154,214	32.56	-1.4
	小計	359,967	79.27	364,169	76.88	-1.2
公務		18,311	4.03	18,464	3.90	-0.8
合計		454,105	100.00	473,668	100.00	-4.1

※：(増加率) = (平成 17 年就業者数・平成 12 年就業者数)/(平成 12 年就業者数)

出典：「仙台市統計書」(平成 19 年版,平成 15 年版 仙台市)

## イ. 農業

仙台市の農家人口・農家数の推移は表 6.2-9に、経営耕地面積別農家数の推移は表 6.2-10に示すとおりである。

仙台市の平成 17 年における農家人口は 21,517 人、総農家数は 3,668 戸、そのうち専業農家 531 戸(14.5%)、第一種兼業農家 545 戸(14.9%)、第二種兼業農家 2,592 戸(70.7%)となっている。

平成 7 年からの推移をみると、農家数(専業)は増加傾向にあり、農家人口、農家数(兼業)は減少傾向にある。

また、経営耕地面積別農家数の推移を見ると、3ha 未満の農家は減少し、5ha 以上の農家は増加している。平成 17 年の 5ha 以上の農家数は 125 戸と、平成 7 年(92 戸)に比して 1.3 倍以上増加している。

表 6.2-9 農家人口・農家数の推移

年次	農家人口 (人)	農家数(戸)			
		総数	専業	兼業	
				第一種	第二種
平成 7 年	30,452	5,962	492	869	4,601
平成 12 年	26,898	4,322	497	490	3,335
平成 17 年	21,517	3,668	531	545	2,592

出典：「仙台市統計書」（平成 19 年版 仙台市）  
「総合統計情報提供システム」（平成 20 年 宮城県統計課）

表 6.2-10 経営耕地面積別農家数の推移

単位:戸

年次	0.5ha 未満	0.5～1ha	1～2ha	2～3ha	3～5ha	5ha 以上
H7	1,912	1,535	1,554	572	297	92
H12	1,766	1,322	1,334	533	299	87
H17	589	1,049	1,156	461	288	125

出典：「仙台市統計書」（平成 19 年版 仙台市）

# ウ. 製造業

仙台市の従業者 4 人以上の事業所の事業所数、従業者数及び製造品出荷額等の推移は表 6.2-11 に、平成 21 年における業種別(中分類)の事業所数・従業者数及び製造品出荷額等は表 6.2-12 に示すとおりである。

平成 21 年における仙台市全域の事業所数は 574 所、従業者数 17,825 人、製造品出荷額等約 4,982 億円となっている。平成 17 年からの推移を見ると、平成 21 年の事業所数、従業者数は平成 17 年から減少しており、製造品出荷額等も減少傾向にある。

業種別(中分類)にみると、事業所数では印刷・同関連産業が仙台市全体及び計画地が位置する宮城野区、青葉区ともに最も多く、従業者数では仙台市全体及び計画地が位置する宮城野区、青葉区とも食品製造業が最も多い。製造品出荷額では仙台市全体で印刷・同関連産業が最も多く、次いで鉄鋼業、食料品製造業、飲料・たばこ・飼料製造業の順となっている。

表 6.2-11 事業所・従業者数及び製造品出荷額等の推移（4 人以上の事業所）

年次	事業所(所)	従業者数(人)	製造品出荷額等(万円)
平成 17 年	676	18,383	84,663,445
平成 18 年	615	18,213	99,658,554
平成 19 年	662	19,217	55,326,898
平成 20 年	649	18,239	57,454,828
平成 21 年	574	17,825	49,816,757

出典：「仙台市統計書」（平成 23 年版 仙台市）

表 6.2-12 業種別(中分類)事業所数・従業者数及び製造品出荷額等（平成 21 年）

業種	事業所(所)			従業者数(人)			製造品出荷額等(万円)		
	仙台市	宮城野区	青葉区	仙台市	宮城野区	青葉区	仙台市	宮城野区	青葉区
食料品製造業	101	29	21	4,698	1,800	731	7,197,467	3,466,050	671,964
飲料・たばこ・飼料製造業	10	2	3	410	177	102	6,389,044	x	581,318
繊維工業	27	6	5	379	132	50	91,520	12,220	200
木材・木製品製造業(家具を除く)	4	—	1	28	—	6	23,071	—	x
家具・装備品製造業	26	12	3	347	258	21	410,554	357,245	7,800
パルプ・紙・紙加工品製造業	19	9	—	267	152	—	223,327	155,160	—
印刷・同関連業	153	40	38	4,222	1,517	583	9,646,258	3,684,088	847,516
化学工業	9	5	2	449	53	176	1,128,113	361,346	x
石油製品・石炭製品製造業	3	2	—	377	365	—	136,907	x	—
プラスチック製品製造業(別掲を除く)	17	5	1	197	71	10	234,360	80,689	x
ゴム製品製造業	2	1	—	188	168	—	x	x	—
なめし革・同製品・毛皮製造業	—	—	—	—	—	—	—	—	—
窯業・土石製品製造業	23	9	3	728	85	53	1,001,198	193,162	86,060
鉄鋼業	12	9	—	722	688	—	8,256,589	8,182,288	—
非鉄金属製造業	—	—	—	—	—	—	—	—	—
金属製品製造業	64	25	4	1,041	572	44	2,407,505	2,117,390	61,154
はん用機械器具製造業	9	6	1	239	176	37	194,385	115,938	x
生産用機械器具製造業	18	2	—	292	19	—	383,930	x	—
業務用機械器具製造業	7	2	1	122	23	21	136,080	x	x
電子部品・デバイス・電子回路製造業	7	—	1	1,274	—	10	1,598,351	—	—
電気機械器具製造業	18	7	2	817	281	336	1,856,751	545,391	x
情報通信機械器具製造業	1	—	—	450	—	—	x	—	—
輸送用機械器具製造業	6	5	1	143	128	15	220,240	209,140	x
その他の製造業	38	12	7	435	80	201	550,021	73,158	291,640
計	574	188	94	17,825	6,745	2,396	43,237,529	25,430,909	4,086,634

※:X は、発表にさしかえのあるもの。

出典：「仙台市統計書」（平成 23 年版 仙台市）

## エ. 商業

仙台市の卸売業・小売業の商店数、従業者数及び年間商品販売額の推移は、表 6.2-13に示すとおりである。

平成 19 年において、仙台市全域で商店数 12,757 店、計画地が位置する宮城野区で 2,398 店及び青葉区で 4,575 店、従業者数は仙台市全域で 124,725 人、宮城野区で 26,338 人、青葉区で 42,641 人、年間商品販売額は仙台市全域で約 8 兆 1,912 億円、宮城野区で約 1 兆 6,190 億円、青葉区で約 3 兆 9,702 億円となっている。

平成 11 年からの推移をみると、商店数は継続的に減少している。従業員数、年間商品販売額は平成 16 年まで減少していたが、平成 19 年は増加に転じている。

表 6.2-13 卸売業・小売業の商店数・従業者数等の推移

年次	商店数(店)			従業者数(人)			年間商品販売額 (百万円)		
	仙台市	宮城野区	青葉区	仙台市	宮城野区	青葉区	仙台市	宮城野区	青葉区
平成 11 年	15,425	3,070	5,650	144,036	29,262	52,987	9,844,593	1,745,947	5,151,190
平成 14 年	14,064	2,739	5,017	129,100	26,153	44,830	8,471,472	1,582,223	4,265,478
平成 16 年	13,650	2,575	4,949	122,673	25,008	42,260	7,836,820	1,502,340	3,591,749
平成 19 年	12,757	2,398	4,575	124,725	26,338	42,641	8,191,165	1,618,971	3,970,249

出典：「商業統計調査」（平成 19 年、16 年、14 年、11 年 宮城県）

## 6.2.2 土地利用

### (1) 土地利用状況

仙台市の地目別面積の推移は表 6.2-14に示すとおりである。仙台市の総面積は 78,354ha であり、平成 19 年の地目別面積は森林が 45,335ha(58%)と最も多く、次いで宅地 12,062ha(15%)、工業用地・その他 6,852ha(9%)となっている。平成 15 年からの推移を見ると、宅地は増加傾向にあり、農用地及び水面・河川・水路は減少傾向にある。

計画地及びその周辺の土地利用は、図 6.2-3に示すとおりである。

計画地は、仙台駅構内に位置し、西側に駅舎、東側に駅前広場がある。周辺の主な土地利用は商業地区である。

表 6.2-14 仙台市における地目別面積の推移

単位：ha

年次	宅地	農用地	道路	森林	原野	水面・河川・水路	工業用地・その他	合計
H15	11,390	6,981	4,813	45,267	5	2,611	7,287	78,354
H16	11,549	6,871	4,824	45,338	5	2,599	7,168	78,354
H17	11,818	6,821	4,823	45,347	5	2,596	6,944	78,354
H18	12,067	6,741	4,814	45,325	5	2,587	6,815	78,354
H19	12,062	6,671	4,844	45,335	5	2,585	6,852	78,354

※：「宅地」は住宅地・その他の宅地の合計。「農用地」は田・畑・採草牧草地の合計。「道路」は一般道路・農道・林道の合計。

出典：「総合統計情報提供システム」（平成 22 年 宮城県）

### (2) 用途地域

仙台市における都市計画区域の面積は表 6.2-15に、また、調査範囲の用途地域の指定状況は図 6.2-4に示すとおりである。

計画地は、商業地域に指定されている。

表 6.2-15 仙台市における都市計画区域面積

平成 22 年 5 月 18 日現在、単位：ha

種別		面積	種別		面積
都市計画区域		44,293	用途地域	第 2 種住居地域	2,562
市街化調整区域		26,400		準住居地域	64
市街化区域		17,893		近隣商業地域	950
用途地域	第 1 種低層住居専用地域	5,432		商業地域	937
	第 2 種低層住居専用地域	5.9		準工業地域	1,136
	第 1 種中高層住居専用地域	745		工業地域	418
	第 2 種中高層住居専用地域	1,533		工業専用地域	1,302
	第 1 種住居地域	2,808			

出典：「仙台市の都市計画決定一覧」（平成 22 年 5 月 仙台市都市計画課）  
<http://www.city.sendai.jp/toshi/toshikeikaku/plan/810.html>



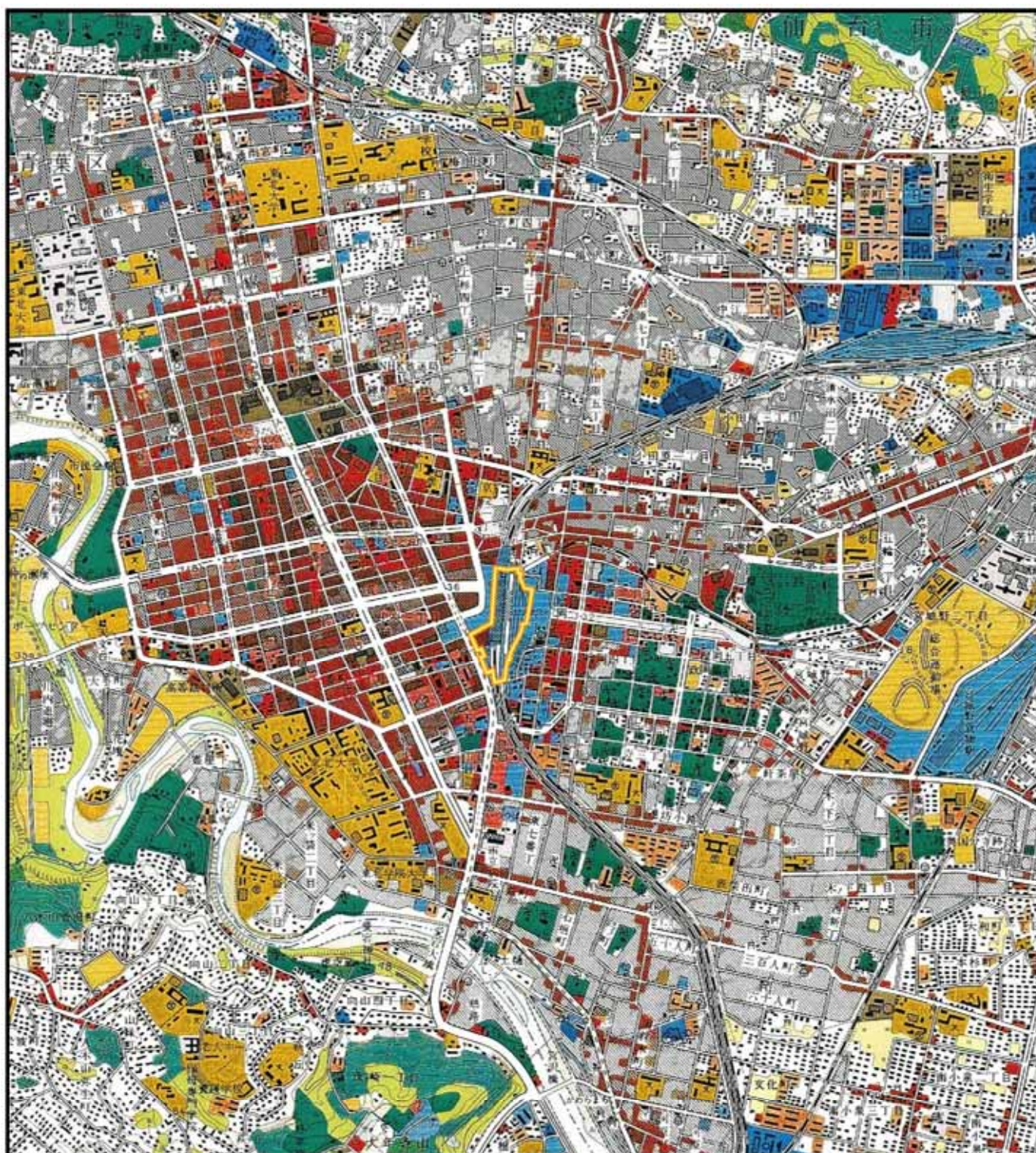

凡 例

対象事業計画地

- |         |        |
|---------|--------|
| 一般住宅地区  | 厚生地区   |
| 中高層住宅地区 | 公園緑地   |
| 商業地区    | 運動競技施設 |
| 業務地区    | 運輸流通施設 |
| 工業地区    | 供給処理施設 |
| 公共業務地区  | 空地     |
| 文教地区    |        |



S=1:25,000

0 250 500 1000m

図 6.2-3

土地利用図

出典:「2万5千分の1 土地利用図 仙台」(平成4年10月 国土地理院)



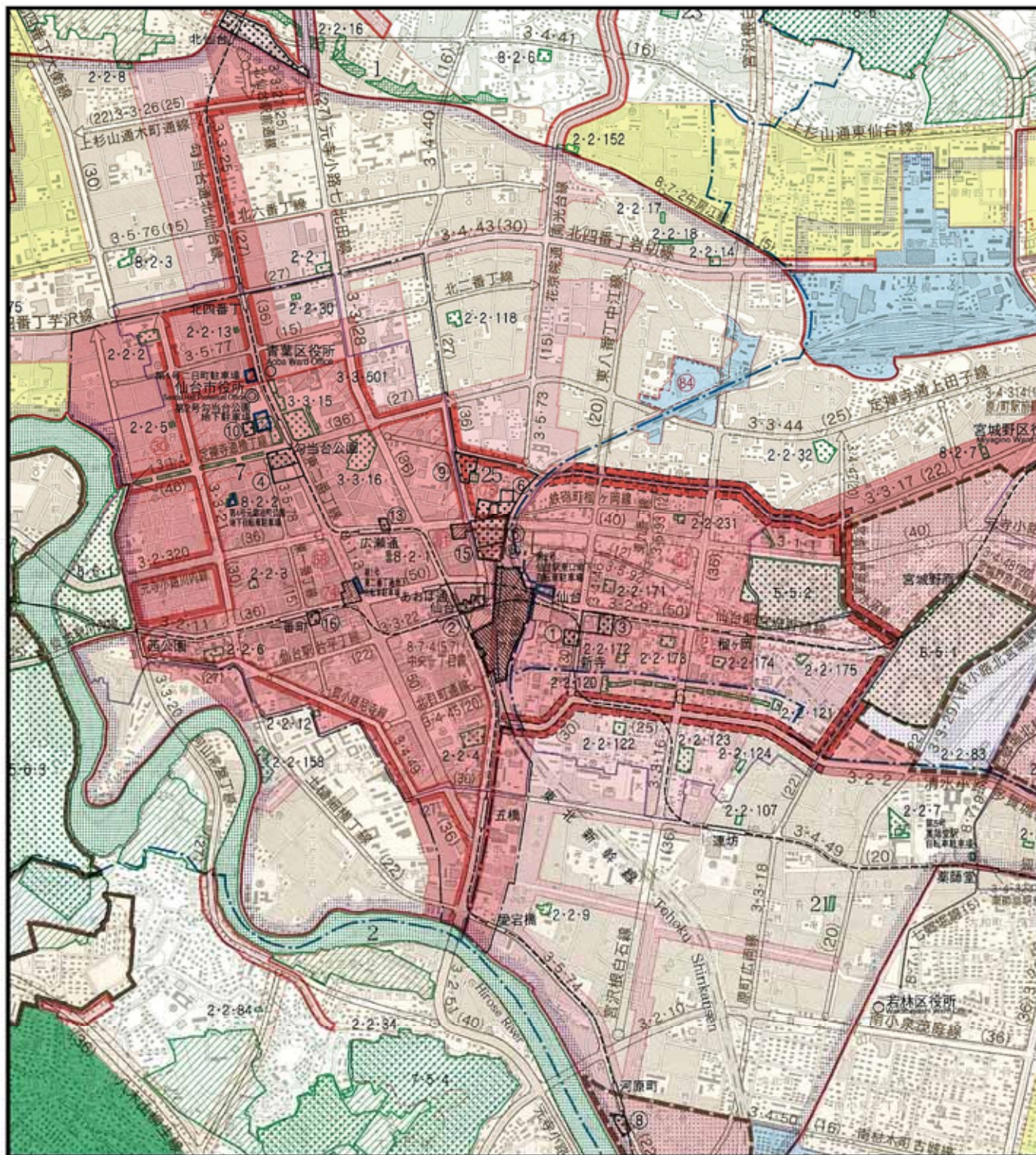

## 凡例

対象事業計画地

用途地域

- 第一種低層住居専用地域
- 第二種中高層住居専用地域
- 第一種住居地域
- 第二種住居地域
- 近隣商業地域
- 商業地域
- 工業地域

## 特別用途地区

- 文教地区  
(第二種中高層住居専用地域  
/第二種住居地域)
- 大規模集客施設制限地区  
(近隣商業地域/商業地域  
/準工業地域)

## その他の地域地区

- 防火地域
- 準防火地域
- 最低限高度地区
- 都市再生特別地区
- 駐車場整備地区
- 風致地区

## 都市施設

- 駅前広場
- 都市計画公園
- 都市計画緑地
- 上記以外の都市施設  
(下水道に関する施設を除く)
- 市街地再開発事業
- 新住宅市街地開発事業
- 地区計画

## 参考

- 区界
- 駐車場周辺地区



S=1:25,000

0 250 500 1000m

図 6.2-4

用途地域図

出典「仙台市都市計画総括図」(平成22年6月 仙台市)



### (3) 関連開発計画等

調査範囲において、計画、または事業中の土地地区画整理事業や市街地再開発事業は、図 6.2-8に示すとおり、土地地区画整理事業は仙台駅東第二地区（事業中）の1地区、市街地再開発事業は花京院一丁目第一地区（事業中）、中央南地区（計画）、一番町二丁目四番地区（計画）等がある。

また、本事業の計画地周辺は、仙台駅東西駅前広場の再整備、地下鉄東西線が進行中である。

そのうち、計画地周辺で事業が実施されている仙台駅東第二土地地区画整理事業、花京院一丁目第一地区市街地再開発事業について以下に示す。

#### ア. 土地地区画整理事業

##### ① 仙台駅東第二地区

本事業は都市基盤整備（仙台駅東第一地区、新寺小路地区等）の進む「仙台駅東地区」の一部を占める地区条件をふまえ、期待される一体的な都市機能を具備するために、道路・公園等の公共施設の整備改善と市街地環境の更新を行い、健全かつ機能的な市街地形成と宅地の利用増進を図ることを目的としている。



図 6.2-5 土地利用計画図（仙台駅東第二地区土地地区画整理事業）

表 6.2-16 仙台駅東第二地区土地地区画整理事業の概要

【施工期間】	昭和 63 年～平成 25 年度	【公共施設】
【施行面積】	約 45.3ha	○幹線道路 [元寺小路福室線 等] 合計 (延長 4,274.38m, 面積 96,407.19 m <sup>2</sup> )
【総事業費】	791 億円	○区画道路 合計 (延長 5,652.09m, 面積 47,493.90 m <sup>2</sup> )
【計画人口】	4,080 人	○特殊道路 合計 (延長 220.60m, 面積 1,066.76 m <sup>2</sup> )
【建築物戸数】	1,282 戸	○公園 [1～10 号公園] 合計 (面積 14,990.75 m <sup>2</sup> )
【要移転戸数】	1,068 戸	

出典：「21 世紀都市・仙台のまちづくり 仙台駅東第二土地地区画整理事業」

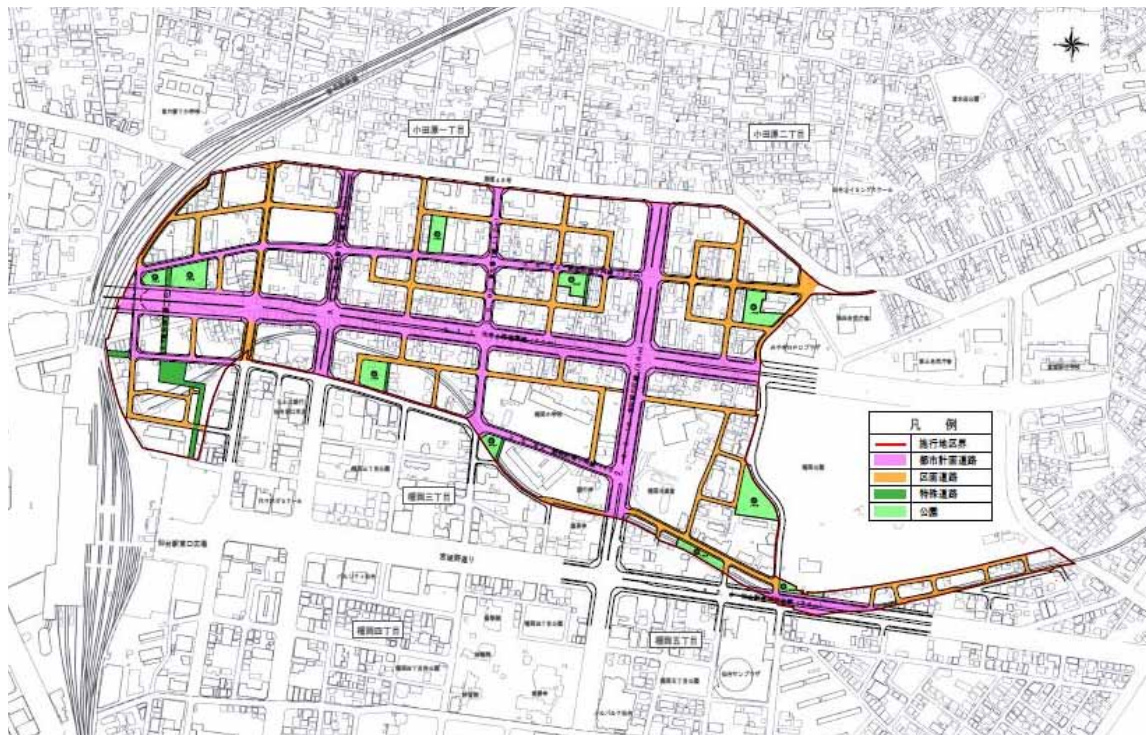
<http://www.city.sendai.jp/toshi/eki2/index.html>

## イ. 市街地再開発事業

### ① 花京院一丁目第一地区

本事業は、都市基盤整備や土地の高度利用の促進による地区の一体性、回遊性の向上、杜の都の玄関口に相応しい魅力ある都市景観の創出を目的としている。



図 6.2-6 事業概要図（花京院一丁目第一地区市街地再開発事業）

表 6.2-17 花京院一丁目第一地区市街地再開発事業の概要

<b>【施行期間】</b> 平成 18 年 3 月 27 日から平成 23 年 3 月	<b>【公共施設】</b> ○幹線道路 ・元寺小路福室線 （幅員 50～64m，延長約 130m） ○区画道路 ・花京院一丁目 3 号線 （幅員 9m，延長約 130m） ・掃部丁線 （幅員 11～13.1m，延長約 70m） ・未無掃部丁線 （幅員 8～15.9m，延長約 80m）
<b>【施行地区面積】</b> 約 0.9ha	
<b>【建築敷地面積】</b> 約 6,600 m <sup>2</sup>	
<b>【入居テナント等】</b> ○街区 1 ・ホテル：ホテル モンテ エルマーナ仙台 ・店舗：株式会社 大塚家具 ・駐車場：株式会社 山一地所 ○街区 2 ・住宅：住友不動産株式会社	

出典：「花京院一丁目第一地区第一種市街地再開発事業 事業案内」（平成 20 年 3 月，花京院一丁目第一地区市街地再開発組合），等

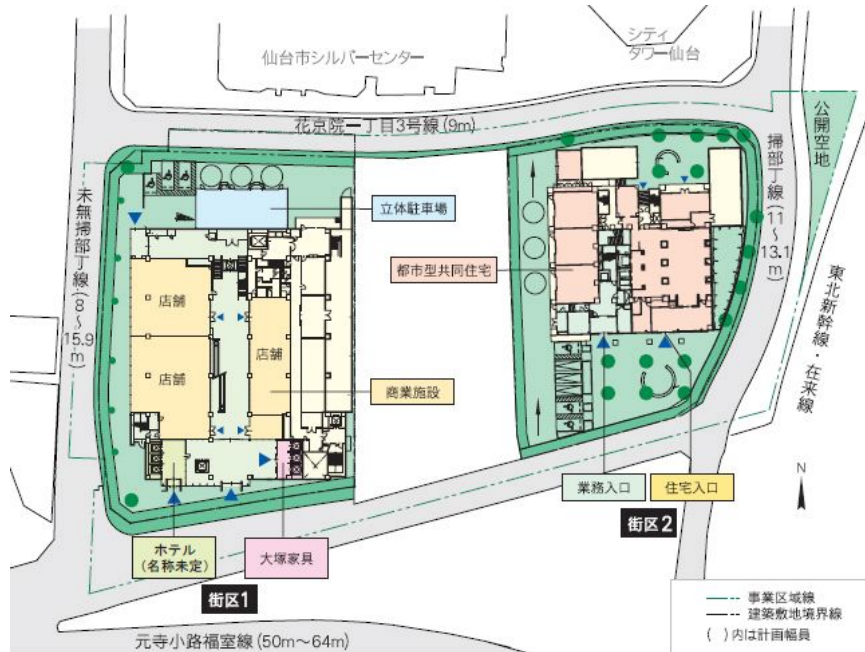
## ウ. 道路整備

仙台駅周辺の市街地整備事業（仙台駅東第二地区土地区画整理事業、花京院一丁目第一地区市街地再開発事業）に併せ、ＪＲを跨線する宮城野橋（通称、Ｘ橋）の架け替えを含めた現在２車線で供用されている区間、及び榴岡公園北側の完成区間を挟んだ東側区間において、都市計画道路元寺小路福室線が整備される予定である。

本区間の6車線化事業により、仙台駅北側の東西、並びに都心部と市域東側地域を結ぶ放射状の幹線道路が整備されることになる。



図 6.2-7 標準横断面図（宮城野橋（JR跨線部））

工. 駅前広場

仙台市では、平成 27 年度の地下鉄東西線の整備に合わせ、仙台駅周辺地区における交通結節機能を強化し、東北の玄関口にふさわしい東西一体のまちづくりを推進するため、仙台駅西口および東口駅前広場の再整備方針を取りまとめている。再整備方針の概要は以下のとおりである。

## 再整備方針の概要

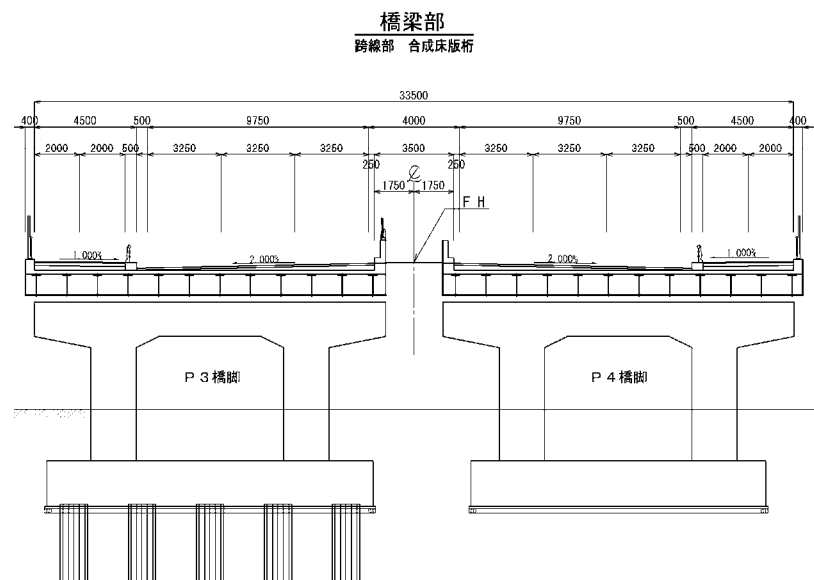
## ●西口駅前広場

- ・バスターミナルの拡張によるバス乗降場の集約化
- ・高速バス乗降場を方面別に集約化
- ・タクシー、自家用車の輻輳の改善
- ・交通機関相互の乗り継ぎ向上

## ●東口駅前広場

- ・観光バス、送迎バスの乗降スペースを東口駅前広場に移設し、十分な乗降スペースを確保。
- ・高速バス乗降場として、中長距離便は待合機能が備わる東口駅前広場に方面別に集約した利用客が分かりやすく、使いやすい配置。

出典：「仙台駅周辺地区交通結節機能の強化について」（仙台市ホームページ）



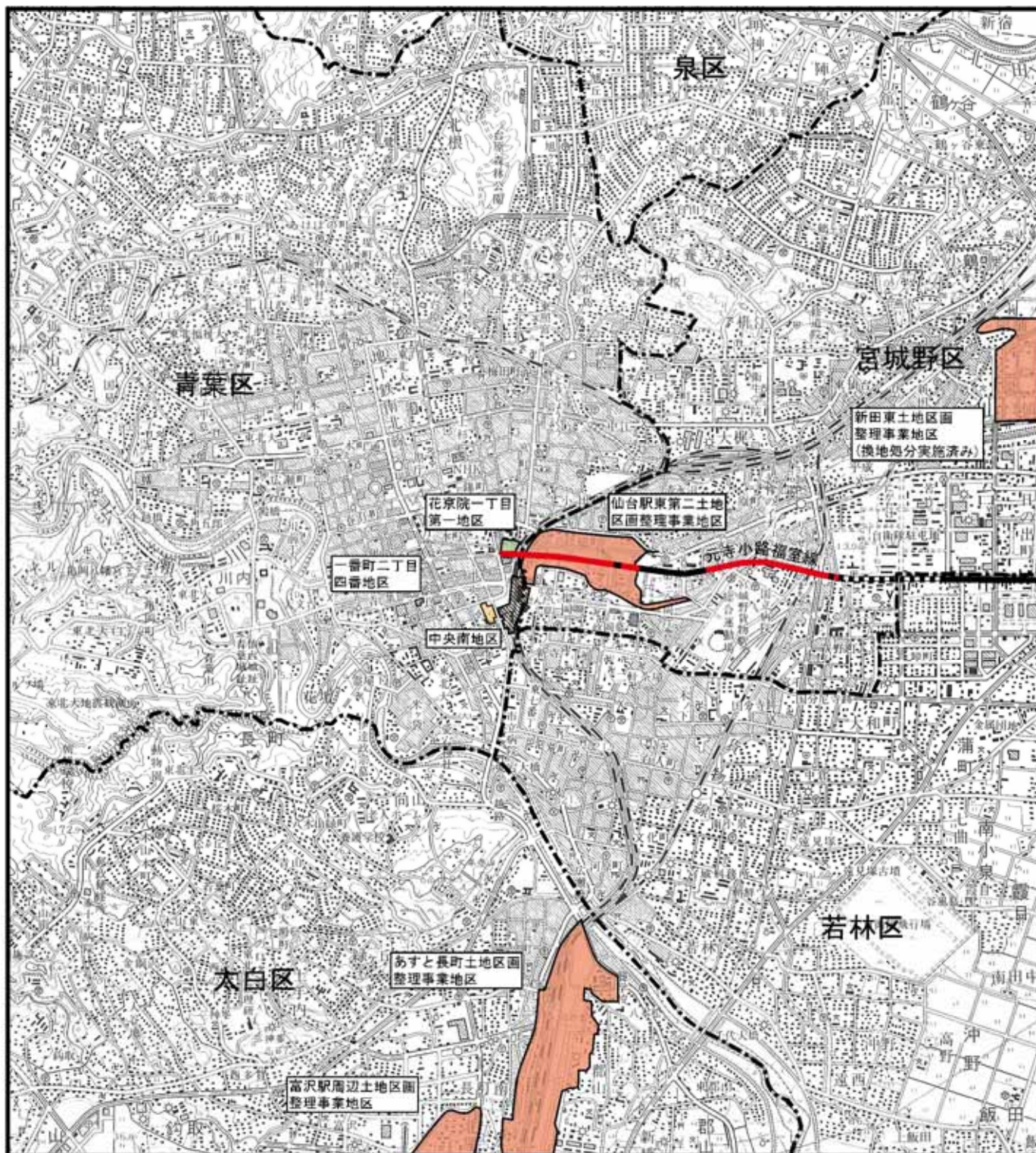

#### (4) 自然公園等の指定

計画地は、「自然公園法」及び「宮城県自然公園条例」に基づく自然公園の指定はいずれもされていない。







#### 凡 例

-  : 対象事業計画地
-  : 区境界線
-  : 土地地区画整理事業地区(施行中)
-  : 再開発事業施行中地区
-  : 再開発事業施行準備中地区

元寺小路福室線

-  : 整備済
-  : 既成済
-  : 事業中



S=1:50,000

0 500 1000 2000m

出典:「土地地区画整理事業地区位置図」(平成22年3月 仙台市)  
<http://www.city.sendai.jp/toshi/kukakuseiri/kukakuseiri/index.html>  
 「仙台市の都市再開発 施行地区位置図」(仙台市)  
<http://www.city.sendai.jp/toshi/saikaihatsu/ichizu.html#sekou-ichizu>  
 「仙台市都市計画道路整備状況図」(平成21年4月 仙台市)

図 6.2-8

関連開発事業位置図



### 6.2.3 社会資本整備等

#### (1) 交通

##### ア. 道路・鉄道等の交通網

調査範囲の交通網の状況は、図 6.2-11に示すとおりである。

計画地は仙台駅を中心とした交通結節点となっており、仙台市の玄関口に位置づけられる。

仙台駅には、東北新幹線、東北本線、仙山線及び仙石線の各路線が乗入れており、東西方向には仙台市と石巻市を結ぶ JR 仙石線及び仙台市と山形市を結ぶ仙山線が、南北方向には東北新幹線及び東北本線が走っている。さらに、仙台駅を中心として南北に泉中央と富沢を結ぶ仙台市営地下鉄南北線が走っている。

また、仙台駅西口駅前広場には、仙台市交通局や宮城交通等が発着するバスプールがあり、東口駅前広場には、主に高速バスが発着するバスプールがある。

計画地周辺の道路は、東口においては仙台駅東口駅前広場を経て、東西方向に都市計画道路 仙台駅宮城野原線（通称イーグルロード）に接し、西口においては、仙台駅西口駅前広場、都市計画道路元寺小路郡山線、及び都市計画道路仙台駅片平線と接している。

平成 27 年度には、南西部の八木山動物公園付近から都心部の仙台駅付近を経て、仙台東部道路の東インターチェンジ付近に至る延長約 13.9 k m の地下鉄東西線が開業する予定となっている。東西線は、（仮称）動物公園駅～（仮称）荒井駅間に 13 の駅が設置される計画となっており、計画地においては、地下鉄東西線仙台駅が新たに設置される予定になっている。



図 6.2-9 地下鉄東西線ルート

出典：地下鉄東西線なんでもサイト（仙台市交通局）

<http://www.city.sendai.jp/toshi/touzaisenchousei/gaiyou/index.html>

イ. 交通量  
(鉄道)

仙台駅における乗車人数は、表 6.2-18及び図 6.2-10に示すように、J R線で1日約7万8千人前後、うち東北新幹線は約2万2千人前後で推移している。地下鉄南北線仙台駅では、平成12年度で約1,390万人、平成22年度で約1,240万人の乗車人数となっている。

表 6.2-18 仙台駅の乗車人数の推移

路線	H12年度	H13年度	H14年度	H15年度	H16年度	H17年度	H18年度	H19年度	H20年度	H21年度
J R 注1)	78,195	76,649	76,309	76,001	75,886	76,723	76,162	78,915	78,839	77,146
(うち新幹線)	(22,474)	(22,385)	(22,555)	(21,979)	(22,213)	(22,496)	(22,831)	(23,614)	(22,944)	(21,648)
地下鉄南北線 注2)	13,854,717	13,780,693	13,239,879	12,972,611	13,138,496	13,349,194	13,168,664	12,937,454	12,809,426	12,433,646

注1) 1日平均乗車人数

注2) 年間乗車人数



図 6.2-10 仙台駅の乗車人数の推移

出典：仙台市統計書（平成17年版，平成22年版）

(道路)

計画地付近の自動車交通量の調査地点は図 6.2-12に、平成 20 年の交通量調査結果は表 6.2-19 に示すとおりである。

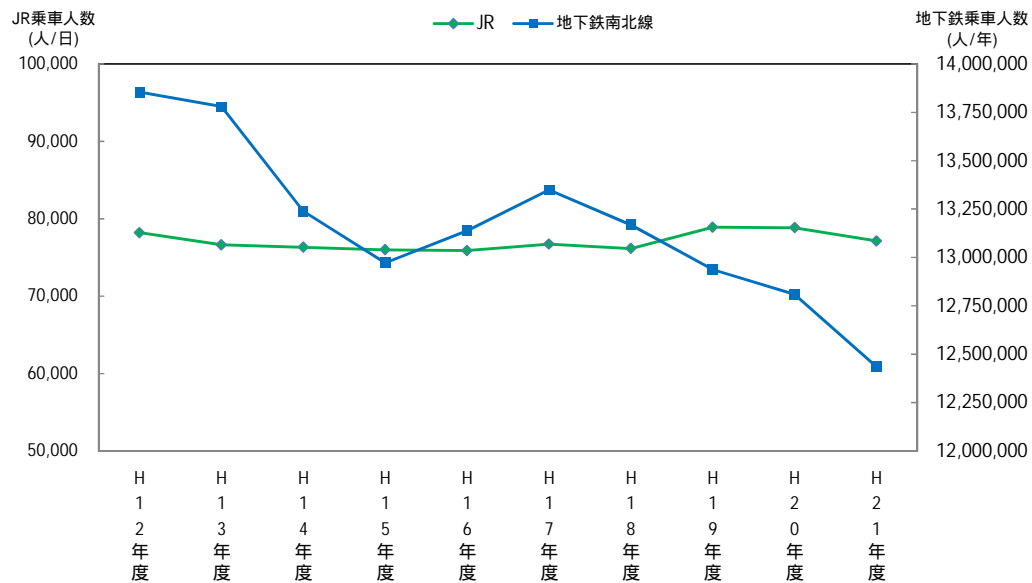
仙台駅東口 (No.1) の交通量は、平日 12 時間交通量で約 12,000 台、榴岡二丁目 (No.2) では、約 18,000 台、仙台駅西口の仙台駅前 (No.9) で約 25,000 台、バスプール前 (No.12) で約 37,000 台となっている。

平成 17 年の交通量に対して平成 20 年の交通量が増加したのは新寺三丁目交差点 (No.3) のみであり、その他の交差点においては、交通量は減少している。

表 6.2-19 自動車交通量調査結果(平成 20 年, 平日)

No.	交差点 名称	12 時間交通量(台)						12 時間 交通量伸率
		二輪車	小型 貨物車	乗用車	大型 貨物車	バス	自動車類 計	H20/H17
1	仙台駅東口 (ロータリー前)	887	1,634	9,639	410	263	11,946	0.85
2	榴岡二丁目	884	2,656	14,324	709	290	17,979	0.89
3	新寺三丁目	1,302	6,566	24,956	3,420	486	35,428	1.04
4	宮町一丁目	1,351	5,710	23,292	1,749	963	31,714	0.91
5	花京院	1,526	5,680	25,708	1,958	1,147	34,493	— (H17 未観測)
6	錦町公園前	5,195	12,243	65,291	3,853	1,507	82,894	0.97
7	宮城野橋	2,039	4,833	23,838	1,405	1,252	31,328	0.90
8	本町二丁目	3,814	9,368	49,404	2,658	4,161	65,591	0.94
9	仙台駅前	955	2,416	19,107	490	2,978	24,991	0.91
10	中央一丁目	2,086	5,064	29,719	1,692	5,007	41,482	0.96
11	中央三丁目	3,326	8,098	44,988	1,897	4,088	59,071	0.90
12	バスプール前	2,127	5,206	25,792	1,932	3,574	36,504	0.91
13	五橋一丁目	2,145	7,233	30,100	3,125	2,059	42,517	0.95

出典：「仙台市 交差点交通量調査」(平成 20 年 9 月 仙台市)



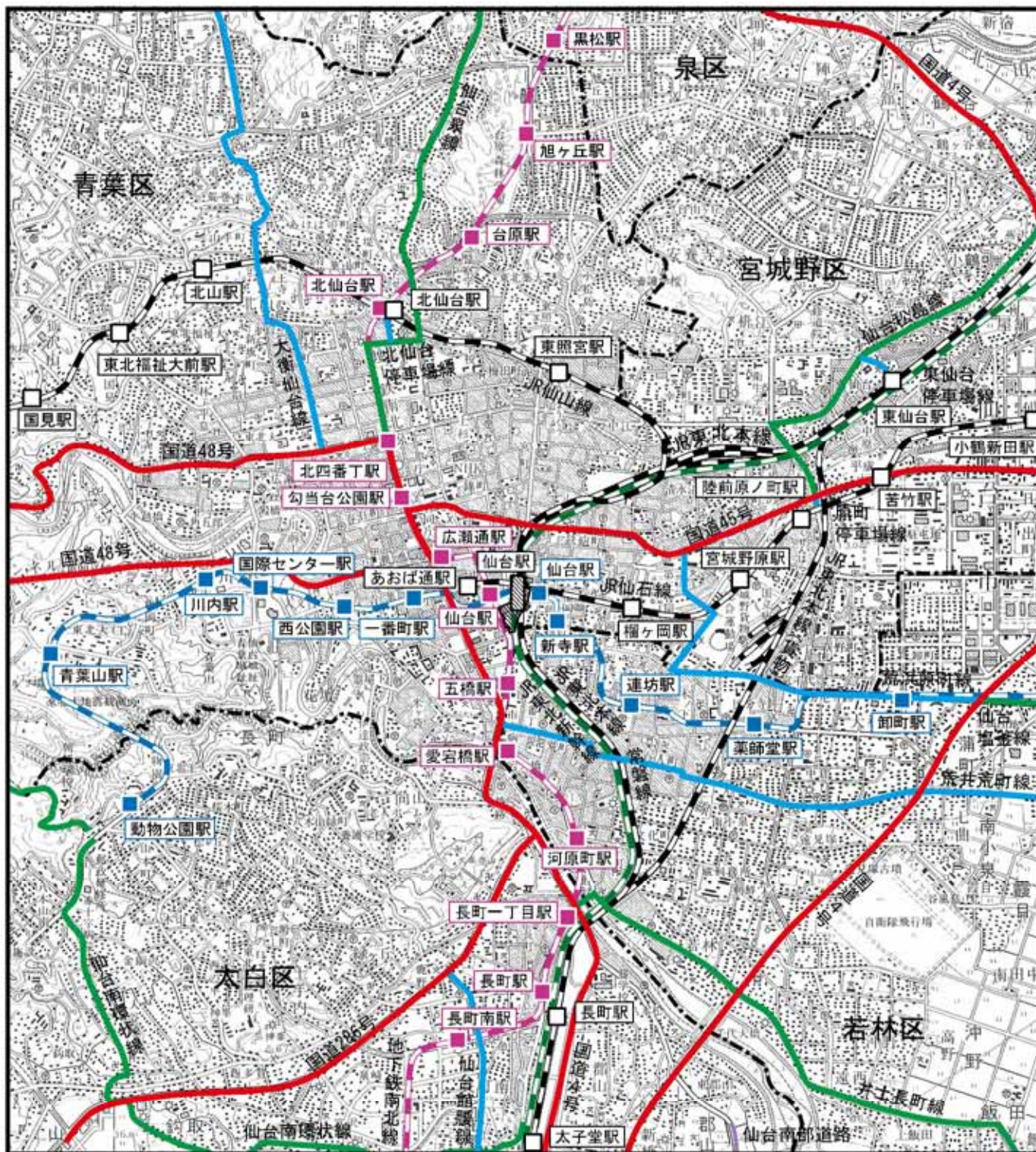

# 凡 例

対象事業計画地

区境界線

国道

県道

主要地方道

有料道路

鉄道(新幹線)

鉄道(JR)

鉄道(仙台市営地下鉄南北線)

鉄道(仙台市営地下鉄東西線)  
(施工中)

(地下鉄東西線の駅名は仮称)



S=1:50,000

0 500 1000 2000m

図 6.2-11  
交通網図



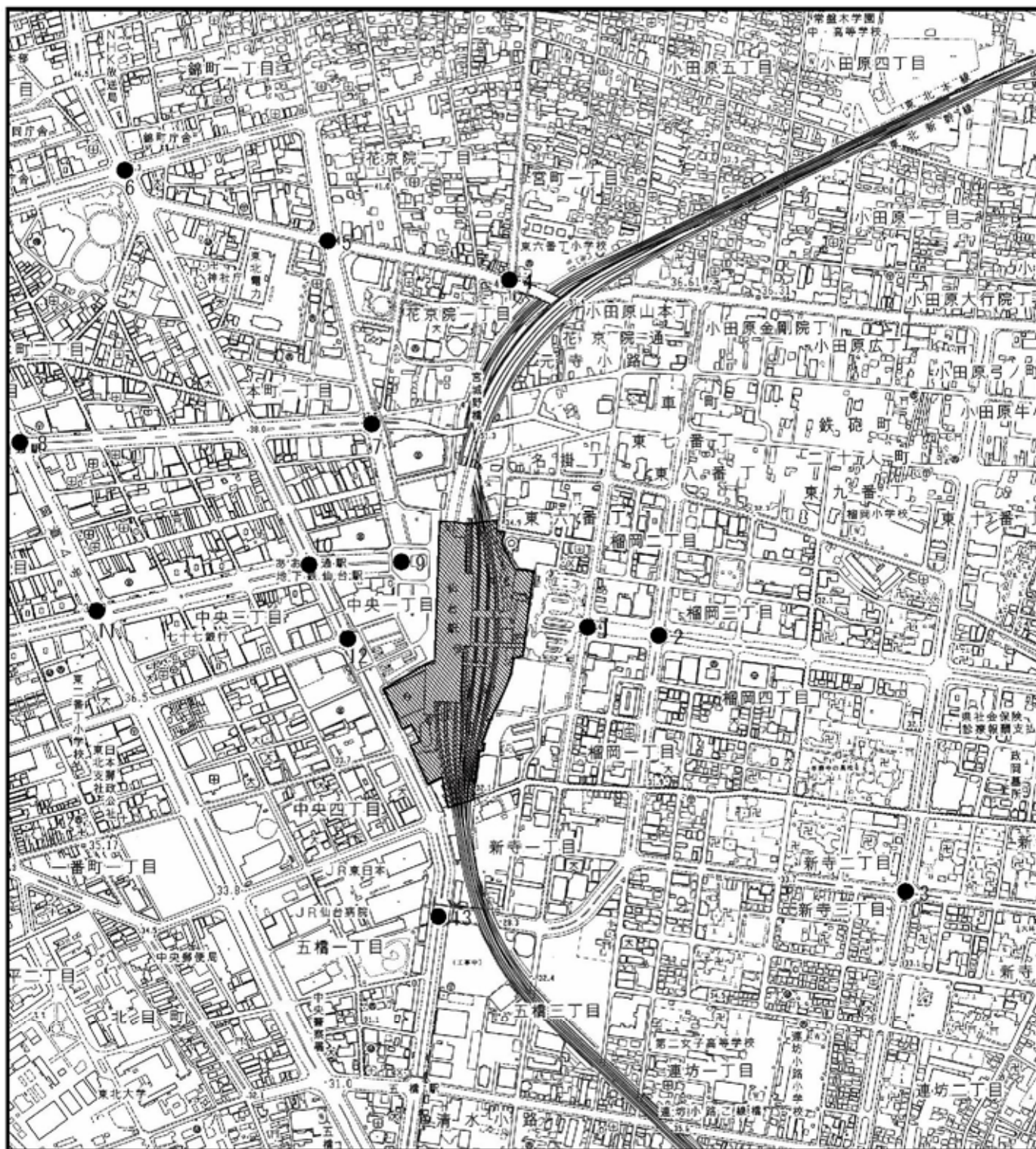

# 凡 例



: 対象事業計画地



: 交通量調査地点(1~13)



S=1:10,000

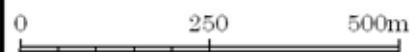

出典:「仙台市 交差点交通量調査」

(平成20年9月 仙台市都市整備局総合交通政策部交通政策課)

[http://www.city.sendai.jp/toshi/kotsukeikaku/kotsuryo/index\\_k.html](http://www.city.sendai.jp/toshi/kotsukeikaku/kotsuryo/index_k.html)

図 6.2-12

交通量調査地点



## (2) 上水道

仙台市の上水道の配水区域を図 6.2-13、配水系統図を図 6.2-14に、水道施設状況及び水道普及状況の推移を表 6.2-20及び表 6.2-21に示す。

仙台市では給水人口の大部分を上水道でまかなっている。平成 21 年度の水道普及率は 99.4%であり、普及率の推移を見ると横ばい傾向にある。

調査範囲は全域給水区域になっており、主に、「釜房ダム」を取水源とし「茂庭浄水場」から配水されている。

また、現在、計画地周辺において、3 箇所の井戸から水利用がなされている。

表 6.2-20 水道施設状況（平成 19 年度）

項目	箇所数 (箇所)	計画給水人口又は 確認時給水人口(人)	給水人口 (人)
上水道	1	1,124,000	1,007,085
簡易水道	0	0	0
専用水道	14	2,332	427
合計	15	1,126,332	1,007,512
行政区画内総人口(人)	1,013,638		
普及率(%) (※)	99.4		

※：(普及率) = (給水人口) / (行政区画内総人口)

出典：「宮城県の水道」（平成 22 年 5 月 宮城県）

表 6.2-21 水道普及状況の推移

年次	給水戸数(戸)	給水人口(人)	普及率(%)
平成 17 年度	437,825	1,005,000	99.3
平成 18 年度	442,662	1,007,827	99.4
平成 19 年度	447,725	1,010,418	99.4
平成 20 年度	452,659	1,013,390	99.4
平成 21 年度	457,179	1,017,407	99.4

出典：「仙台市統計書」（平成 22 年版 仙台市）

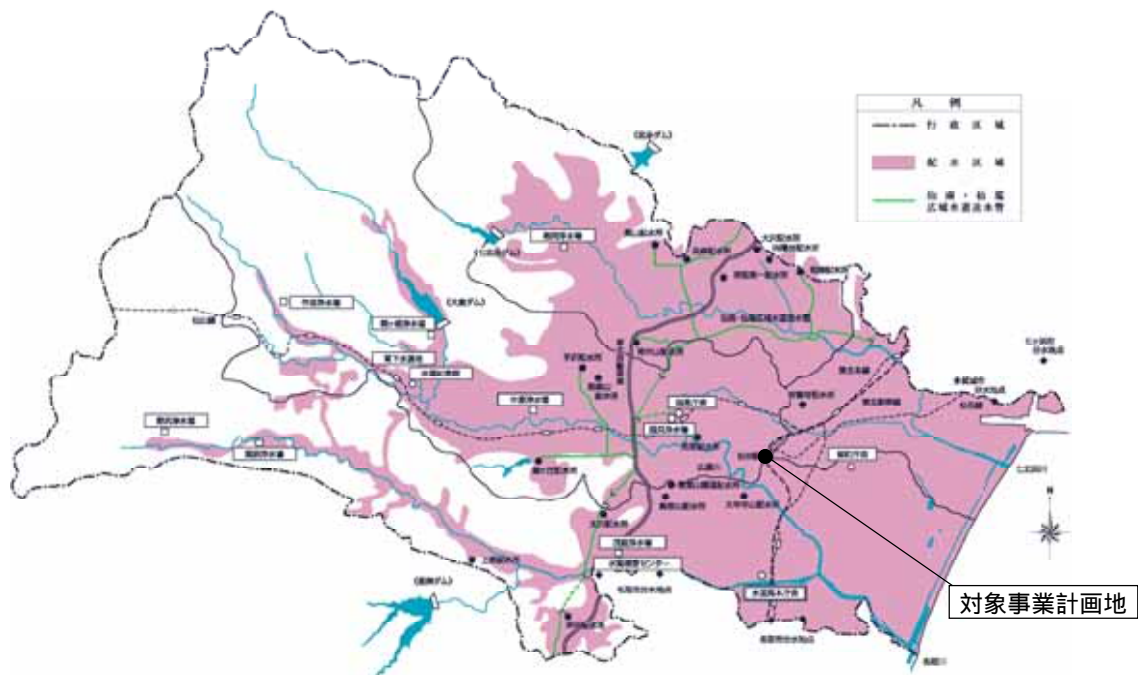

出典：「平成 22 年度事業概要」（平成 22 年，仙台市水道局）

図 6.2-13 配水区域図

仙 台 市 配 水 系 統 図

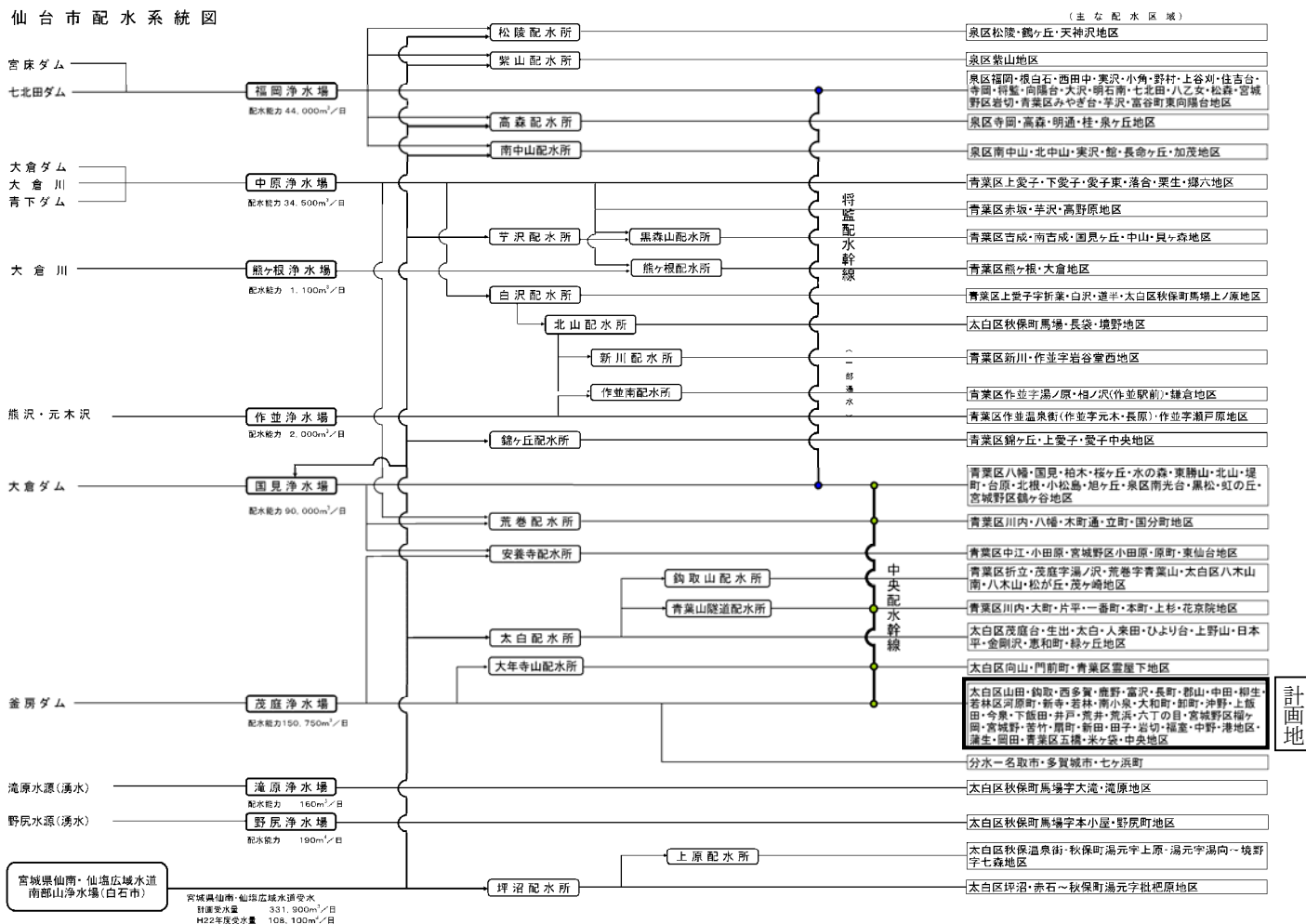

出典：「平成 22 年度事業概要」（平成 22 年，仙台市水道局）

図 6.2-14 配水系統図

### (3) 下水道

仙台市の下水道普及率は表 6.2-22 に示すとおりである。

仙台市では平成 21 年度の下水道普及率は 99.3% であり，普及率の推移を見ると増加傾向にある。計画地において，下水道は整備されている。

表 6.2-22 下水道普及率等

年次	行政区城内 人口(人)	処理区域内 人口(人)	下水道普及率 (%)	処理量 (m <sup>3</sup> /日)
平成 17 年度	1,008,529	996,272	98.8	403,978
平成 18 年度	1,011,127	1,000,016	98.9	431,050
平成 19 年度	1,013,638	1,003,999	99.0	405,796
平成 20 年度	1,016,506	1,007,810	99.1	413,676
平成 21 年度	1,020,319	1,012,722	99.3	400,024

出典：「仙台市統計書」（平成 21 年版，平成 22 年版 仙台市）

下水道処理区域は図 6.2-15 のとおりであり，計画地は合流式処理区域となっている。また，下水道計画（雨水・汚水）は図 6.2-16 及び図 6.2-17 のとおりであり，計画地は「南蒲生処理区合流区域」にあたる。



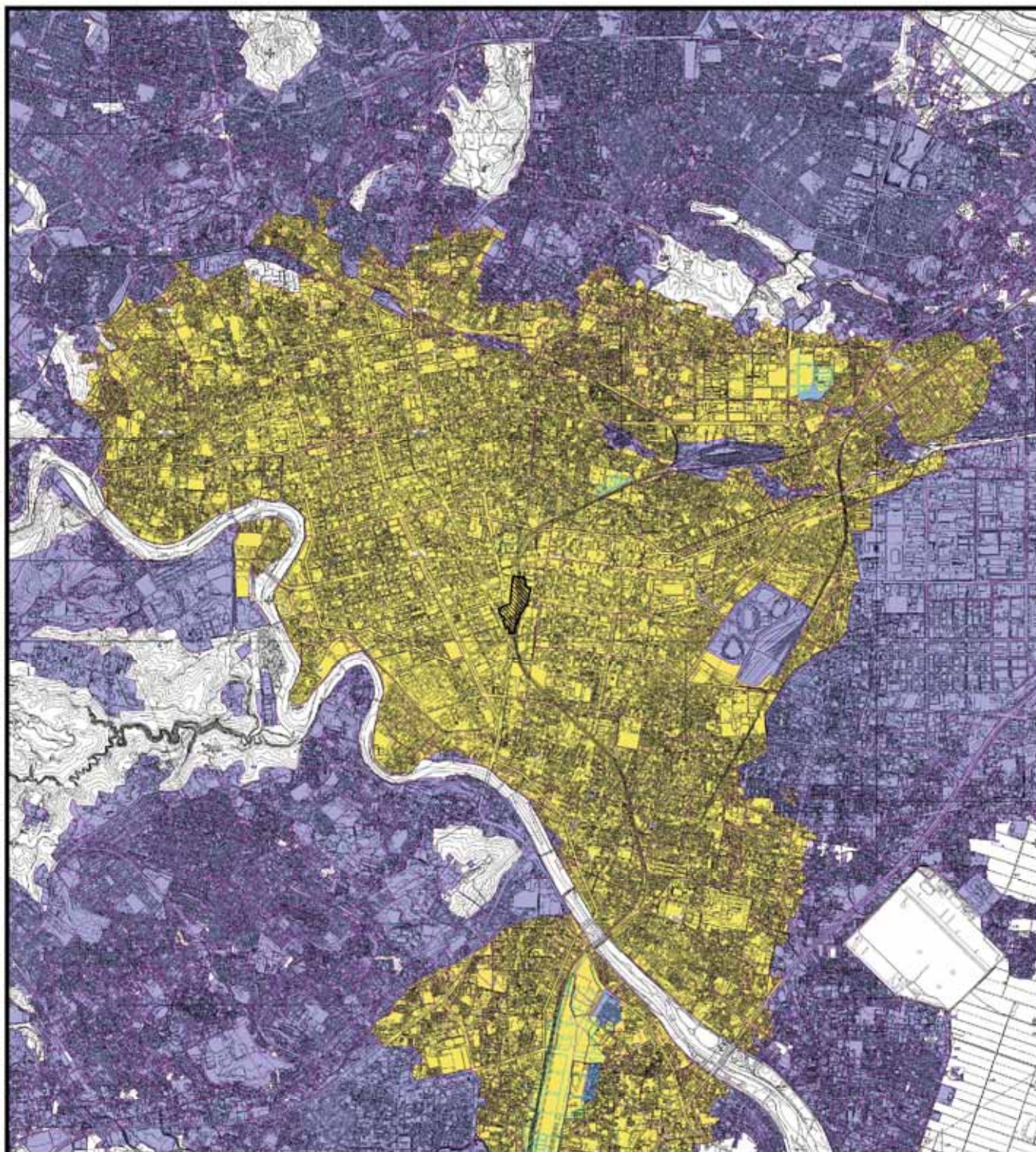

凡 例

-  : 対象事業計画地
-  : 合流式処理区域
-  : 分流式処理区域



S=1:50,000

0 500 1000 2000m

出典：「仙台市都市計画情報インターネット提供サービス」  
[http://www2.wagamachi-guide.com/sendai\\_tokei/top.asp](http://www2.wagamachi-guide.com/sendai_tokei/top.asp)  
 ※下水道処理区域は平成20年3月現在のデータ

図 6.2-15  
下水道処理区域



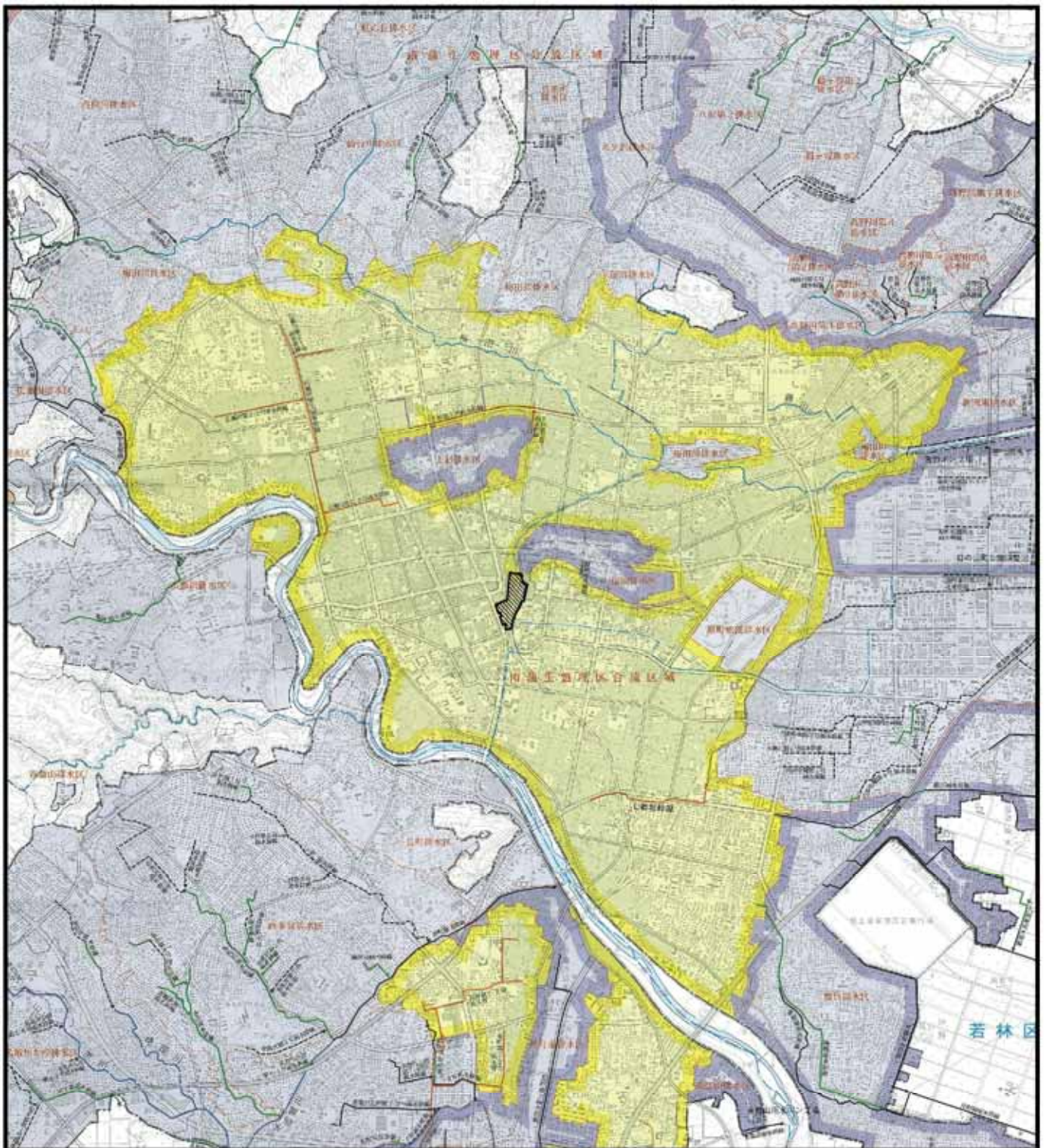

### 凡 例

対象事業計画地

認可区域界

分区・排水区界

南蒲生処理区合流区域  
(降雨確率10年)

南蒲生処理区分流区域  
(降雨確率10年)

南蒲生処理区分流区域  
(降雨確率4年)

宮城処理区域  
(降雨確率10年)

上谷刈処理区域  
(降雨確率10年)

計画幹線管渠

10年確率(H21末)

4年確率(H21末) 既設幹線管渠

計画

既設(H21末) 合流式下水道改善管渠

計画

既設(H21末) ポンプ場

計画

既設(H21末) 平成17年度DID

計画

区界



S=1:50,000

0 500 1000 2000m

図 6.2-16

公共下水道計画図(雨水)

出典:「仙塩広域都市計画下水道事業 仙台市公共下水道計画図(雨水)」  
(平成22年5月 市政情報センター)



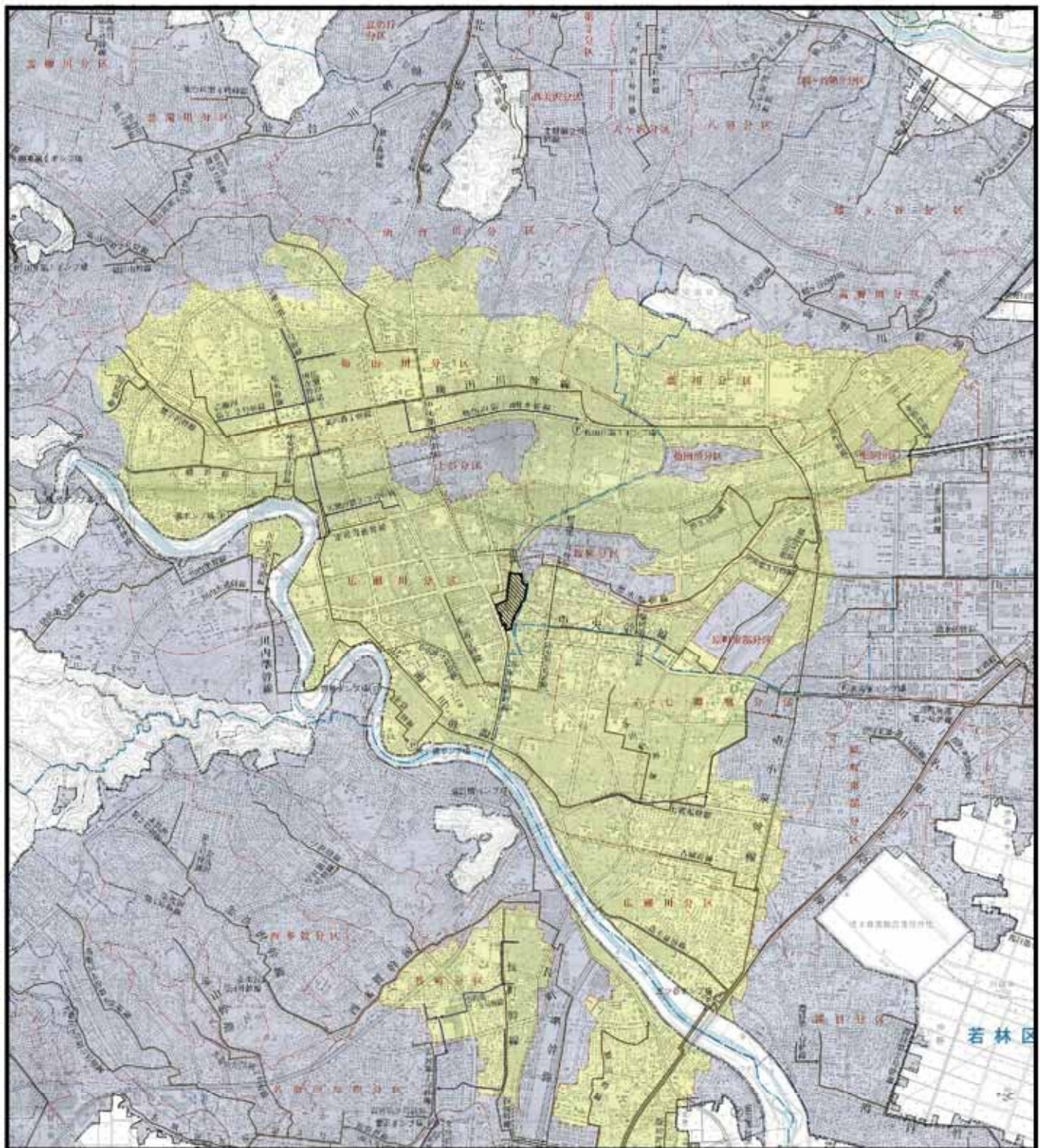

### 凡 例

- |   |                 |   |                        |
|---|-----------------|---|------------------------|
|  | : 対象事業計画地       |  | : 計画                   |
|  | : 認可区域界         |  | : 既設(H21末): 幹線管渠       |
|  | : 分區・排水区界       |  | : 計画                   |
|  | : 南蒲生処理区合流区域    |  | : 既設(H21末): 合流式下水道改善管渠 |
|  | : 南蒲生処理区分流区域    |  | : 流域幹線管渠               |
|  | : 宮城処理区域        |  | : ① : ポンプ場(既設H21末)     |
|  | : 仙塩流域関連公共下水道区域 |  | : 流域下水道区域              |
|   |                 |  | : 平成17年度DID            |
|   |                 |  | : 区界                   |



S=1:50,000

0 500 1000 2000m

図 6.2-17  
公共下水道計画図(污水)

出典:「仙塩広域都市計画下水道事業 仙台市公共下水道計画図(污水)」  
(平成22年5月 市政情報センター)



#### (4) 工業用水

宮城県企業局が行う工業用水事業のうち計画地に係る事業は、図 6.2-18及び表 6.2-23に示すとおり「仙塩工業用水事業」、「仙台圏工業用水事業」がある。

「仙塩工業用水事業」は、昭和 36 年 11 月から仙塩地区への給水が開始され、地盤沈下が顕著な仙台市苦竹地区等においては、地下水に代わる水源としての大きな役割を果たしている。また、平成 6 年 4 月からは、仙台市泉地区及び富谷町成田地区への給水を開始している。

「仙台圏工業用水事業」は、仙台港背後地の工業開発により既設の仙塩工業用水道事業のみでは需要に応ずる余力がなくなることが見込まれたことから、昭和 51 年 10 月から給水を開始している。仙台港背後地のほか、名取市及び利府町の企業にも給水している。

表 6.2-23 工業用水事業の概要

	仙塩工業用水事業	仙台圏工業用水事業
水源	一級河川名取川水系大倉川（大倉ダム）	一級河川名取川水系碓石川（釜房ダム）
取水	広瀬川四ッ谷堰(仙台市青葉区折立郷六) 大倉ダム放流水 一日最大 100,000 m <sup>3</sup>	名取川頭首工(名取市高館熊野堂) 釜房ダム放流水 一日最大 100,000 m <sup>3</sup>
給水能力	一日最大 100,000 m <sup>3</sup>	一日最大 100,000 m <sup>3</sup>
水質等	(水温)摂氏 1 度～25 度 (濁度)10 度以下 (水素イオン濃度)PH6.0～8.0 (総硬度)120mg/リットル以下	原水供給
給水区域	仙台市・塩竈市・多賀城市・七ヶ浜町・ 富谷町・大和町	仙台市・多賀城市・七ヶ浜町・名取市・ 利府町

出典：「宮城県 HP」

<http://www.pref.miyagi.jp/kigyo/Kougyouyou-Suidou/SenEn/SenEn-Kougyouyou-Suidou1.html>

<http://www.pref.miyagi.jp/kigyo/Kougyouyou-Suidou/Sendaiken/Sendaiken1.html>



出典：「宮城県 HP」 <http://www.pref.miyagi.jp/ko-suidou/area.htm>

図 6.2-18 工業用水事業の概況図

#### (5) 農業用水

調査範囲では、広瀬川や筑川、梅田川に農業用の堰や揚水機が設置されている。施設概要は表 6.2-24 に、位置図は図 6.2-19 に示すとおりである。

「農業用水施設台帳(河川取水施設)改訂五版」(平成 20 年 3 月 宮城県)によると、広瀬川には郡山堰と愛宕堰があり、取水量は郡山堰が  $0.161\text{m}^3/\text{秒} \sim 0.180\text{m}^3/\text{秒}$ 、愛宕堰が  $6.045\text{m}^3/\text{秒} \sim 7.425\text{m}^3/\text{秒}$ とされている。筑川には苗代揚水機、紅堂揚水機の 2 機があり、取水量は苗代揚水機が  $0.010\text{m}^3/\text{秒} \sim 0.015\text{m}^3/\text{秒}$ 、紅堂揚水機が  $0.100\text{m}^3/\text{秒}$ とされている。梅田川には杉下堰、荒巻三番堰、荒巻二番堰があり、取水量は杉下堰が  $0.200\text{m}^3/\text{秒}$ 、荒巻三番堰が  $0.004\text{m}^3/\text{秒} \sim 0.030\text{m}^3/\text{秒}$ 、荒巻二番堰が  $0.035\text{m}^3/\text{秒}$ となっている。

表 6.2-24 農業用水取水施設の概要



河川名	施設名	所在地	取水量( $\text{m}^3/\text{秒}$ )		施設所有者	施設管理者
			最大	常時		
広瀬川	郡山堰	根岸	0.1800	0.1610	仙台市	郡山水利組合
広瀬川	愛宕堰	土樋	7.4250	6.0450	仙台市	仙台東土地改良区
筑川	苗代揚水機	富田字八幡東	※0.0150	※0.0100	富田生産組合	富田生産組合
筑川	紅堂揚水機	鉤取字町	※0.1000	※0.1000	紅堂水利組合	紅堂水利組合
梅田川	杉下堰	梅田町	0.2000	0.2000	四ッ谷堰協会	四ッ谷堰協会
梅田川	荒巻三番堰	荒巻洞谷	0.0300	0.0040	荒巻水利組合	荒巻水利組合
梅田川	荒巻二番堰	荒巻	0.0350	0.0350	荒巻水利組合	荒巻水利組合

出典：「農業用水施設台帳(河川取水施設)改訂五版」(平成 20 年 3 月 宮城県)

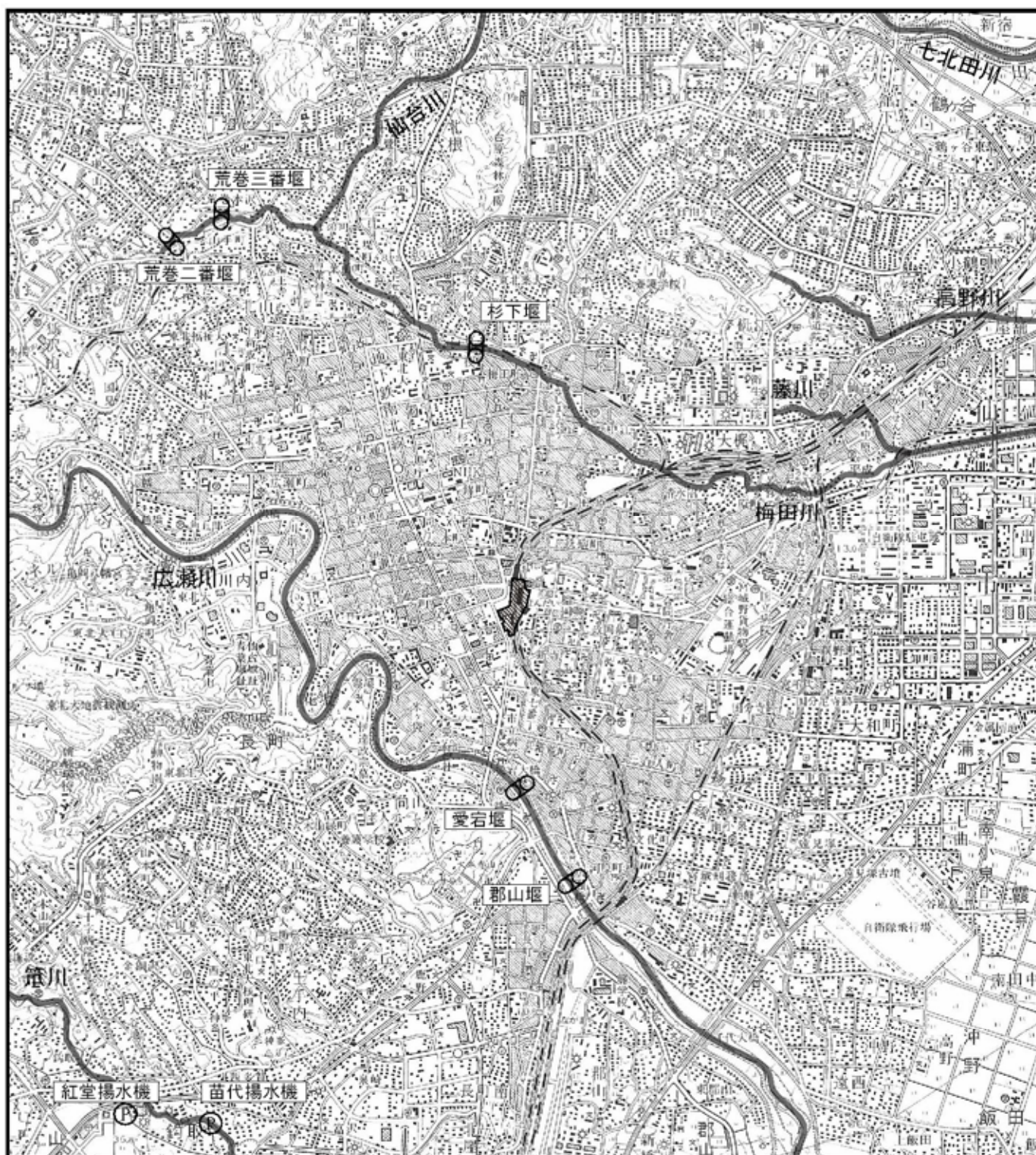



凡 例

-  : 対象事業計画地
-  : 堰
-  : 揚水機



S=1:50,000

0 500 1000 2000m

出典「農業用水施設台帳(河川取水施設)改定版」  
「河川取水施設図」

<http://www.pref.miyagi.jp/nosonshin/kouikisuirityousei/jpeg/02%20yousui/y50023.jpg>  
(平成20年3月 宮城県)

図 6.2-19

河川取水施設図

(6) 漁業権

仙台市には2つの漁業協同組合が設置されており、漁業権が設定されている河川は表 6.2-25及び表 6.2-26に示すとおりである。

調査範囲では、広瀬川（内共第19号）に第5種共同漁業として、あゆ漁業、こい漁業等の漁業権が設定されている。なお、調査範囲で漁業権が設定されている湖沼はない。

表 6.2-25 内水面漁業協同組合と漁業権が設定されている河川（1）

組合名	公示番号	免許の内容たるべき事項				制限又は条件	関係地区
		漁業種類	漁業の名称	漁場の位置	漁場区域		
広瀬名取川漁業協同組合	内共第18号	第5種共同漁業	あゆ漁業 こい漁業 ふな漁業 うぐい漁業 うなぎ漁業 おいかわ漁業 にじます漁業 いわな漁業 やまめ(さくらま すを含む)漁業	仙台市 名取市 柴田郡川崎町 地先  名取川 前川 立野川 碁石川(太郎川 含む) 北川 穴戸川 本砂金川 小屋の沢川 (名乗沢)	次の基線 甲-ア, 乙-イ, 丙-ウ, 丁-エ, 戊-オ, 己-カ, 庚-キ, 辛-ク, 壬-ケと河岸線によって囲まれた区域  基点甲 名取川閑上宇宮下橋東道路側電柱標柱 基点乙 仙台市太白区秋保町本小屋県道風の堂橋右岸下流橋脚標柱 基点丙 柴田郡川崎町青根前川上流上の原官有地内上の原宮林砂防堰堤右岸標柱 基点丁 柴田郡川崎町大字今宿字田中立野川に架せられたる轟川右岸下流橋脚標柱 基点戊 柴田郡川崎町笹谷北川に架せられたる坂元橋右岸下流橋脚標柱 基点己 柴田郡川崎町柳生太郎川の南北太郎川の合流点右岸標柱 基点庚 仙台市太白区秋保町野尻穴戸沢の上の滝右岸標柱 基点辛 柴田郡川崎町本砂金栃原一本砂金川砂防堰堤右岸標柱 基点壬 柴田郡川崎町名乗小屋の沢川(名乗沢)とブドウ沢合流点右岸標柱  ア 基点甲から27度の線と対岸との交差点標柱 イ 基点乙の対岸風の堂橋下流橋脚標柱 ウ 基点丙の対岸川上流上の原官林砂防堰堤標柱 エ 基点丁の対岸轟川橋下流橋脚標柱 オ 基点戊の対岸坂元橋下流橋脚標柱 カ 基点己の対岸との交差点標柱 キ 基点庚の対岸上の滝標柱 ク 基点辛の対岸本砂金川砂防堰堤 ケ 基点壬の対岸小屋の沢川(名乗沢)標柱	県の指示する増殖事業を実施すること	仙台市 名取市 川崎町
	内共第19号	第5種共同漁業	あゆ漁業 こい漁業 ふな漁業 うぐい漁業 うなぎ漁業 おいかわ漁業 にじます漁業 いわな漁業 やまめ(さくらま すを含む)漁業	仙台市 柴田郡川崎町 地先  広瀬川 新川 大倉川 矢沢 横川	次の基線 甲-ア, 乙-イ, 丙-ウ, 丁-エ, 戊-オと河岸線によって囲まれた区域  基点甲 仙台市若林区郡山字吹上下広瀬川の名取川合流点右岸標柱 基点乙 仙台市青葉区宮城町作並字宿広瀬川砂防堰堤右岸標柱 基点丙 仙台市青葉区宮城町新川の南沢と北沢の合流点右岸標柱 基点丁 仙台市青葉区宮城町定義大倉川十里平の堰堤(いんくらいん堰堤)右岸標柱 基点戊 仙台市青葉区宮城町後白髪山矢横沢橋右岸下流橋脚標柱  ア 基点甲から100度の線と対岸との交差点標柱 イ 基点乙の対岸広瀬川砂防堰堤標柱 ウ 基点丙の対岸と交差点標柱 エ 基点丁の対岸十里平堰堤標柱 オ 基点戊の対岸矢横沢橋下流橋脚標柱	県の指示する増殖事業を実施すること	仙台市 名取市 川崎町
	内共第34号	第1種共同漁業	しじみ漁業 えさむし漁業 あさり漁業	仙台市中田町 名取市閑上地先 名取川	次の基線 甲-ア, 乙-イと河岸線によって囲まれた区域 基点甲 名取市閑上宇宮下橋東道路側右岸電柱標柱 基点乙 仙台市中田町字袋原の広瀬川と名取川の合流点右岸標柱  ア 基点甲から27度の線と対岸との交差点標柱 イ 基点乙から42度の線と対岸との交差点標柱		仙台市 名取市

出典:宮城県資料(宮城県農林水産部)



表 6.2-26 内水面漁業協同組合と漁業権が設定されている河川（２）

組合名	公示番号	免許の内容たるべき事項				制限又は条件	関係地区
		漁業種類	漁業の名称	漁場の位置	漁場区域		
仙台市漁業協同組合	内共第16号	第5種 共同漁業	うなぎ漁業	仙台市井土浦地先  井土浦	次の基線 甲-ア, 乙-イと河岸線によって囲まれた区域  基点甲 仙台市若林区藤塚字下河原名取川左岸石垣突堤標柱 基点乙 仙台市若林区井土井土浦川右岸貞山堀東側堤防突端 ア 基点甲から147度の線と対岸との交差点 イ 基点乙から28度の線と対岸貞山東側堤防突端	県の指示する増殖事業を実施すること	仙台市
	内共第32号	第1種 共同漁業	しじみ漁業 えさむし漁業	仙台市七郷, 高砂地先  貞山運河	次の基線 甲-ア, 乙-イと河岸線によって囲まれた区域  基点甲 仙台市井土浜と同市荒浜との境界 2 号堀(新堀)との合流点北岸標柱 基点乙 仙台市七北田川と貞山運河との合流点西側標柱 ア 基点甲の対岸標柱 イ 基点乙の対岸標柱		仙台市七郷高砂

出典:宮城県資料(宮城県農林水産部)

(7) 廃棄物処理施設等

仙台市のごみ排出量の推移は、表 6.2-27に示すとおりである。

仙台市の平成 22 年度におけるごみ排出量は 367,436t、1 人 1 日当たりの排出量は 962g であり、いずれも平成 18 年度と比較して減少している。

処理内訳では、大半が焼却であり、約 1 割が資源化されている。生活ごみは仙台市が委託収集し処理しているが、事業ごみについては排出者の責務とし、自ら搬入出来ないものは許可業者による収集体制となっている。

なお、調査範囲内に、仙台市の廃棄物処理施設は存在しない。

表 6.2-28及び図 6.2-20に示すとおり、調査範囲内の東端に 3 つの産業廃棄物処理業者（中間処理の許可業者）の処理施設が立地している。

表 6.2-27 ごみ排出量の推移

年度		平成 18 年度	平成 19 年度	平成 20 年度	平成 21 年度	平成 22 年度
人口(人)		1,027,329	1,028,775	1,031,163	1,033,515	1,045,903
年間 排出量(t)	生活ごみ	263,157	257,539	247,069	231,519	236,431
	事業ごみ	159,456	151,702	142,700	135,266	131,005
	計(※)	422,613 (100)	409,241 (97)	389,769 (92)	366,785 (87)	367,436 (87)
1 人 1 日 あたり 排出量 (g)	生活ごみ	702	684	656	614	619
	事業ごみ	425	403	379	359	343
	計(※)	1,127 (100)	1,087 (96)	1,035 (92)	972 (86)	962 (85)
処理内訳(t)	焼却	380,755	367,817	344,206	316,591	319,136
	埋め立て	6,004	6,169	5,909	5,389	4,819
	資源化	35,854	35,255	39,654	44,808	43,481
	計	422,613	409,241	389,769	366,788	367,436

※：( )内の数値は平成 18 年度の排出量を 100 としたときの数値

出典：「仙台市環境局事業概要」（平成 23 年度 仙台市環境局）



表 6.2-28 産業廃棄物処理業者

許可業者名	施設の設置場所	処分方法	中間処理できる産業廃棄物の種類(○)																				優良性適合業者 自動車等破砕物	備考
			1 燃え殻	2 汚泥	3 廃油	4 廃酸	5 廃アルカリ	6 廃プラスチック	7 紙くず	8 木くず	9 繊維くず	10 動植物性残さ	11 ゴムくず	12 金属くず	13 ガラス陶磁器	14 鉍さい	15 がれき類	16 動物のふん尿	17 動物の死体	18 ばいじん	19 動物系不要物	20 その他		
① 松田産業(株)	983-0035 仙台市宮城野区 日の出町 1-1-13	中和				○	○																	収集 特収
		破砕						○						○	○									
② (有)仙台福祉 清掃社	984-0015 仙台市若林区 御町 4-3-1 (仙台市中央卸売市場内)	破砕・ 熔融固化						○																収集 特収
		破砕・ 熔融固化						○																
		破砕									○													
③ 梶原電気(株)	984-0014 仙台市若林区 六丁の目元町 13-16	破砕						○						○	○									収集

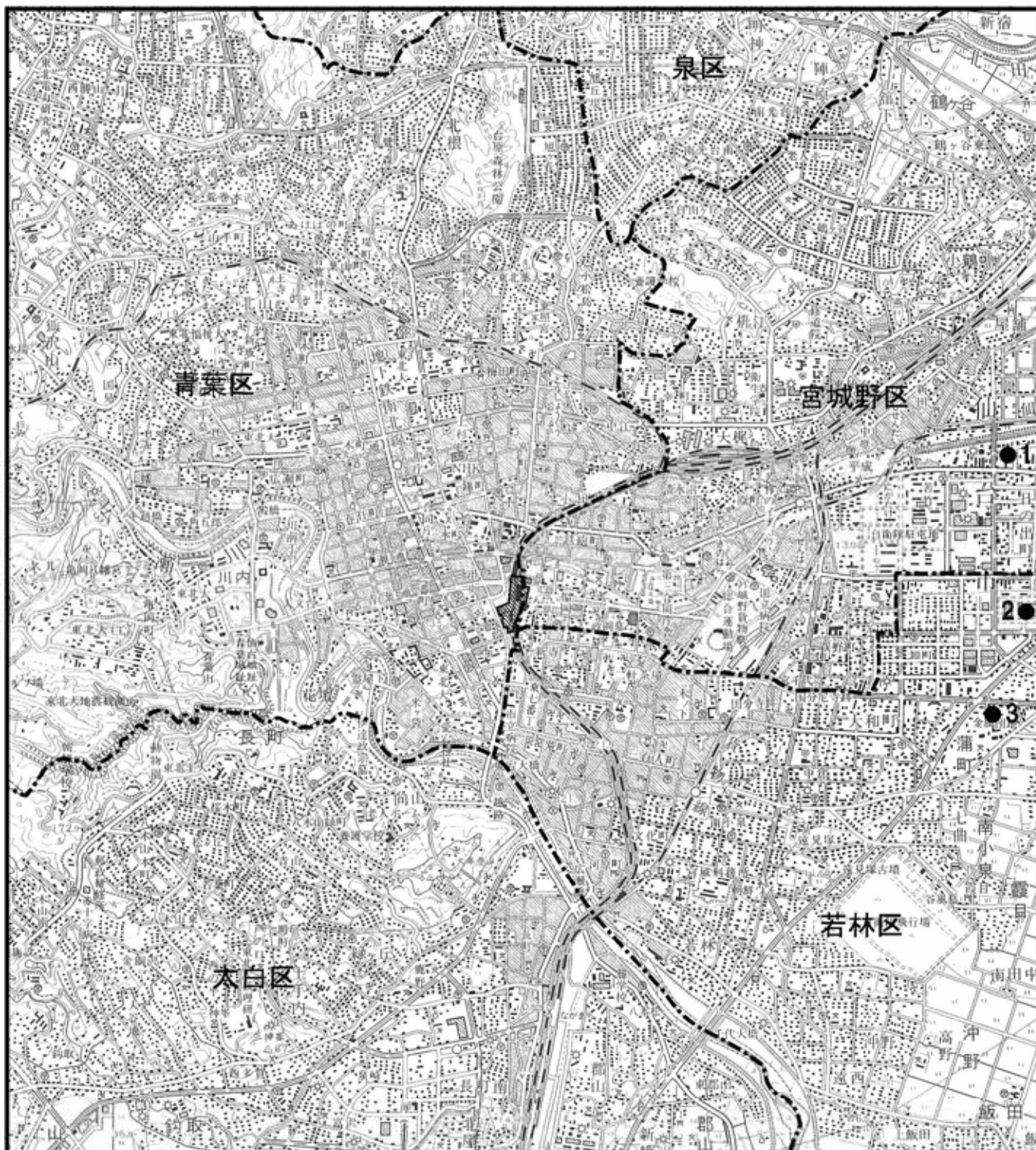
出典：仙台市産業廃棄物処理業者名簿（平成 22 年 4 月 1 日現在、仙台市環境局）



凡 例

-  : 対象事業計画地
-  : 区境界線
-  : 施設設置位置(1~3)



S=1:50,000

0 500 1000 2000m

図 6.2-20

産業廃棄物処理許可業者の  
施設設置位置

出典:「仙台市産業廃棄物処理業者名簿」(平成22年4月1日現在 仙台市)  
<http://www.city.sendai.jp/kankyou/haiki-sido/meibo/index.html>

#### 6.2.4 環境の保全等についての配慮が特に必要な施設等

調査範囲の学校，病院，文化施設，社会福祉施設等は，表 6.2-29～表 6.2-32，及び図 6.2-21 に示すとおりである。

住宅の配置の状況は，「3.2.2 土地利用 (1)土地利用状況」に示したように，計画地が位置する商業地域，特に駅西側では商業・業務用途が主であり，住宅としての土地利用は多くない。商業地域外縁の第二種住居地域では一般住宅地区が拡がり，中高層住宅地が点在している。

将来計画は，「3.2.2 土地利用 (3)関連開発計画等」で示したように，計画人口 4,080 人の仙台駅東第二土地区画整理事業，事業の一部として都市型共同住宅がある花京院一丁目第一地区市街地再開発事業がそれぞれ施行中である。

主に考えられる環境への影響は，以下のとおりである。

- ・工事の実施や供用後の施設の稼動による計画地周辺への大気環境等
- ・水環境及び土壌環境，工事用車両や施設への走行・運搬する車両による道路沿線等に立地する施設への大気環境等
- ・施設の存在による電波障害，日照障害，風害及び景観等



表 6.2-29 配慮が必要な施設等(1/4)

学校施設等		
青葉区		27 五橋中学校
1	あそか幼稚園	28 宮城教育大学附属中学校
2	おたまや幼稚園	29 宮城県仙台第二高等学校
3	お人形社幼稚園	30 宮城県工業高等学校
4	聖愛幼稚園	31 宮城県第二工業高等学校
5	聖クリストファ幼稚園	32 常盤木学園高等学校
6	聖ドミニコ学園北仙台幼稚園	33 東北大学片平キャンパス
7	仙台バプテスト教会幼稚園	34 東北大学農学部
8	仙台 YMCA 幼稚園	35 東北大学医学部
9	東二番丁幼稚園	36 東北学院大学
10	みどりの森幼稚園	37 県立視覚支援学校
11	宮城教育大学付属幼稚園	宮城野区
12	東二番丁小学校	38 さいわい幼稚園
13	木町通小学校	39 清水幼稚園
14	木町通小学校東北大学病院分校	40 東岡幼稚園
15	立町小学校	41 みやぎ幼稚園
16	東六番丁小学校	42 幸町小学校
17	片平丁小学校	43 幸町南小学校
18	上杉山通小学校	44 榴岡小学校
19	通町小学校	45 原町小学校
20	北六番丁小学校	46 柊江小学校
21	小松島小学校	47 幸町中学校
22	宮城教育大学附属小学校	48 東華中学校
23	第二中学校	49 宮城野中学校
24	第二中学校東北大学病院分校	50 仙台図南萩陵高等学校
25	上杉山中学校	51 仙台大志高等学校
26	五条中学校	52 仙台育英学園高等学校

出典：「太白区ガイド」（平成 21 年 4 月 太白区区民部総務課）  
「若林区ガイド」（平成 21 年 4 月 若林区区民部区民生活課）  
「青葉区ガイド」（平成 21 年 9 月 青葉区区民部区民生活課）  
「宮城野区ガイド」（平成 21 年 4 月 宮城野区区民部区民生活課）  
青葉区幼稚園一覧（仙台市）  
[http://www.city.sendai.jp/kenkou/kodomo/hoiku/hoiku\\_6\\_aoba.html](http://www.city.sendai.jp/kenkou/kodomo/hoiku/hoiku_6_aoba.html)  
宮城県内の医療機関名簿（宮城県保健福祉部医療整備課）  
<http://www.pref.miyagi.jp/iryou/subindex03.htm#meibo>

表 6.2-30 配慮が必要な施設等(2/4)

学校施設等			
若林区		64	南小泉中学校
53	聖和幼稚園	65	聖ウルスラ学院英智中学校
54	聖ウルスラ学院英智幼稚園	66	宮城県仙台第一高等学校
55	古城幼稚園	67	仙台二華中学校・高等学校
56	小さき花幼稚園	68	聖ウルスラ学院英智高等学校
57	エコーノワール幼稚園	69	聖和学園高等学校
58	南材木町小学校	70	仙台青葉学院短期大学
59	荒町小学校	太白区	
60	連坊小路小学校	71	向山小学校
61	南小泉小学校	72	愛宕中学校
62	聖ウルスラ学院英智小学校	73	宮城県仙台南山高等学校
63	八軒中学校		
病院			
青葉区		宮城野区	
1	東北大学病院	12	独立行政法人国立病院機構 仙台医療センター
2	仙台通信病院	13	財団法人東北予防衛生会青葉病院
3	東北公済病院	14	安田病院
4	仙台厚生病院	15	中嶋病院
5	内科佐藤病院	若林区	
6	J R 仙台病院	16	仙台市立病院
7	東北会病院	17	仙台中央病院
8	宮城中央病院	18	内科河原町病院
9	貝山中央病院		
10	医療法人宏人会 木町病院		
11	仙台中江病院		

出典：「太白区ガイド」（平成 21 年 4 月 太白区民部総務課）  
 「若林区ガイド」（平成 21 年 4 月 若林区民部民生課）  
 「青葉区ガイド」（平成 21 年 9 月 青葉区民部民生課）  
 「宮城野区ガイド」（平成 21 年 4 月 宮城野区民部民生課）  
 青葉区幼稚園一覧（仙台市）  
[http://www.city.sendai.jp/kenkou/kodomo/hoiku/hoiku\\_6\\_aoba.html](http://www.city.sendai.jp/kenkou/kodomo/hoiku/hoiku_6_aoba.html)  
 宮城県内の医療機関名簿（宮城県保健福祉部医療整備課）  
<http://www.pref.miyagi.jp/iryou/subindex03.htm#meibo>

表 6.2-31 配慮が必要な施設等(3/4)

福祉施設等			
青葉区		32	クローバーズ・ピア本町
1	中江保育園	33	木町通地域包括支援センター
2	青葉保育園	34	西公園ハーモニーデイサービス
3	柏木保育園	宮城野区	
4	かたひら保育園	35	第二啓生園
5	ことりの家保育園	36	啓生園
6	春日町マザーズチャイルドセンター	37	宮城野障害者福祉センター
7	愛隣こども園	38	きぼう園
8	さねや・ちるどれんず・ふぁあむ	39	仙台通勤寮
9	支倉保育所	40	ぱれった・けやき
10	デイサービスセンターおてんとさん	41	喫茶ルームぱれった
11	花京院地域包括支援センター	42	宮城県障害者福祉センター
12	デイサービスセンターりらく上杉	43	宮城障害者職業センター
13	宮町デイサービスセンター	44	ふるたいむ
14	ハート五橋	45	ワークスペースぽぽ
15	五橋地域包括支援センター	46	小田原保育園
16	デイサービスセンタードンクマサー末広	47	五城保育園
17	デイサービスセンタードンクマサー上杉	48	さゆり保育園
18	シルバーハウスドンクマサー上杉	49	乳銀杏保育園
19	シルバーハウスドンクマサー末広	50	原町すいせん保育所
20	ウェルデイサービスセンター上杉	51	原町老人憩の家
21	すけるん家	52	心彩村ーつむぎー
22	グループホームなんてん上杉	53	デイサービスはらのまち
23	上杉老人憩の家	54	デイサービスセンタードンクマサー
24	トラスト財団法人周行会	55	きらりデイサービスセンター宮城野
25	貝山中央病院	56	清水沼デイサービスセンター
26	通町老人憩の家	57	ケアハウス J & B
27	グランダ上杉雨宮	58	特別養護老人ホーム J & B
28	上杉地域包括支援センター	59	榴岡デイサービスセンター
29	二日町老人憩の家	60	グループホームよもぎ埜
30	デイサービスむらでん柏木	61	夢のふれあい村
31	ウィクラブ	62	榴岡地域包括支援センター

出典：「太白区ガイド」（平成 21 年 4 月 太白区区民部総務課）  
 「若林区ガイド」（平成 21 年 4 月 若林区区民部区民生活課）  
 「青葉区ガイド」（平成 21 年 9 月 青葉区区民部区民生活課）  
 「宮城野区ガイド」（平成 21 年 4 月 宮城野区区民部区民生活課）  
 青葉区幼稚園一覧（仙台市）  
[http://www.city.sendai.jp/kenkou/kodomo/hoiku/hoiku\\_6\\_aoba.html](http://www.city.sendai.jp/kenkou/kodomo/hoiku/hoiku_6_aoba.html)  
 宮城県内の医療機関名簿（宮城県保健福祉部医療整備課）  
<http://www.pref.miyagi.jp/iryuu/subindex03.htm#meibo>

表 6.2-32 配慮が必要な施設等(4/4)

福祉施設等			
若林区		80	雲母倶楽部
63	木ノ下保育所	81	もぐもぐ
64	仙台保育園	82	来夢
65	穀町保育園	83	きりん
66	能仁保児園	太白区	
67	内科河原町あんずショートステイ	84	青山保育所
68	連坊小路グループホーム・スカイ	85	根岸保育所
69	ニチイのほほえみ仙台やまとまち	86	向山保育所
70	テルウェルグループホームひなたぼっこ	87	ますみ保育園
71	河原町地域包括支援センター	88	サン・つばき
72	連坊老人憩の家	89	愛宕橋地域包括支援センター
73	南材老人憩の家	90	リハビリステーション青山
74	フォンテーヌ	91	グループホーム萩ヶ丘
75	南材ホーム	92	向山老人憩の家
76	ここねっとデイ	93	リハビリサロン楽動
77	アトリエ・ぶどうの木	94	デイサービスみどり会
78	てれんこ	95	デイサービスセンターにこトピア向山の家
79	ぱれった・けやき木ノ下		
ホール・会館・図書館・展示・文化施設等			
青葉区		10	茶室 六幽庵
1	仙台国際センター	11	茶室 緑水庵
2	仙台市民会館	12	せんだいメディアテーク
3	戦災復興記念館	13	晩翠草堂
4	市民活動サポートセンター	宮城野区	
5	シニア活動支援センター	14	仙台サンプラザ
6	エル・パーク仙台	15	野外音楽堂 榴岡公園
7	エル・ソーラ仙台	16	歴史民俗資料館
8	情報・産業プラザ（ネ！ットU）	若林区	
9	野外音楽堂 勾当台公園	17	若林区文化センター

出典：「太白区ガイド」（平成 21 年 4 月 太白区区民部総務課）

「若林区ガイド」（平成 21 年 4 月 若林区区民部区民生活課）

「青葉区ガイド」（平成 21 年 9 月 青葉区区民部区民生活課）

「宮城野区ガイド」（平成 21 年 4 月 宮城野区区民部区民生活課）

青葉区幼稚園一覧（仙台市）

[http://www.city.sendai.jp/kenkou/kodomo/hoiku/hoiku\\_6\\_aoba.html](http://www.city.sendai.jp/kenkou/kodomo/hoiku/hoiku_6_aoba.html)

宮城県内の医療機関名簿（宮城県保健福祉部医療整備課）

<http://www.pref.miyagi.jp/iryuu/subindex03.htm#meibo>

仙台市 市の施設「ホール・会館など」，



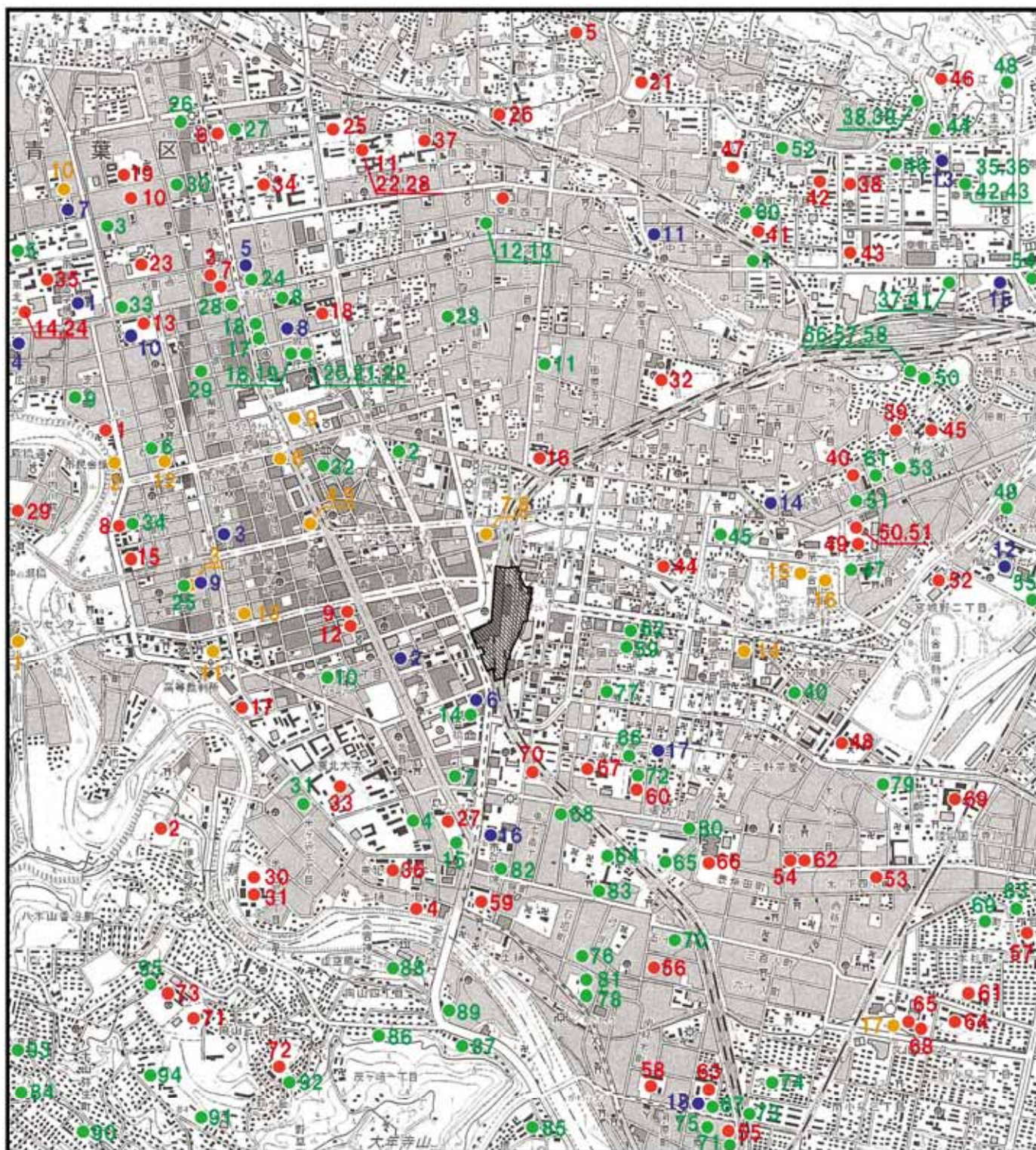

「図書館・展示・文化施設など」

<http://www.city.sendai.jp/Category/Shisetsu/>





### 凡 例

-  : 対象事業計画地
-  : 学校施設等
-  : 病院
-  : 社会福祉施設等
-  : 文化施設等

出典: 1.「青葉区ガイド」(平成22年5月 青葉区区民部民生課)  
 2.「宮城野区ガイド」(平成22年4月 宮城野区区民部民生課)  
 3.「若林区ガイド」(平成22年4月 若林区区民部民生課)  
 4.「太白区ガイド」(平成22年4月 太白区区民部総務課)  
 5. 青葉区幼稚園一覧 (仙台市)  
[http://www.city.sendai.jp/kenkou/kodomo/kodomo/hoiku/hoiku\\_6\\_aoba.html](http://www.city.sendai.jp/kenkou/kodomo/kodomo/hoiku/hoiku_6_aoba.html)  
 6. 宮城県内の医療機関名簿 (宮城県保健福祉部医療整備課)  
<http://www.pref.miyagi.jp/iryuu/subindex03.htm#meibo>  
 7. 仙台市 市の施設「ホール・会館など」  
 「図書館・展示・文化施設など」  
<http://www.city.sendai.jp/Category/Shisetsu/>



S=1:25,000

0 250 500 1000m

図 6.2-21

学校・病院・社会福祉施設  
文化施設等

#### 6.2.5 環境の保全等を目的とする法令等

##### (1) 法令等に基づく指定・規制

###### ア. 自然環境保全に係る指定地域等の状況

###### ① 自然環境保全地域及び緑地環境保全地域

調査範囲における「自然環境保全法」及び「宮城県自然環境保全条例」に基づく緑地環境保全地域は、図 6.2-22に示すとおり、「宮城県自然環境保全条例」に基づく丸田沢緑地環境保全地域がある。

なお、調査範囲には、自然公園、自然環境保全地域は存在しない。

###### ② 鳥獣保護区

調査範囲の鳥獣保護区等の指定状況は、表 6.2-33及び図 6.2-23に示すとおりである。

計画地は、「鳥獣の保護及び狩猟の適正化に関する法律」に基づく鳥獣保護区に指定されている。

表 6.2-33 鳥獣保護区・特別保護地区



名称	存続期間	面積	
		鳥獣保護区	特別保護地区
仙台	H34.10.31	15,019ha	—
青葉山		—	100ha

出典：「平成 21 年度宮城県鳥獣保護区等位置図」（平成 21 年 10 月 宮城県）

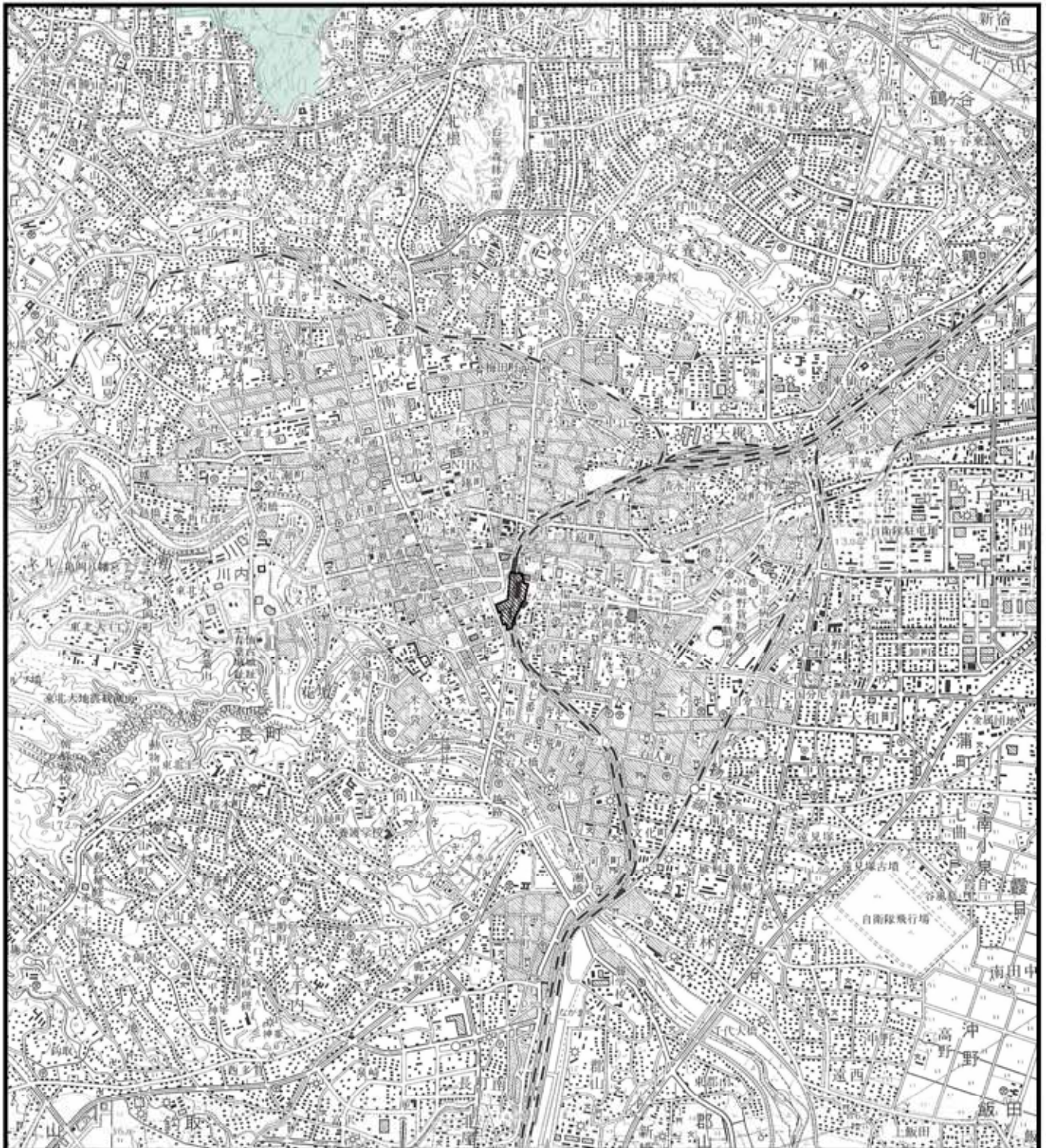



凡 例

-  : 対象事業計画地
-  : 緑地環境保全地域  
(宮城県自然環境保全条例)



S=1:50,000

0 500 1000 2000m

図 6.2-22





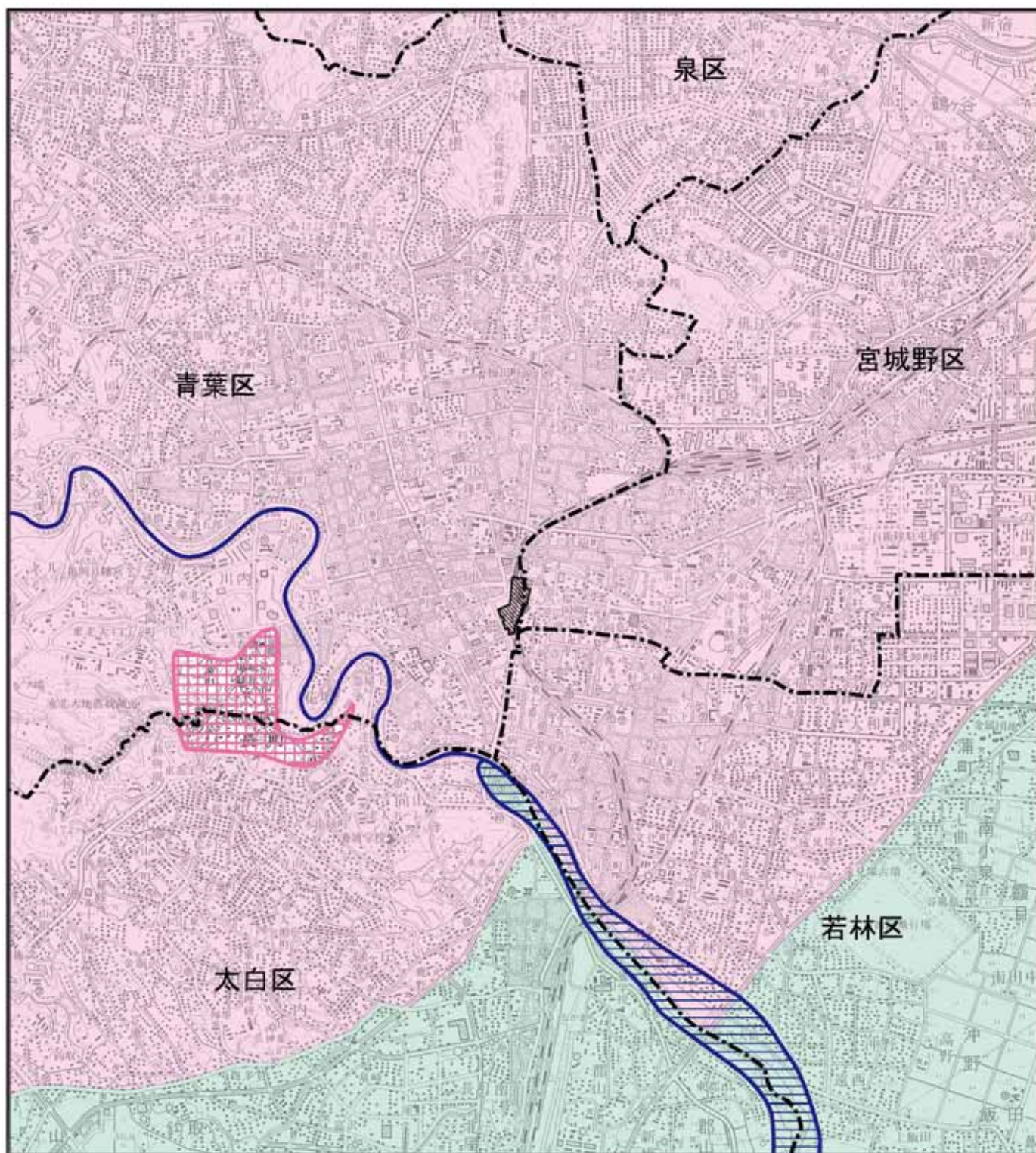

緑地環境保全地域

出典:「宮城県の自然公園・県自然環境保全地域」(宮城県)  
<http://www.pref.miyagi.jp/sizenhogo/sizen/kouen/tizu/1top.htm>





凡 例

-  : 対象事業計画地
-  : 区境界線
-  : 鳥獣保護区
-  : 特別保護地区
-  : 特定猟具使用禁止区域(銃)
-  : 指定猟法(鉛製散弾)禁止区域



S=1:50,000

0 500 1000 2000m

図 6.2-23

鳥獣保護区等位置図

出典：「宮城県鳥獣保護区等位置図」(平成20年6月 宮城県)